

# FAALİYET RAPORU 2016



**BEYLİKDÜZÜ**  
**BELEDİYESİ**



## BEYLİKDÜZÜ BELEDİYESİ ADINA SAHİBİ

EKREM İMAMOĞLU  
Belediye Başkanı

### HAZIRLAYAN

Mali Hizmetler Müdürlüğü  
Kurumsal Yönetim Birimi

### DERLEYEN

N. Serhat YÜCEL  
Duygu YILMAZ  
M. Işıl AKAR  
Hüseyin SIRMALI

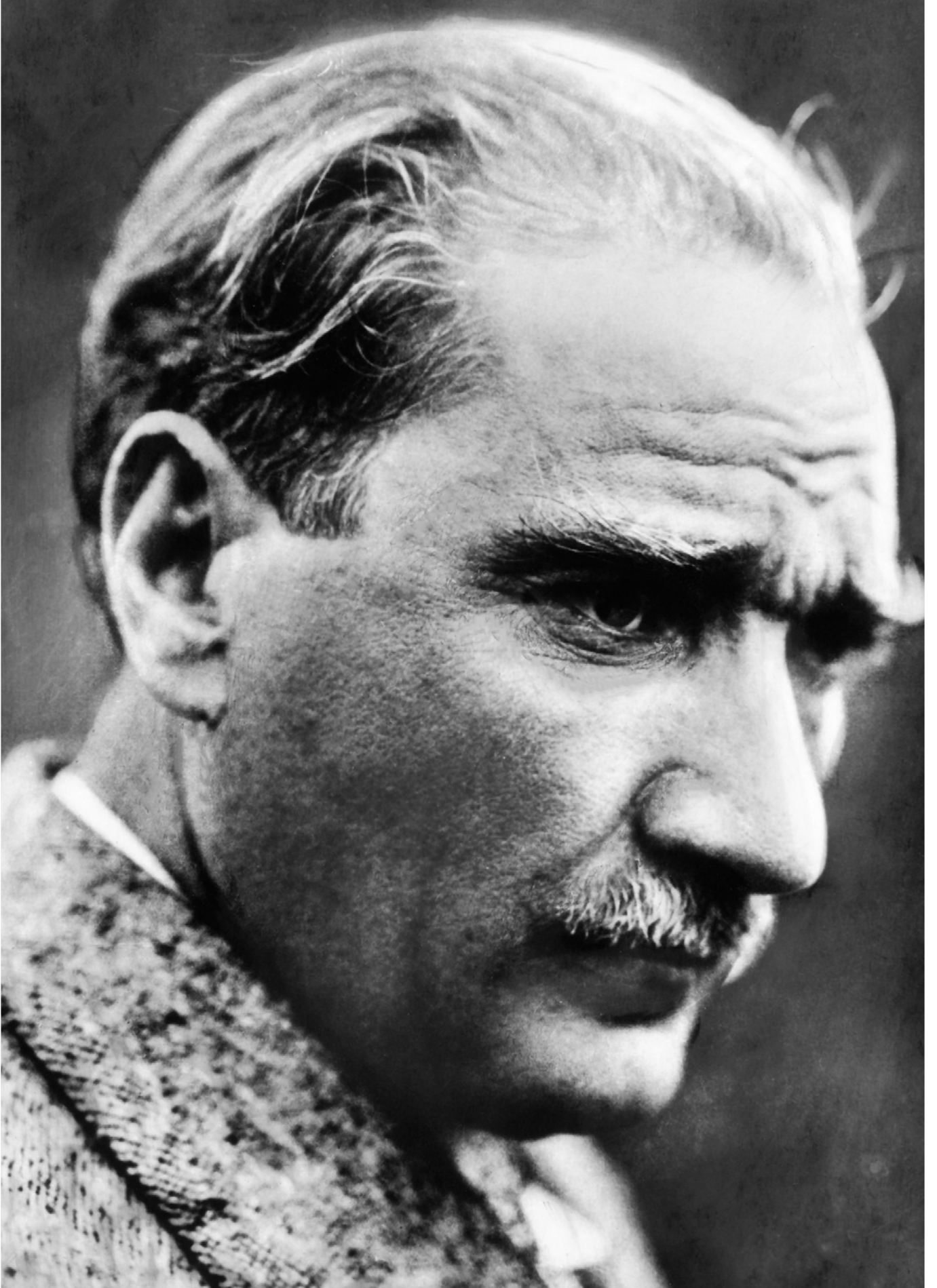





“Millete efendilik yoktur.  
Hizmet vardır.  
Bu millete hizmet eden  
onun efendisi olur.”

*H. Atatürk*





Değerli Beylikdüzü Halkı,

Beylikdüzü, Batı İstanbul'un başkenti olma yolunda hızla ilerlerken, atılan her adım bu vizyonu gerçekleştirme gayesini taşıyor. Planlı kentleşme ve modern şehircilik ilkelerini uygulamaya koyuyor ve her yönüyle ideal bir ilçe ortamı sunmak için çalışıyoruz. Göreve geldiğimiz 2014 yılından bu yana hayata geçirilen somut projeler, Beylikdüzü'nde dönüşümü başlattı. Hızla yolumuza devam ederken; eğitim, kültür, sanat, spor ve çevre alanlarında yaptığımız yatırımlar, ilçenin çehresini değiştirmeye başladı. Beylikdüzü gün geçtikçe daha çok tercih edilen bir ilçe oluyor.

Yaşanabilir bir Beylikdüzü yaratmak adına şeffaf, sorgulanabilir, hesap verebilir, paylaşımcı çalışmalarımızı azim ve kararlılıkla sürdürüyoruz. 2016 yılı genel anlamda dünya konjonktöründe ve ülkemiz açısından zor bir yıl oldu. Böyle bir zeminde üzerimize düşen görev; birlik ve beraberliğimizi koruyarak, sorumluluklarımızı eksiksiz yerine getirmek ve işimizi en etik şekilde yapmamız gerekliliğidir. Dolayısıyla insan odaklı bir bilinç ile hareket ediyoruz. Hiçbir dil, din, statü ayrımı yapmadan tüm vatandaşlarımıza adil ve eşit bir hizmet sunmak, ana ilkemiz. Bu yıl; demokrasi ve Cumhuriyet'e şimdiye kadar olduğundan daha da sıkı sıkıya sarılmamız, bu değerleri daha çok konuşup, daha derinden anlamamız gereken bir yıl oldu. Bizler de yerel yönetim olarak demokrasi kültürünün pekişmesi için elimizden geleni yapıyoruz.

Sosyal olanakları gelişmiş, çağdaş ve modern yapıları ile aydınlık bir şehir geleceği sunma noktasında belediyemiz kaynaklarının en etkin ve verimli şekilde kullanımına öncelik veriyoruz. Beylikdüzü'nün hedeflerini kendisinin belirlediği, yol haritasını kendisinin çizdiği bir geleceğe yürümesini istiyoruz. Bu amaçla; kaynaklarımızın doğru kullanılmasına zemin hazırlayan yol haritamız olarak gördüğümüz 2015-2019 Stratejik Planımızda ve 2016 Yılı Performans Programında belirttiğimiz projelerimizi birbiri ardına hayata geçirdik. Bu projeleri Faaliyet Raporumuzda sizlerle paylaşıyoruz.

Beylikdüzü'nü her geçen yıl bir adım daha öne taşıyan emektar yol arkadaşlarıma teşekkür ediyorum. Birlikte daha güçlüyüz. Birlikte daha güzeliz.

Saygılarımla...  
Ekrem İMAMOĞLU



## GİRİŞ

Bilindiği üzere, 5018 sayılı Kamu Mali Yönetimi ve Kontrol Kanunu ile benimsenen stratejik yönetim anlayışının önemli bir bileşeni faaliyet raporlarıdır. Söz konusu kanunun 41'inci maddesi gereği, üst yöneticilerin (belediye başkanlarının) ve bütçeyle ödenek tahsis edilen harcama yetkililerinin, hesap verme sorumluluğu çerçevesinde, her yıl faaliyet raporu hazırlayacağı hüküm altına alınmıştır. Yine söz konusu madde metninde üst yöneticilerinin, harcama yetkilileri tarafından hazırlanan birim faaliyet raporlarını esas alarak, idaresinin faaliyet sonuçlarını gösteren idare faaliyet raporunu düzenleyerek kamuoyuna açıklayacakları belirtilmektedir. Yukarıda yer verilen mevzuat hükümlerine uygun bir şekilde 2016 Mali Yılı İdare Faaliyet Raporumuz tanzim edilmiş olup, hazırlanmasında Kamu İdarelerince Hazırlanacak Faaliyet Raporları Hakkında Yönetmelik ile belirlenen esaslara dikkat edilmiştir. Diğer yandan, Yönetmelik ile belirlenen raporlama ilkelerine (doğruluk, tarafsızlık, açıklık, tam açıklama, tutarlılık ve yıllık olma) uyulmuş, böylece hizmet kalitemizi sürekli arttırma çabası ile tüm paydaşlarımızla ve yetkili mercilere hesap verme sorumluluğu, 2016 yılı İdare Faaliyet Raporu ile ortaya konulmaya çalışılmıştır.







# FAALİYET RAPORU

2016





## GENEL BİLGİLER

| SYF 12-29

A

<b>A.1. GELECEĞE BAKIŞ</b>	14-15
<b>A.2. YETKİ GÖREV VE SORUMLULUKLAR</b>	16-19
<b>A.3. İDARİ YAPI</b>	20-21

## FAALİYETE İLİŞKİN BİLGİLER

| SYF 30-143

B

<b>B.1. KÜLTÜREL VE SOSYAL ETKİNLİKLER</b>	32-62
<b>B.2. HEMŞEHRİ HUKUKU</b>	63-72
<b>B.3. SOSYAL YARDIMLAR</b>	73-83
<b>B.4. ESENLIK VE GÜVENLİK</b>	84-90
<b>B.5. ÇEVRE VE HALK SAĞLIĞI</b>	91-105
<b>B.6. KENTSEL ALTYAPI - ÜSTYAPI</b>	106-135
<b>B.7. MARKA KENT</b>	136-141
<b>B.8. KURUMSAL YÖNETİM</b>	142-143

## PERFORMANS BİLGİLERİ

| SYF 160-227

C

<b>C.1. MALİ BİLGİLER</b>	162-165
<b>C.2. PERFORMANS SONUÇLARI TABLOLARI</b>	166-226
<b>C.3. PERFORMANS SONUÇLARININ DEĞERLENDİRİLMESİ</b>	227

## KURUMSAL KABİLİYET VE KAPASİTENİN DEĞERLENDİRİLMESİ

| SYF 228-231

D

## YÖNETİM VE İÇ KONTROL SİSTEMİ

| SYF 232-235

E

## EKLER

| SYF 236-245

F





A.

## GENEL BİLGİLER

# FAALİYET RAPORU 2016



## A.1. GELECEĞE BAKIŞ





## VİZYON

Doğru planlama ve yönetimiyle gelecek yüzyılı tasarlayan; canlı bulvarları, tematik ve insanı kucaklayan parkları, şehir hayatında sokak, cadde ve denizini yaşamın ayrılmaz parçası haline dönüştüren, kültürel ve sanatsal etkinlikleri ile cazibe merkezi haline dönüşen, Batı İstanbul'un ve civar bölgelerin markası olan yıldız kent olmak.

## MİSYON

Vatandaşların doğumundan ölümüne mahalli müşterek ihtiyaçlarını karşılayan ve tüm uygulamalarında insanı odak alan bir belediye olmak.

## TEMEL DEĞERLER

- Katılımcılık
- Denetimde Demokratiklik
- Destekleyicilik
- Üreticilik ve Üretime Yön Vermek
- Bilimsellik ve Eşitlikçilik
- Sorun ve Taleplere Bütüncül Yaklaşan
- Veriye Dayalı Analiz
- İnsan Odaklılık
- Erişilebilirlik
- İstihdam Odaklılık
- Estetik Odaklılık
- Kentsel Gelişimi Yöneten ve Yönlendiren
- Engelli Dostu



## A.2. YETKİ, GÖREV VE SORUMLULUKLAR

### YETKİ, GÖREV VE SORUMLULUKLAR

T.C. Anayasa'sının 127. Maddesi'nin ilk paragrafında "Mahallî idareler; il, belediye veya köy halkının mahallî müşterek ihtiyaçlarını karşılamak üzere kuruluş esasları kanunla belirtilen ve karar organları, yine kanunda gösterilen, seçmenler tarafından seçilerek oluşturulan kamu tüzel kişileridir." denilmekte ve belediyeler de bu kapsam çerçevesinde görevlerini yerine getirmektedirler.

Belediyemiz için görev, yetki ve sorumluluklar, başta 5393 sayılı Belediye Kanunu olmak üzere, birçok mevzuat hükmü ile belirlenmiştir. Bu mevzuatın topluca özetlendiği tabloda yer almaktadır (EK-3). 5393 sayılı Belediye Kanunu'nun 14'üncü maddesinde belediyelerin görev ve sorumlulukları sayılmıştır.

Bu maddeye göre belediyelerin yapacakları ve yaptırabilecekleri hizmetler;

- İmar, su ve kanalizasyon, ulaşım gibi kentsel altyapı
- Coğrafi ve kent bilgi sistemleri;
- Çevre ve çevre sağlığı, temizlik ve katı atık;
- Zabıta, itfaiye, acil yardım, kurtarma ve ambulans;
- Şehir içi trafik;
- Defin ve mezarlıklar;
- Ağaçlandırma, park ve yeşil alanlar;
- Konut;
- Kültür ve sanat, turizm ve tanıtım;
- Gençlik ve spor;
- Orta ve yükseköğretim öğrenci yurtları;
- Sosyal hizmet ve yardım;
- Nikâh, meslek ve beceri kazandırma;
- Ekonomi ve ticaretin geliştirilmesi hizmetleri;
- Büyükşehir belediyeleri ile nüfusu 100.000'in üzerindeki belediyeler, kadınlar ve çocuklar için konuk evleri açmak zorundadır. Diğer belediyeler de mali durumları ve hizmet önceliklerini değerlendirerek kadınlar ve çocuklar için konukevleri açabilirler.
- Devlete ait her derecedeki okul binalarının inşaatı ile bakım ve onarımını yapabilir veya yaptırabilir.
- Her türlü araç, gereç ve malzeme ihtiyaçlarını karşılayabilir; sağlıkla ilgili her türlü tesisi açabilir ve işletebilir.
- Mabetlerin yapımı, bakımı, onarımını yapabilir; kültür ve tabiat varlıkları ile tarihi dokunun ve kent tarihi bakımından önem taşıyan mekânların ve işlevlerinin korunmasını sağlayabilir; bu amaçla bakım ve onarımını yapabilir, ko-

runması mümkün olmayanları aslına uygun olarak yeniden inşa edebilir.

- Gerektiğinde, sporu teşvik etmek amacıyla gençlere spor malzemesi verir, amatör spor kulüplerine aynı ve nakdî yardım yapar ve gerekli desteği sağlar, her türlü amatör spor karşılaşmaları düzenler, yurt içi ve yurt dışı müsabakalarda üstün başarı gösteren veya derece alan öğrencilere, sporculara, teknik yöneticilere ve antrenörlere belediye meclisi kararıyla ödül verebilir.
- Gıda bankacılığı yapabilir.
- Belediyelerin sporu teşvik etmek amacıyla yapacakları nakdi yardım, bir önceki yıl genel bütçe vergi gelirlerinden belediyeler için tahakkuk eden miktarın; büyükşehir belediyeleri için binde yedisini, diğer belediyeler için binde on ikisini geçemez. Hizmetlerin yerine getirilmesinde öncelik sırası, belediyenin malî durumu ve hizmetin ivediliği dikkate alınarak belirlenir. Belediye hizmetleri, vatandaşlara en yakın yerlerde ve en uygun yöntemlerle sunulur. Hizmet sunumunda engelli, yaşlı, düşkün ve dar gelirli durumuna uygun yöntemler uygulanır. Belediyenin görev, sorumluluk ve yetki alanı belediye sınırlarını kapsar. Belediye meclisinin kararı ile mücavir alanlara da belediye hizmetleri götürülebilir.

4562 sayılı Organize Sanayi Bölgeleri Kanunu hükümleri saklıdır. Sivil hava ulaşımına açık havaalanları ile bu havaalanları bünyesinde yer alan tüm tesisler bu Kanunun kapsamı dışındadır.

5393 sayılı kanunun 15'inci maddesi ile belediyelerin yetkileri ve imtiyazları sayılmıştır. Madde 15'e göre belediyelerin yetki ve imtiyazları;

- a. Belde sakinlerinin mahallî müşterek nitelikteki ihtiyaçlarını karşılamak amacıyla her türlü faaliyet ve girişimde bulunmak.
- b. Kanunların belediyeye verdiği yetki çerçevesinde yönetmelik çıkarmak, belediye yasakları koymak ve uygulamak, kanunlarda belirtilen cezaları vermek.
- c. Gerçek ve tüzel kişilerin faaliyetleri ile ilgili olarak kanunlarda belirtilen izin veya ruhsatı vermek.
- d. Özel kanunları gereğince belediyeye ait vergi, resim, harç, katkı ve katılma aylarının tarh, tahakkuk ve tahsilini yapmak; vergi, resim ve harç dışındaki özel hukuk hükümlerine göre tahsili gereken doğal gaz, su, atık su ve hizmet karşılığı alacakların tahsilini yapmak veya yaptırmak.
- e. Müktesep haklar saklı kalmak üzere; içme, kullanma ve endüstri suyu sağlamak; atık su ve yağmur suyunun uzaklaştırılmasını sağlamak; bunlar için gerekli tesisleri kurmak, kurdurmak, işletmek ve işlettirmek; kaynak sularını işletmek veya işlettirmek.





- f. Toplu taşıma yapmak; bu amaçla otobüs, deniz ve su ulaşım araçları, tünel, raylı sistem dâhil her türlü toplu taşıma sistemlerini kurmak, kurdurmak, işletmek ve işlettilmek.
- g. Katı atıkların toplanması, taşınması, ayrıştırılması, geri kazanımı, ortadan kaldırılması ve depolanması ile ilgili bütün hizmetleri yapmak ve yaptırmak.
- h. Mahallî müşterek nitelikteki hizmetlerin yerine getirilmesi amacıyla, belediye ve mücavir alan sınırları içerisinde taşınmaz almak, kamulaştırmak, satmak, kiralamak veya kiraya vermek, trampa etmek, tahsis etmek, bunlar üzerinde sınırlı ayrı hak tesis etmek.
- i. Borç almak, bağış kabul etmek.
- j. Toptancı ve perakendeci hâlleri, otobüs terminali, fuar alanı, mezbaha, ilgili mevzuata göre yat limanı ve iskele kurmak, kurdurmak, işletmek, işlettilmek veya bu yerlerin gerçek ve tüzel kişilerce açılmasına izin vermek.
- k. Vergi, resim ve harçlar dışında kalan dava konusu uyuşmazlıkların anlaşmayla tasfiyesine karar vermek.
- l. Gayrisihhî müesseseler ile umuma açık istirahat ve eğlence yerlerini ruhsatlandırmak ve denetlemek.
- m. Beldede ekonomi ve ticaretin geliştirilmesi ve kayıt altına alınması amacıyla izinsiz satış yapan seyyar satıcıları faaliyetten men etmek, izinsiz satış yapan seyyar satıcıların faaliyetten men edilmesinin sonucu, cezası ödenmeyerek iki gün içinde geri alınmayan gıda maddelerini gıda bankalarına, cezası ödenmeyerek otuz gün içinde geri alınmayan gıda dışı malları yoksullara vermek.
- n. Reklam panoları ve tanıtıcı tabelalar konusunda standartlar getirmek.
- o. Gayrisihhî iş yerlerini, eğlence yerlerini, halk sağlığına ve çevreye etkisi olan diğer iş yerlerini kentin belirli yerlerinde toplamak; hafriyat toprağı ve moloz döküm alanlarını; sivilaştırılmış petrol gazı (LPG) depolama sahalarını; inşaat malzemeleri, odun, kömür ve hurda depolama alanları ve satış yerlerini belirlemek; bu alan ve yerler ile taşımalarda çevre kirliliğı oluşmaması için gereken tedbirleri almak.
- p. Kara, deniz, su ve demiryolu üzerinde işletilen her türlü servis ve toplu taşıma araçları ile taksit sayılarını, bilet ücret ve tarifelerini, zaman ve güzergâhlarını belirlemek; durak yerleri ile karayolu, yol, cadde, sokak, meydan ve benzeri yerler üzerinde araç park yerlerini tespit etmek ve işletmek, işlettilmek veya kiraya vermek; kanunların belediyelere verdiği trafik düzenlemesinin gerektirdiğı bütün işleri yürütmek.
- r. Belediye mücavir alan sınırları içerisinde 5/11/2008 tarihli ve 5809 sayılı Elektronik Haberleşme Kanunu, 26/9/2011 tarihli ve 655 sayılı Ulaştırma, Denizcilik ve Haberleşme Bakanlığının Teşkilat ve Görevleri Hakkında Kanun Hükmünde Kararname ve ilgili diğer mevzuata göre kuruluş izni verilen alanda tesis edilecek elektronik haberleşme istasyonlarına kent ve yapı estetiğı ile elektronik haberleşme hizmetinin gerekleri dikkate alınarak ücret karşılığında yer seçim belgesi vermek,

- s. Belediye sınırları içerisinde, yapı ruhsatı veya yapı kullanma izni hangi idare tarafından verilmiş olursa olsun, hizmete sunulacak olan asansörlerin tescilini yapmak, ilgili teknik mevzuat çerçevesinde yıllık periyodik kontrollerini yapmak ya da yetkilendirilmiş muayene kuruluşları aracılığıyla yaptırmak, gerekli hâllerde asansörleri hizmet dışı bırakmak.

(s) bendi uyarınca asansörlerin yıllık periyodik kontrolünü yapacak belediyeler ile yetkilendirilmiş muayene kuruluşlarının sahip olması gereken şartlar, yıllık periyodik kontrol esasları ile yıllık periyodik kontrol ücretleri

Türkiye Belediyeler Birliğı, Türk Mühendis ve Mimar Odaları Birliğı ve Türk Standardları Enstitüsü temsilcilerinin de yer alacağı bir komisyon tarafından belirlenir.

Konuya ilişkin düzenlemeler, komisyon kararları doğrultusunda Bilim, Sanayi ve Teknoloji Bakanlığınca yapılır.

(r) bendine göre verilecek yer seçim belgesi karşılığında alınacak ücret Ulaştırma, Denizcilik ve Haberleşme Bakanlığınca belirlenir. Ücreti yatırılmasına rağmen yirmi gün içerisinde verilmeyen yer seçim belgesi verilmiş sayılır. Büyükşehir sınırları içerisinde yer seçim belgesi vermeye ve ücretini almaya büyükşehir belediyeleri yetkilidir.

(l) bendinde belirtilen gayrisihhî müesseselerden birinci sınıf olanların ruhsatlandırılması ve denetlenmesi, büyükşehir ve il merkez belediyeleri dışındaki yerlerde il özel idaresi tarafından yapılır.

Belediye, (e), (f) ve (g) bentlerinde belirtilen hizmetleri Danıştayın görüşü ve İçişleri Bakanlığının kararıyla süresi kırkdokuz yılı geçmemek üzere imtiyaz yoluyla devredebilir; toplu taşıma hizmetlerini imtiyaz veya tekel oluşturmayacak şekilde ruhsat vermek suretiyle yerine getirebileceğı gibi toplu taşıma hatlarını kiraya verme veya 67 nci maddedeki esaslara göre hizmet satın alma yoluyla yerine getirebilir. İl sınırları içinde büyükşehir belediyeleri, belediye ve mücavir alan sınırları içinde il belediyeleri ile nüfusu 10.000'i geçen belediyeler, meclis kararıyla; turizm, sağlık, sanayi ve ticaret yatırımlarının ve eğitim kurumlarının su, termal su, kanalizasyon, doğal gaz, yol ve aydınlatma gibi alt yapı çalışmalarını faiz almaksızın on yıla kadar geri demeli veya ücretsiz olarak yapabilir veya yaptırabilir, bunun karşılığında yapılan tesislere ortak olabilir; sağlık, eğitim, sosyal hizmet ve turizmi geliştirecek projelere İçişleri Bakanlığının onayı ile ücretsiz veya düşük bir bedelle amacı dışında kullanılmamak kaydıyla taşınmaz tahsis edebilir. Belediye ve bağlı idareler, meclis kararıyla mabetlere indirimli bedelle ya da ücretsiz olarak içme ve kullanma suyu verebilirler.

Belediye, belde sakinlerinin belediye hizmetleriyle ilgili görüş ve düşüncelerini tespit etmek amacıyla kamuoyu yoklaması ve araştırması yapabilir. Belediye mallarına karşı suç işleyenler Devlet malına karşı suç işlemiş sayılır. 2886 sayılı Devlet İhale Kanununun 75 inci maddesi hükümleri belediye taşınmazları hakkında da uygulanır.

Belediyenin proje karşılığı borçlanma yoluyla elde ettiği gelirleri, şartlı bağışlar ve kamu hizmetlerinde fiilen kullanılan malları ile belediye tarafından tahsil edilen vergi, resim ve harç gelirleri haczedilemez.

### Belediye Kanununa Göre Belediyelerin Görev ve Sorumlulukları İle İlgili Diğer Hükümler

- Hizmetlerin yerine getirilmesinde öncelik sırası, belediyenin malî durumu ve hizmetin ivediliği dikkate alınarak belirlenir.
- Belediye hizmetleri, vatandaşlara en yakın yerlerde ve en uygun yöntemlerle sunulur.
- Hizmet sunumunda özürlü, yaşlı, düşükün ve dar gelirli durumuna uygun yöntemler uygulanır.
- Belediyenin görev, sorumluluk ve yetki alanı belediye sınırlarını kapsar.
- Belediye meclisinin kararı ile mücavir alanlara da belediye hizmetleri götürülebilir.
- 4562 sayılı Organize Sanayi Bölgeleri Kanunu hükümleri saklıdır.
- Sivil hava ulaşımına açık havaalanları ile bu havaalanları bünyesinde yer alan tüm tesisler bu Kanunun kapsamı dışındadır.

### Belediyelere Görev Veren Diğer Kanunlar

Belediye Kanununun 14 üncü maddesinin metninde sayılan görev ve yetkiler haricinde diğer mevzuatın belediyeler tevdi ettiği görevler de vardır. Bu görevlendirme sistematik olarak Belediye Kanununa ek yapmaktan daha çok ilgili kanunlarda müstakil hükümler olarak düzenlenmiştir. Örnek vermek gerekirse; 5199 sayılı Hayvanları koruma Kanunu, 1593 sayılı Umumi Hıfzıssıhha Kanunu, 3194 sayılı İmar Kanunu, 2872 sayılı Çevre Kanunu, 775 sayılı Gecekondu Kanunu, 3621 sayılı Kıyı Kanunu, 2863 sayılı Kültür ve Tabiat Varlıklarını Koruma Kanunu, 4077 sayılı Tüketicinin korunması Hakkında Kanun, 4982 sayılı Bilgi Edinme Hakkı Kanunu, 5018 sayılı Kamu Mali Yönetimi ve Kontrol Kanunu, 3572 sayılı İş yeri Açma ve Çalışma Ruhsatlarına dair Kanun Hükümünde Kararnamenin Değiştirilerek Kabulüne Dair 43Kanun, 3998 sayılı Mezarlıkların Korunması Hakkında Kanun gibi birçok kanunun belediyelere görev tevdi etmiştir.

### Belediye Yönetiminin Organları

5393 sayılı Kanuna göre belediye idaresinin organları; belediye meclisi, belediye encümeni ve belediye başkanından oluşmaktadır.

### Belediye Meclisi

5393 sayılı Kanuna göre belediye idaresinin organları; belediye meclisi, belediye encümeni ve belediye başkanından oluşmaktadır. Belediye meclisi, belediyenin karar organıdır ve ilgili kanunda gösterilen esas ve usûllere göre seçilmiş üyelerden oluşmaktadır. Belediye meclisinin görev ve yetkileri ise Kanunda şu şekilde sayılmıştır:

- Stratejik plân ile yatırım ve çalışma programlarını, belediye faaliyetlerinin ve personelinin performans ölçütlerini görüşmek ve kabul etmek.
- Bütçe ve kesin hesabı kabul etmek, bütçede kurumsal kodlama yapılan birimler ile fonksiyonel sınıflandırmanın birinci düzeyleri arasında aktarma yapmak.

- Belediyenin imar plânlarını görüşmek ve onaylamak, büyükşehir ve il belediyelerinde il çevre düzeni plânını kabul etmek. (Ek cümle: 1/7/2006-5538/29 md.) Belediye sınırları il sınırı olan Büyükşehir Belediyelerinde il çevre düzeni planı ilgili Büyükşehir Belediyeleri tarafından yapılır veya yaptırılır ve doğrudan Belediye Meclisi tarafından onaylanır.
- Borçlanmaya karar vermek.
- Taşınmaz mal alımına, satımına, takasına, tahsisine, tahsis şeklinin değiştirilmesine veya tahsisli bir taşınmazın kamu hizmetinde ihtiyaç duyulmaması hâlinde tahsisin kaldırılmasına; üç yıldan fazla kiralanmasına ve süresi otuz yılı geçmemek kaydıyla bunlar üzerinde sınırlı aynı hak tesisine karar vermek.
- Kanunlarda vergi, resim, harç ve katılma payı konusu yapılmayan ve ilgililerin isteğine bağlı hizmetler için uygulanacak ücret tarifesini belirlemek.
- Şartlı bağışları kabul etmek.
- Vergi, resim ve harçlar dışında kalan ve miktarı beşbin TL'den fazla dava konusu olan belediye uyuşmazlıklarını sulh ile tasfiyeye, kabul ve feragata karar vermek.
- Bütçe içi işletme ile 6762 sayılı Türk Ticaret Kanununa tâbi ortaklıklar kurulmasına veya bu ortaklıklardan ayrılmaya, sermaye artışına ve gayrimenkul yatırım ortaklığı kurulmasına karar vermek.
- Belediye adına imtiyaz verilmesine ve belediye yatırımlarının yap-işlet veya yap-işlet-devret modeli ile yapılmasına; belediyeye ait şirket, işletme ve iştiraklerin özelleştirilmesine karar vermek.
- Meclis başkanlık divanını ve encümen üyeleri ile ihtisas komisyonları üyelerini seçmek.
- Norm kadro çerçevesinde belediyenin ve bağlı kuruluşlarının kadrolarının ihdas, iptal ve değiştirilmesine karar vermek.
- Belediye tarafından çıkarılacak yönetmelikleri kabuletmek.
- Meydan, cadde, sokak, park, tesis ve benzerlerine ad vermek; mahalle kurulması, kaldırılması, birleştirilmesi, adlarıyla sınırlarının tespiti ve değiştirilmesine karar vermek; beldeyi tanıtıcı amblem, flama ve benzerlerini kabul etmek.
- Diğer mahallî idarelerle birlik kurulmasına, kurulmuş birliklere katılmaya veya ayrılmaya karar vermek.
- Yurt içindeki ve İşleri Bakanlığının izniyle yurt dışındaki belediyeler ve mahallî idare birlikleriyle karşılıklı iş birliği yapılmasına; kardeş kent ilişkileri kurulmasına; ekonomik ve sosyal ilişkileri geliştirmek amacıyla kültür, sanat ve spor gibi alanlarda faaliyet ve projeler gerçekleştirilmesine; bu çerçevede arsa, bina ve benzeri tesisleri yapma, yaptırma, kiralama veya tahsis etmeye karar vermek.
- Fahri hemşehrilik payesi ve beratı vermek.
- Belediye başkanıyla encümen arasındaki anlaşmazlıkları karara bağlamak.
- Mücavir alanlara belediye hizmetlerinin götürülmesine karar vermek.
- İmar plânlarına uygun şekilde hazırlanmış belediye imar programlarını görüşerek kabul etmek.



## Belediye Encümeni

Encümen, belediye başkanının başkanlığında; il belediyelerinde ve nüfusu 100.000'in üzerindeki belediyelerde, belediye meclisinin her yıl kendi üyeleri arasından bir yıl için gizli oyla seçeceği üç üye, malî hizmetler birim amiri ve belediye başkanının birim amirleri arasından bir yıl için seçeceği iki üye olmak üzere yedi kişiden; diğer belediyelerde, belediye meclisinin her yıl kendi üyeleri arasından bir yıl için gizli oyla seçeceği iki üye, malî hizmetler birim amiri ve belediye başkanının birim amirleri arasından bir yıl için seçeceği bir üye olmak üzere beş kişiden oluşur. Bu düzenleme ile küçük ölçekli belediyelerde daha pratik bir organ oluşumu amaçlanmıştır.

## Belediye Başkanı

Belediye Başkanı, belediye idaresinin başı ve belediye tüzel kişiliğinin temsilcisidir. Belediye başkanı, görevinin devamı süresince siyasî partilerin yönetim ve denetim organlarında görev alamaz; profesyonel spor kulüplerinin başkanlığını yapamaz ve yönetiminde bulunamaz.

Başkan, genel olarak belediye teşkilâtının en üst amiri sıfatıyla, belediye teşkilâtını sevk ve idare etmek, belediyenin hak ve menfaatlerini korumakla görevlidir.

## Belediyelerin Mali Yapısı

Beylikdüzü Belediyesi gelirlerini 4 ana grupta mütalaa edebiliriz.

### Öz Gelirler

Belediyelerin öz gelirleri münhasıran, 26.05.1981 tarih ve 2464 sayılı Belediye Gelirleri Kanununda sayılan gelirler ve 1319 sayılı Emlak Vergisi Kanununa dayanmaktadır.

2464 sayılı Belediye Gelirleri Kanununda öngörülen gelirleri de kendi içinde; vergiler, harçlar, harcamalara katılma payları, diğer paylar ve ücrete tabi işlerden elde edilen gelirler olarak ayırabiliriz.

### Belediye Vergileri

- Emlak Vergisi (Bina, Arsa ve Arazi Vergileri)
- Çevre Temizlik Vergisi
- İlan ve Reklam Vergisi
- Eğlence Vergisi
- Çeşitli Vergiler (Haberleşme Vergisi, Elektrik ve Havagazi Tüketim Vergisi)

### Belediye Harçları

- İşyeri Açma İzni Harcı
- İşgal Harcı
- Tatil Günlerinde Çalışma Ruhsatı Harcı
- Kaynak Suları Harcı

- Tellallık Harcı
- Ölçü ve Tartı Aletleri Muayene Harcı
- Bina İnşaat Harcı
- Yapı Kullanma İzni Harcı
- Diğer Harçlar (Kayıt ve suret harcı, İmar ile ilgili harçlar, Muayene, ruhsat ve rapor harcı, Sağlık belgesi harcı)

### Harcamalara Katılma Payı

- Yol harcamalarına katılma payı
- Kanalizasyon harcamalarına katılma payı
- Su tesisleri harcamalarına katılma payı

### Ücrete Tabi İşler

2464 sayılı Kanuna göre, belediyeler bu Kanunda harç veya katılma payı konusu yapılmayan ve ilgililerin isteğine bağlı olarak ifa edecekleri her türlü hizmet için belediye meclislerinde düzenlenecek tarifelere göre ücret almaya yetkilidir.

### Diğer Paylar

2464 sayılı Kanunun mükerrer 97 nci maddesine göre, Türkiye Büyük Millet Meclisi'ne bağlı milli saraylar hariç belediye ve mücavir alan sınırları içinde gerçek ve tüzel kişilerce işletilen her türlü müzelerin giriş ücretlerinin % 5'i belediye payı olarak ayrılır. Belediye sınırları ve mücavir alanlar içinde faaliyet gösteren maden işletmelerince, 3213 sayılı Maden Kanununun 14 üncü maddesinde yer alan paylara ilaveten yıllık satış tutarının % 0,2'si nispetinde belediye payı ayrılır.

- Genel Bütçe Vergi Gelirlerinden Ayrılan Paylar
- Devlet yardımları
- Borçlanmalar, cezalar ve diğer gelirler.

Devlet Gelirlerinden Ayrılan Paylar 1981 yılında çıkarılan 2380 sayılı Yasa ile genel bütçe gelirleri tahsilatının belli bir yüzdesi belediyelere ayrılmaktadır.

### Devlet Yardımları

Hem Maliye Bakanlığı bütçesine hem de diğer bakanlıkların bütçesine mahalli idarelere yardım amacıyla ödenek konular, mahalli idarelere gönderilmesi söz konusudur. (17 Mart 2006 tarihli ve 26111 sayılı Resmi Gazetede yayımlanmıştır.)

### Alınan Bağış ve Yardımlar

Hazine yardımları, muhtelif kurum ve kişilerden alınan bağış ve yardımlardan oluşmaktadır.



### A.3. İDARİ YAPI

#### MECLİS ÜYELERİMİZ



**Nazım Çuhali**  
Cumhuriyet Halk Partisi



**M. Deniz Çakıroğlu**  
Cumhuriyet Halk Partisi



**M. Aziz Gökdeniz**  
Cumhuriyet Halk Partisi



**Doğan Subaşı**  
Cumhuriyet Halk Partisi



**Fatih Keleş**  
Cumhuriyet Halk Partisi



**Erkan Erdoğan**  
Cumhuriyet Halk Partisi



**Nejla Kotil**  
Cumhuriyet Halk Partisi



**Mülayim Demirtaş**  
Cumhuriyet Halk Partisi



**Haluk Karataş**  
Cumhuriyet Halk Partisi



**İlyas Yılmaz**  
Cumhuriyet Halk Partisi



**Ebru Çevik**  
Cumhuriyet Halk Partisi



**Fuat Bayazıt**  
Cumhuriyet Halk Partisi



**Ömer Şatır**  
Cumhuriyet Halk Partisi



**N. Figen Karahan**  
Cumhuriyet Halk Partisi



**Müslüm Akülker**  
Cumhuriyet Halk Partisi



**Gülzâr Bektaş**  
Cumhuriyet Halk Partisi





**Durmuş Şahin**  
Cumhuriyet Halk Partisi



**T. Serdar Çakmak**  
Cumhuriyet Halk Partisi



**Ahmet Bağbekleyen**  
Cumhuriyet Halk Partisi



**Seyithan İzsiz**  
Adalet ve Kalkınma Partisi



**G. İzzet Paksoy**  
Adalet ve Kalkınma Partisi



**Ebru Habip**  
Adalet ve Kalkınma Partisi



**Aytaç Aydın**  
Adalet ve Kalkınma Partisi



**Serkan Küçük**  
Adalet ve Kalkınma Partisi



**Nihat Kılıç**  
Adalet ve Kalkınma Partisi



**Mücahit Birinci**  
Adalet ve Kalkınma Partisi



**Eyyüp Demirhan**  
Adalet ve Kalkınma Partisi



**Yavuz Demirci**  
Adalet ve Kalkınma Partisi



**Ali Gürsel Ovalı**  
Adalet ve Kalkınma Partisi



**Rukiye Doğruyol**  
Adalet ve Kalkınma Partisi



**Ömer Meşe**  
Adalet ve Kalkınma Partisi

## BEYLİKDÜZÜ HALKI

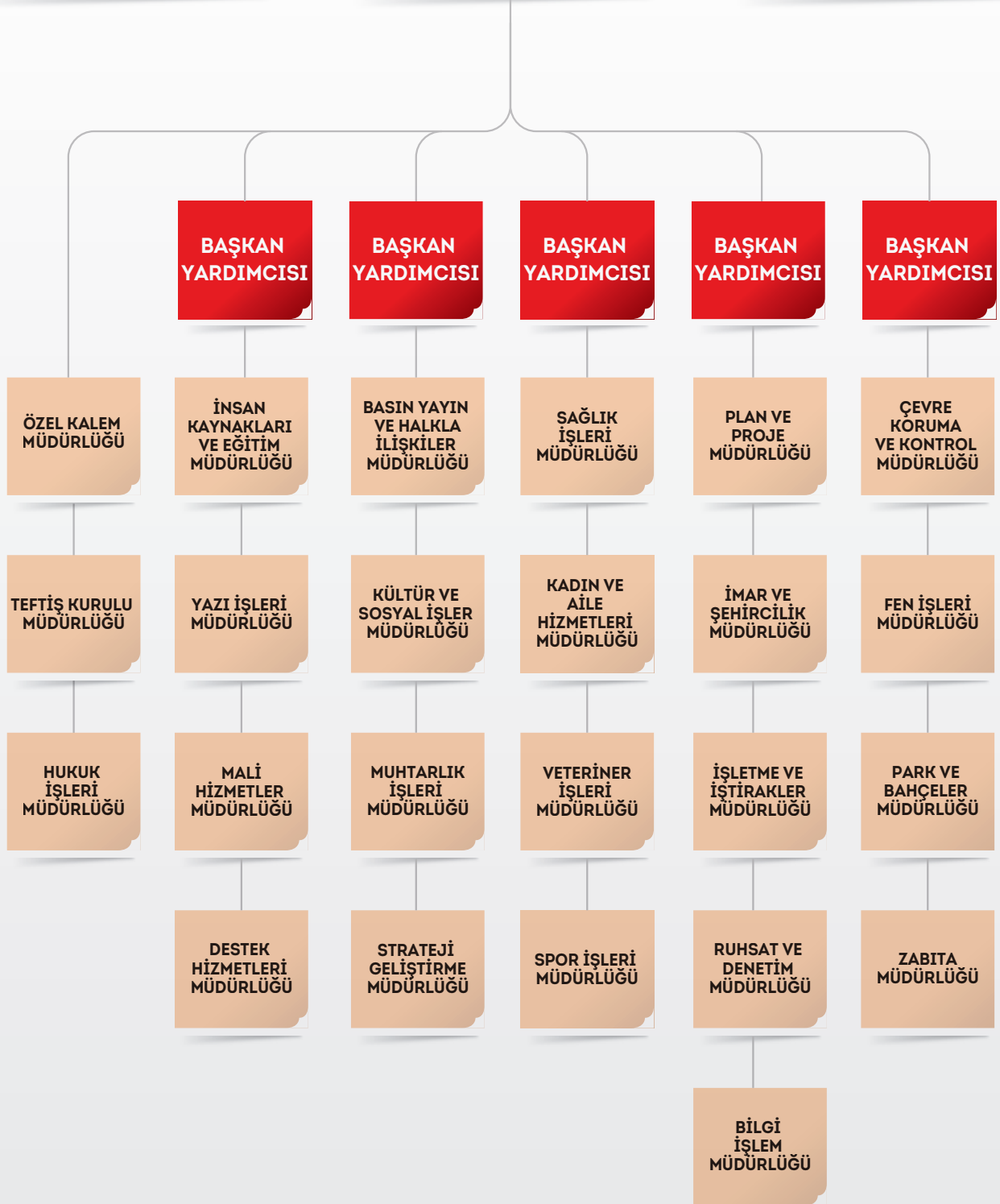
BELEDİYE  
MECLİSİBELEDİYE  
BAŞKANIBELEDİYE  
ENCÜMENİ



## İNSAN KAYNAKLARI

### KADIN ERKEK ORANI

Statüsü	Kadın	Erkek	Toplam
Memur	77	214	291
Daimi İşçi	31	98	129
Geçici İşçi	9	15	24
Sözleşmeli	20	19	39
<b>TOPLAM</b>	<b>137</b>	<b>346</b>	<b>483</b>
<b>Kadın Erkek Oranı %</b>	<b>28,36</b>	<b>71,64</b>	<b>100,00</b>



### EĞİTİM DURUMU

Statüsü	Eğitim Durumu			
	İlköğretim	Lise	Önlisans	Lisans ve Lisansüstü
Memur	3	99	47	142
Daimi İşçi	59	48	5	17
Geçici İşçi	-	4	6	14
Sözleşmeli	-	3	6	30
<b>TOPLAM</b>	<b>62</b>	<b>154</b>	<b>64</b>	<b>203</b>
<b>Eğitim Oranı %</b>	<b>12,84</b>	<b>31,88</b>	<b>13,25</b>	<b>42,03</b>

### YAŞ DURUMU

Statüsü	Yaş Ortalaması							
	20 - 25	26 - 30	31 - 35	36 - 40	41 - 45	46 - 50	51 - 55	56 +
Memur	1	31	61	57	44	41	35	21
Daimi İşçi	-	1	14	25	41	29	12	7
Geçici İşçi	-	-	1	8	9	6	-	-
Sözleşmeli	2	10	13	7	5	-	1	1
<b>TOPLAM</b>	<b>3</b>	<b>42</b>	<b>89</b>	<b>97</b>	<b>99</b>	<b>76</b>	<b>48</b>	<b>29</b>
<b>Yaş Oranı %</b>	<b>0,62</b>	<b>8,70</b>	<b>18,43</b>	<b>20,08</b>	<b>20,50</b>	<b>15,73</b>	<b>9,94</b>	<b>6,00</b>



### KIDEM DURUMU

Statüsü	Kıdem Ortalaması					
	1 - 5	6 - 10	11 - 15	16 - 20	21 - 25	26 +
Memur	78	47	45	35	52	34
Daimi İşçi	1	2	72	43	11	-
Geçici İşçi	-	3	17	2	2	-
Sözleşmeli	38	1	-	-	-	-
<b>TOPLAM</b>	<b>117</b>	<b>53</b>	<b>134</b>	<b>80</b>	<b>65</b>	<b>34</b>
<b>Kıdem Oranı %</b>	<b>24,22</b>	<b>10,97</b>	<b>27,74</b>	<b>16,56</b>	<b>13,46</b>	<b>7,04</b>

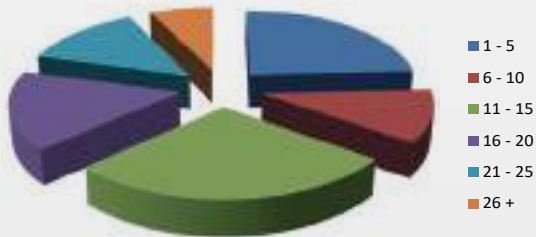

### İKAMETGAH DURUMU

Statüsü	İkametgah				
	Beylikdüzü	B.Çekmece	Esenyurt	Avcılar	Diğer
Memur	146	39	31	15	60
Daimi İşçi	88	13	10	7	11
Geçici İşçi	15	4	-	1	4
Sözleşmeli	24	1	4	1	9
<b>TOPLAM</b>	<b>273</b>	<b>57</b>	<b>45</b>	<b>24</b>	<b>84</b>
<b>İkametgah Oranı %</b>	<b>56,52</b>	<b>11,80</b>	<b>9,32</b>	<b>4,97</b>	<b>17,39</b>



## FİZİKSEL YAPI

## BELEDİYE MÜLKİYETİNDEKİ BİNALAR-TESİSLER

No	Kullanım Amacına Göre Binalar	Kullanıcı Birim Kullanım Alanı	Binanın Adresi	m <sup>2</sup>
1	Belediye Hizmet Binası (Büyükşehir Mahallesi)	Beylikdüzü Belediyesi Merkez Binası	1016 Parsel	3.095,37 m <sup>2</sup> (4 Kat 65 Oda)
2	Belediye Hizmet Binası (Gürpınar Mahallesi)	Sağlık Kuruluşu (Tahsis)	1685 Ada 1 Parsel	3.520 m <sup>2</sup> (4 Kat 30 Oda)
3	Belediye Ek Hizmet Binası (Büyükşehir Mahallesi)	Beylikdüzü Belediyesi Ek Hizmet Binası	501 Ada 3 Parsel	920,02 m <sup>2</sup>
4	Belediye Ek Hizmet Binası (Kavaklı Mahallesi)	Hizmet Birimi ve Tahsis	610 Parsel	229,55 m <sup>2</sup>
5	Beylikdüzü Hükümet Konağı	Beylikdüzü Kaymakamlığı	334 Ada 10 Parsel	1.605,75 m <sup>2</sup>
6	Beylicium İş Merkezi	Hizmet Birimleri-Dükkan Ve Otopark	1015 Parsel	10.049,77 m <sup>2</sup> (41 Dükkan - 1 Otopark)
7	Pınartepi Mahallesi Yeni Cami Altı	2 Adet Dükkan ve Depo	744 Ada 2 Parsel ve 3754 Parsel	185 m <sup>2</sup> ve 59 m <sup>2</sup>
8	Belediye Hizmet Alanı (Kavaklı Mahallesi)	Bina	609 Parsel	544,49 m <sup>2</sup>
9	Dereağzı Mahallesi Gürpınar Merkez Cami Altı	Dükkan	3085 Parsel	694,80 m <sup>2</sup> (4 Adet Dükkan)
10	Pınartepi Mahallesi Bina	Kreş ve Rehabilitasyon Merkezi	1197 Ada 3 Parsel	1001 m <sup>2</sup>
11	Sosyal Tesisler (Cumhuriyet Mahallesi)	Kafeterya	678 Ada 10 Parsel	10.128,56 m <sup>2</sup>
12	Sosyal Tesisler (Yakuplu Mahallesi)	Yakuplu Sosyal Tesisleri	737 Ada 1 Parsel	55.362,78 m <sup>2</sup>
13	Spor Sahası Stadyum	Hasan Doğan Spor Kompleksi	345 Parsel	11.846,72 m <sup>2</sup>
14	Spor Sahası Stadyum	Gürpınar Stadyumu	Dolgu Alanı	27.500 m <sup>2</sup>
15	Halı Saha	Genel Kullanım	Gürpınar Mahallesi 80.Yıl Parkı	4.324 m <sup>2</sup>
16	Halı Saha	Beylikdüzü Spor Kulübü	Cumhuriyet Mah. 191 Ada 14 Parsel	12.555,39 m <sup>2</sup>
17	ADM İş Merkezi	Belediye Hizmet Birimleri ve İş Merkezi	188 Ada 2 Parsel	2.103,20 m <sup>2</sup> (7 Adet Dükkan)
18	Kültür Merkezi	Belediye Hizmet Birimleri ve Kültür Merkezi	688 Ada 1 Parsel	8.770,50 m <sup>2</sup>
19	İlçe Emniyet Müdürlüğü Binası	İlçe Emniyet Müdürlüğü (Tahsis)	G21a04a4b Pafta	3.861,54 m <sup>2</sup>
20	Gürpınar Köy İçi Ek Hizmet Binası	(Tahsis)	3114 Parsel	77,49 m <sup>2</sup>
21	İlçe Emniyet Müdürlüğü Beylikdüzü Şubesi	Beylikdüzü Polis Merkezi (Tahsis)	868-869 Parsel	3.456 m <sup>2</sup>
22	Bizim Çarşı	Dükkan	4 Ada 1008 Parsel	3 Adet
23	Fatih Sultan Mehmet Cami Altı	Onur Market	650 Ada 5 Parsel	7.596,04 m <sup>2</sup>
24	Pazar Yeri (Çarşamba Pazarı)	Dükkanlar ve Hizmet Birimleri	974 Ada 24 Parsel	32.135,00 m <sup>2</sup>
25	İlçe Tarım Müdürlüğü (Kavaklı Mahallesi)	Tahsis	677 Ada 1 Parsel	410 m <sup>2</sup>
26	Kapalı Yüzme Havuzu ve Spor Kompleksi (Kavaklı Mahallesi)	Bina ve Havuz	578 Ada 3 Parsel	2010 m <sup>2</sup>
27	Belediye Ek Hizmet Birimi (Barış Mahallesi)	Zabıta Müdürlüğü	134 Ada 19 Parsel	513 m <sup>2</sup>
28	İlçe Emniyet Müdürlüğü (Gürpınar Mahallesi)	Gürpınar Polis Merkezi	102 Ada 1 Parsel	472 m <sup>2</sup>

## BEYLİKDÜZÜ BELEDİYESİ KİRALAMA LİSTESİ

Kiraya Verilen Yer	Adet
Dükkan	20
Depolama Ve Geri Dönüşüm Alanı (Arsa)	2
Spor Tesisi (Halı Saha-Havuz)	2
Bina	1
Otopark Alanı	2
Büfe	3
Çay Bahçesi-Kafeterya	10
Bilboard Yeri	100

## BELEDİYE ARAÇ DURUMU

Araç	Kiralık	Resmi	Araç	Kiralık	Resmi
Midibüs	7	4	Kamyonet	3	2
Minibüs	17	8	Binek	99	9
Motosiklet	7	-	Camlı Koltuklu	26	-
Otobüs	6	1	Dorse	-	1
Panelvan	4	2	Çift Kabin	17	-
Sepetli	1	-	Kamyon	2	19
Su Tankeri	-	4	İş Makinası	-	9
Vidanjör	-	2	Çekici	-	1
Arazi Taşıtı	-	1	Çöp Kamyonu	-	2
<b>Toplam</b>				<b>189</b>	<b>65</b>
<b>Genel Toplam</b>					<b>254</b>



## BİLGİ VE TEKNOLOJİK KAYNAKLAR

### BELEDİYE BİLGİ İŞLEM ALTYAPISI

Kaynak	Adet
Bilgi İşlem Sunucu	10
Bilgisayar (Masaüstü)	607
Bilgisayar (Dizüstü)	47
Yazıcı	88
Güvenlik Duvarı (Firewall)	2
Loglama	1
Analog Santral	8
İp Santral	1

### TEKNİK DONANIMIN MÜDÜRLÜKLERE GÖRE DAĞILIMI

	Bilgisayar	"Printer Siyah Beyaz"	"Printer Renkli"	Modem	Projeksiyon
Bilgi İşlem Müdürlüğü	35 Adet	3 Adet	2 Adet	7 Adet	2 Adet
Çevre Koruma ve Kontrol Müdürlüğü	18 Adet	-	1 Adet	-	-
Destek Hizmetleri Müdürlüğü	18 Adet	-	1 Adet	-	-
Fen İşleri Müdürlüğü	54 Adet	-	4 Adet	-	-
Hukuk İşleri Müdürlüğü	9 Adet	-	1 Adet	-	-
İmar ve Şehircilik Müdürlüğü	46 Adet	2 Adet	2 Adet	-	-
İnsan Kaynakları ve Eğitim Müdürlüğü	15 Adet	1 Adet	1 Adet	-	-
İşletme ve İştirakler Müdürlüğü	18 Adet	1 Adet	1 Adet	-	-
Kültür ve Sosyal İşler Müdürlüğü	58 Adet	7 Adet	1 Adet	-	-
Mali Hizmetler Müdürlüğü	48 Adet	17 Adet	3 Adet	-	-
Özel Kalem Müdürlüğü	24 Adet	10 Adet	1 Adet	-	2 Adet
Park ve Bahçeler Müdürlüğü	37 Adet	-	1 Adet	-	-
Plan ve Proje Müdürlüğü	38 Adet	-	1 Adet	-	1 Adet
Ruhsat ve Denetim Müdürlüğü	14 Adet	-	1 Adet	-	-
Veteriner İşleri Müdürlüğü	11 Adet	-	1 Adet	-	1 Adet
Sağlık İşleri Müdürlüğü	27 Adet	1 Adet	1 Adet	-	-
Teftiş Kurulu Müdürlüğü	3 Adet	1 Adet	-	-	-
Yazı İşleri Müdürlüğü	21 Adet	7 Adet	1 Adet	-	2 Adet
Zabita Müdürlüğü	17 Adet	-	1 Adet	-	-
Strateji Geliştirme Müdürlüğü	10 Adet	-	1 Adet	-	-
Kadın ve Aile Hizmetleri Müdürlüğü	38 Adet	5 Adet	1 Adet	-	-
Basın Yayın ve Halkla İlişkiler Müdürlüğü	48 Adet	3 Adet	3 Adet	-	2 Adet

## TAŞINIR KAYITLARI

Muhasebe Hesabının Adı ve Detay Kodu		ÖLÇÜ	Geçen Yılandan Devir	
			Miktarı	Tutarı
<b>150</b>	<b>İLK MADDE VE MALZEME HESABI</b>			
150	01 Kırtasiye Malzemeleri	AD.	1.100	2.478,00
150	02 Beslenme, Gıda Amaçlı ve Mutfakta Kullanılan Tüketim Malz.	AD.	200	7.929,60
150	03 Tıbbi ve Laboratuvar Sarf Malzemeleri	AD.	6.550	72.832,52
150	04 Yakıtlar, Yakıt Katkıları ve Katkı Yağlar	LT.	0	0
150	05 Temizleme Ekipmanları	KG.	5.762	33.443,20
150	06 Giyecek, Mefruşat ve Tuhafiye Malzemeleri	AD.	2.240	59.777,28
150	07 Yiyecek	KG.	3.810	14.484,10
150	08 İçecek	KG.	1.123	14.554,08
150	09 Canlı Hayvanlar	AD.	0	0
150	10 Zirai Maddeler	KG.	0	0
150	11 Yem		-	-
150	12 Bakım Onarım ve Üretim Malzemeleri	AD.	176.871	1.049.771,31
150	13 Yedek Parçalar	AD.	862	30.602,85
150	14 Nakil Vasıtaları Lastikleri		-	-
150	15 Değişim, Bağış ve Satış Amaçlı Yayınlar	AD.	0	0
150	16 Spor Malzemeleri Grubu		-	-
150	17 Basınçlı Ekipmanlar	AD.	1	442,50
150	99 Diğer Tüketim Amaçlı Malzemeler	AD.	53.315	588.641,88
<b>253</b>	<b>TESİS, MAKİNE VE CİHAZLAR HESABI</b>			
253	1 Tesisler		-	-
253	2 Makineler ve Aletler	AD.	682	5.120.131,04
253	3 Cihazlar ve Aletler	AD.	686	618.473,64
<b>254</b>	<b>TAŞITLAR HESABI</b>			
254	01 Karayolu Taşıtları	AD.	77	3.060.836,14
254	02 Su ve Deniz Taşıtları	AD.	3	94.981,74
254	03 Hava Taşıtları		-	-
254	04 Demiryolu ve Tramvay Taşıtları		-	-
<b>255</b>	<b>DEMİRBAŞLAR HESABI</b>			
255	01 Döşeme ve Mefruşat	AD.	339	152.962,87
255	02 Büro Makineleri	AD.	2.573	6.383.412,86
255	03 Mobilyalar	AD.	9.306	2.600.732,53
255	04 Beslenme, Gıda ve Mutfak Demirbaşları	AD.	79	11.520,34
255	05 Canlı Demirbaşlar		-	-
255	06 Tarihi veya Sanat Değeri Olan Demirbaşlar	AD.	1	500,00
255	07 Kütüphane Demirbaşları	AD.	5.857	142.301,50
255	08 Eğitim Demirbaşları	AD.	358	83.420,54
255	09 Spor Amaçlı Kullanılan Demirbaşlar	AD.	37	149.423,40
255	10 Güvenlik, Kontrol ve Tedbir Amaçlı Demirbaşlar	AD.	887	434.276,44
255	11 Demirbaş Niteliğindeki Süs Eşyaları	AD.	41	9.890,94
255	12 Kullanımda Olan Demirbaş Niteliğinde Eşyalar	AD.	1	50,00
255	99 Diğer Demirbaşlar	AD.	38	214.406,85





Yıl İçinde Giren		TOPLAM		Yıl İçinde Çıkan		Gelecek Yıla Devir	
Miktarı	Tutarı	Miktarı	Tutarı	Miktarı	Tutarı	Miktarı	Tutarı
446.497,35	569.385,67	447.597,35	571.863,67	234.186,85	320.773,87	213.410,50	251.089,80
74.913	89.568,40	75.113	97.498,00	51.088	46.290,72	24.025	51.207,28
22.409	106.209,18	28.959	179.041,70	14.194	95.696,95	14.765	83.344,75
455	2.967,70	455	2.967,70	455	2.967,70	0	0
186.276	316.388,42	192.038	349.831,62	181.273	268.197,18	10.765	81.634,44
91.922	722.130,59	94.162	781.907,87	9.393	260.141,53	84.769	521.766,34
18.226	73.298,62	22.036	87.782,72	22.036	87.782,72	0	0
12.451	130.549,19	13.574	145.103,27	13.574	145.103,27	0	0
75	579,50	75	579,50	75	579,50	0	0
130	5.479,45	130	5.479,45	130	5.479,45	0	0
-	-	-	-	-	-	-	-
241.349,65	2.128.683,35	418.220,65	3.178.454,66	326.712,65	2.021.818,73	91.508	1.156.635,93
6.784	193.818,57	7.646	224.421,42	5.157	153.293,57	2.489	71.127,85
-	-	-	-	-	-	-	-
15.002	103.450,00	15.002	103.450,00	15.000	103.250,00	2	200,00
-	-	-	-	-	-	-	-
1	1.770,00	2	2.212,50	1	1.770,00	1	442,50
469.868	6.270.355,79	523.183	6.858.997,67	128.860	4.972.673,71	394.323	1.886.323,96
-	-	-	-	-	-	-	-
54	1.356.520,53	736	6.476.651,57	6	681.039,82	730	5.795.611,75
388	773.872,99	1.074	1.392.346,63	0	0	1.074	1.392.346,63
10	191.307,50	87	3.252.143,64	4	128.578,70	83	3.123.564,94
0	0	3	94.981,74	1	41.774,36	2	53.207,38
-	-	-	-	-	-	-	-
-	-	-	-	-	-	-	-
336	242.586,69	675	395.549,56	96	62.609,62	579	332.939,94
1.054	3.720.930,13	3.627	10.104.342,99	392	813.015,30	3.235	9.291.327,69
3.639	1.439.236,39	12.945	4.039.968,92	808	479.159,60	12.137	3.560.809,32
4	1.150,50	83	12.670,84	0	0	83	12.670,84
-	-	-	-	-	-	-	-
0	0	1	500,00	0	0	1	500,00
4.242	136.618,26	10.099	278.919,76	0	0	10.099	278.919,76
468	95.866,58	826	179.287,12	0	0	826	179.287,12
26	3.835	63	153.258,40	0	0	63	153.258,40
251	79.186,38	1.138	513.462,82	38	24.367,00	1.100	489.095,82
9	7.764,40	50	17.655,34	1	23,60	49	17.631,74
0	0	1	50,00	0	0	1	50,00
7	113.193,86	45	327.600,71	5	101.940,20	40	225.660,51

## SUNULAN HİZMETLER

**Stratejik Alan 1****Kültürel ve Sosyal Etkinlikler**

**SA1: Kültürel ve sosyal hayat alanında, farklılığı bilinen ve örnek alınan bir belediye haline gelinmesi**

SH1: Belediye faaliyetlerinin kamuoyunda izlenen ve iz bırakan etkileşime sahip olmasının sağlanması

SH2: Kültürel hayatın zenginleştirilmesi

SH3: Kültürel ve tarihi değerlerimizin yaşatılması ve tanıtılması ile sürdürülebilirliğinin tesisinde aktif rol alınması, farklı kültürlerin tanınmasına katkı sağlanması

SH4: Çocuklar ve gençlerin sağlıklı bir geleceğin parçası olması anlamında planlamalar yapılması ve organizasyonlar düzenlenmesi

SH5: Kütüphane hizmetlerinin önceliklendirilmesi suretiyle, okuma alışkanlığının artırılması

**Stratejik Alan 2****Hemşehri Hukuku**

**SA2: En üst düzeyde sosyal örgütlenmeyi gerçekleştirerek hemşehri hukukunun geliştirilmesi**

SH1: Kurumun ve vizyonunun ulusal ve uluslararası platformlarda tanınmasını sağlayacak konseptler geliştirilmesi

SH2: Evlendirme uygulamalarımızla fark yaratan bir belediyeye olunması

SH3: Kent ekonomisinin geliştirilmesi

**Stratejik Alan 3****Sosyal Yardımlar**

**SA3: Dezavantajlı grupların sağlık, sosyal, ekonomik ve fiziki açıdan içinde buldukları yetersizlikleri ortadan kaldırarak; sürdürülebilir ve çeşitlendirilmiş etkinliklerle sosyal hayata katılımlarının sağlanması**

SH1: Yardıma ihtiyacı olan tüm vatandaşlarımızın etkin bir şekilde tespit edilip, hızla değerlendirilmesine yönelik veri tabanının oluşturulması ve bu çerçevede hizmetel etkinliklerin yönetilmesi

SH2: Engellilerin bütününe ilçe genelinde tespit edilmesi, ihtiyaç sahiplerine engelleri ile uyumlu araç ve gereçlerin sağlanabilmesi veya kendileriyle ilgili etkinliklerden haberdar olmaları için gerekli tedbirlerin alınması

SH3: Toplum sağlığını ilgilendiren konularda eğitim, seminer ve konferanslar düzenleyerek halkımızın bu konulardaki bilinç düzeyinin yükseltilmesi

SH4: Kardeşliği ve barışı artırıcı sosyal projeler üretilmesi ve organizasyonlar yapılması

**Stratejik Alan 4****Esenlik ve Güvenlik**

**SA4: Her yönden afetlere hazırlıklı, güvenli ve konforlu bir kent yaşam alanı oluşturulması**

SH1: Belediyemiz hudutlarında vatandaşların huzur ve güvenliğinin sağlanması noktasında ruhsatlı işyerlerinin tesisinin sağlanması ve eksiklerin giderilmesi boyutunda fark yaratan uygulamalar yapılması

SH2: Ruhsat işlemlerinin etkinleştirilmesinin sağlanması

SH3: Yürütülen esenlik ve güvenlik faaliyetlerinde mevzuata uyum ve sürdürülebilirliği anlamında öncülünmesi

SH4: Etkin bir afet yönetim eylem planı oluşturularak afetlere hazır bir ilçe haline gelinmesi

**Stratejik Alan 5****Çevre ve Halk Sağlığı**

**SA5: Çevre bilinci ve halk sağlığı konusunda tüm risk faktörlerinin belirlenip bertaraf edilmesi için önlemler alınarak güvenli, sağlıklı ve yaşanabilir kentsel çevrenin sürdürülebilirliğinin sağlanması**

SH1: Beylikdüzü halkına koruyucu halk sağlığı kapsamında bilgilendirme yapılması ve sağlık hizmeti verilmesinin sağlanması

SH2: Hayvan refahının üst düzeye taşınması ve hayvandan kaynaklı hastalıkların önüne geçilmesi

SH3: Çevre kirliliğine sebep olan unsurların en aza indirgenerek ilgili kurumlarla halkımızın sağlığının korunması

SH4: Çevre sağlığının ve estetiğinin korunması için moloz, kaba malzeme, dal budak ve çim atıklarının toplanmasının sağlanması

SH5: Evsel nitelikli atıkların düzenli bir şekilde ve yeterli ekipman ile toplanmasının sağlanarak çevre kirliliği oluşumunun önlenmesi

SH6: Geri dönüşümün en üst seviyeye çıkarılması suretiyle çevreye ve ekonomiye katkı sağlanması

SH7: Güvenli gıda ve duyarlı esnaf farkındalığı yaratılarak sağlıklı bir toplum oluşturulması

SH8: Halkımızın çevre ve geri dönüşüm konusunda bilincini arttırmak amacı ile etkinliklerin düzenlenmesi

SH9: Kamusal alanların temizliğinin sağlanarak halkımıza huzurlu ve sağlıklı bir ortam sunulması

SH10: Kent zararlılarına karşı mücadele konusunda zoonoz hastalıklar ve salgınlara karşı yapılan dezenfeksiyon çalışmaları ile ortak kullanım alanlarında sağlıklı ve huzurlu bir ortamın oluşmasının sağlanması



## Stratejik Alan 6

### Kentsel Altyapı - Üstyapı

**SA6: Sürdürülebilirlik ve erişilebilirlik ilkeleri doğrultusunda ilçemizi cazibe ve çekim merkezi haline getirerek, kentsel yaşam kalitesi yüksek, batı İstanbul'un başkenti haline getirilmesi**

- SH1: Belediyemizin proje oluşturma kapasitesinin yükseltilmesi
- SH2: Afet riski taşıyan binalarda alınan önlemlerle doğru zemin - doğru yapı ilişkisi kurularak depreme dayanıklı ve çevreye duyarlı yapıların inşa edilmesi
- SH3: Yaya öncelikli ve engelli ulaşımına kolaylık sağlayıcı önlemler geliştirilmesi, yaya bölgeleri, yaya yolları ve geçitleri konusunda uygun projeler üretilmesi suretiyle yaya ulaşılabilirliğinin sağlanması
- SH4: Kenti oluşturan tüm öğeleri göz önünde bulundurarak çok yönlü planlama sürecinin estetik unsurlar çerçevesinde gerçekleştirilmesi
- SH5: Hızlı kentleşmenin getirdiği olumsuz etkileri azaltmak amacıyla mevcut yeşil alanların korunması ve tüm aktif yeşil alanların sürdürülebilirliğinin sağlanması
- SH6: Rekreasyon alanlarında modern ve estetik bir görünüm oluşturularak ilçe halkına insan odaklı aktif yeşil alanlar oluşturulması
- SH7: İlçe genelinde ulaşımın sağlıklı ve güvenli bir şekilde sağlanmasını teminen; açılacak yeni yollar ve tesis edilecek tretuvarlarla birlikte, mevcut yol ve kaldırımların iyileştirilmesi
- SH8: İlçemizde bulunan yağmursuyu kanal sisteminde öngörülecek yeni tesis, gerekli bakım, onarım ve iyileştirme çalışmalarının ilgili kamu kurumlarıyla koordinasyon sağlanarak yapılması
- SH9: Kentsel lojistik hizmetlerinin en etkin biçimde sunulması
- SH10: Yerel hizmetlerin kalitesinin yükseltilmesi

## Stratejik Alan 7

### Marka Kent

**SA7: Oluşturduğumuz projelerle, marka kent vizyonumuzun hayata geçirilmesi**

- SH1: Marka kent oluşturacak projelerin hayata geçirilmesi
- SH2: Marka kent eylem planının hayata geçirilmesi

## Stratejik Alan 8

### Kurumsal Yönetim

**SA8: Kurumsal kapasitenin artırılması**

- SH1: Kurum içinde mevzuata uyumluluk gözetilerek, iç kontrol standartları kapsamında kurumsallaşmanın sağlanması
- SH2: Taşınmaz yönetiminin etkinleştirilmesi
- SH3: Mali disiplinin sağlanması ve gelirlerin artırılması suretiyle etkin bir mali yönetim sisteminin kurulması
- SH4: Kurum içi iletişimin geliştirilmesi ve birimler arası koordinasyonun sağlanarak, katılımcı yönetime ortam sağlanması
- SH5: Vizyonu gerçekleştirmeye yönelik olarak, insan kaynaklarının mesleki, kişisel gelişim ve moral motivasyonlarını sağlamaya hizmet edecek sistemlerin tesis edilmesi
- SH6: Yürütme ve karar organlarına sunulan hizmetlerin kalite ve hızının artırılması
- SH7: Kurumsal hizmet kalitesinin devamlılık ve verimliliğine katkı sunacak, lojistik, bakım ve onarım tedarik işlemlerinin gerçekleştirilmesi
- SH8: Bilgi yönetim sistemlerinin etkin kullanılması ve tüm alanlarda e-belediye uygulamalarının yaygınlaştırılması
- SH9: Fiziki ve elektronik arşiv sistemlerinin kurulması
- SH10: Hukuk süreçlerinin etkinleştirilmesi ve belediye birimlerine hukuki konularda danışmanlık yapılması
- SH11: Denetim süreçlerinin etkinleştirilmesi



B.

FAALİYETE  
İLİŞKİN BİLGİLER

FAALİYET RAPORU  
2016

## **B.1. KÜLTÜREL VE SOSYAL ETKİNLİKLER**

Bu alanda hizmet veren Müdürlüklerimiz

**Özel Kalem Müdürlüğü**

**Kültür ve Sosyal İşler Müdürlüğü**

**Basın Yayın ve Halkla İlişkiler Müdürlüğü**





## B.1.1. BELEDİYE FAALİYETLERİNİN KAMUOYUNDA İZLENEN VE İZ BIRAKAN ETKİLEŞİME SAHİP OLMASININ SAĞLANMASI

### BİLGİLENDİRME FAALİYETLERİ

Belediye faaliyetleri ile ilgili 2016 yılı içerisinde 47.160.300 adet bilgilendirme amaçlı SMS gönderimi yapılmıştır.

#### AYLIK KÜLTÜR SANAT TAKVİMİ HAZIRLANMASI

AY - 2016	BASILAN KİTAPÇIK SAYISI
Ocak	10.000 Adet
Şubat	10.000 Adet
Mart	10.000 Adet
Nisan	10.000 Adet
Mayıs	20.000 Adet
TOPLAM	60.000 Adet

AYLIK KÜLTÜR VE SANAT TAKVİMİ HAZIRLANMASI  
KÜLTÜR VE SOSYAL İŞLER MD.



#### AFİŞ VE BROŞÜR BASIMI

Beylikdüzü ilçe sınırlarında tanıtım bülteni ve Beylikdüzü gazetesi dağıtımı 8 personel ile yapılmıştır.

CİNSİ	MİKTAR
Tanıtım Bülteni	90.000 Adet
Beylikdüzü Gazetesi	285.000 Adet



AFİŞ VE BROŞÜR BASIMI VE DAĞITIMI İLE DUYURUNUN YAPILMASI  
BASIN YAYIN VE HALKA İLİŞKİLER MD.

#### BASIN BÜLTENİ HAZIRLANMASI

2016 yılında 600 adet basın bülteni hazırlanmıştır.

#### BASIN HABERLERİNİN TAKİBİNİN YAPILMASI

Medya Takip Merkezi

BASIN HABERLERİNİN TAKİBİNİN YAPILMASI  
BASIN YAYIN VE HALKA İLİŞKİLER MD.

Sıra	Tarih	Yer	İl	İlçe	Başlık	Boyut	Okun	İletim	Yük
1	06.12.2016	Gazetemiz Gazetesi	Diyarbakır	8.184	ŞEHİRCİLİK BİRLİKLERİYLE	3	204	Haber	49
2	06.12.2016	Gazetemiz Gazetesi	Diyarbakır	8.184	BELEDİYE İNCELEME VE GÜVENLİK BİRLİKLERİ (BİRLİKLERİ-İnşaat Yürütme)	8	117	Haber	49
3	06.12.2016	Gazetemiz Gazetesi	Diyarbakır	8.184	HAKKARARIN ÖZGÜRLEŞME HAREKATINI APLATTI	8	50	Haber	49
4	06.12.2016	Manisa	Diyarbakır	1.176	BEYLİKDÜZÜ BELEDİYESİNDEN HİZMETLERE İZLENİMLER	7	803	Haber	49
5	06.12.2016	Manisa (Yatırımlar)	Diyarbakır	2.880	BEYLİKDÜZÜ BELEDİYESİNDEN İZLENİMLER VE İZ BIRAKAN ETKİLEŞİME SAHİP OLMASININ SAĞLANMASI	2	117	Haber	49

BİLBORDLARDA  
YAYIN VE DUYURU YAPILMASI  
BASIN YAYIN VE HALKLA İLİŞKİLER MD.



BİLBORDLARDA YAYIN VE DUYURU YAPILMASI



ETKİNLİK FOTOĞRAFLARININ ÇEKİLMESİ VE  
ARŞİVLENMESİ  
BASIN YAYIN VE HALKLA İLİŞKİLER MD.



ETKİNLİK FOTOĞRAFLARININ ÇEKİLMESİ VE ARŞİVLENMESİ

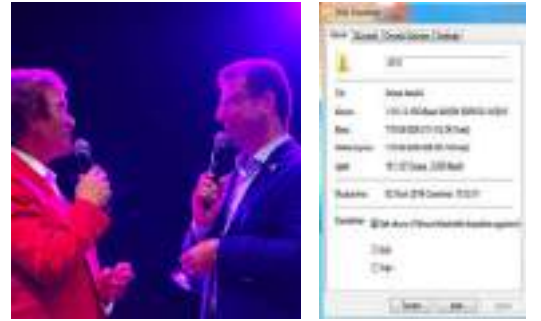

ETKİNLİK FOTOĞRAFLARININ ÇEKİLMESİ VE ARŞİVLENMESİ

## SOSYAL MEDYA FAALİYETLERİNİN YÜRÜTÜLMESİ

Web Sitesi Ziyaretçi Sayısı	206.592
Web Sitesi Görüntüleme Sayısı	992,312
Facebook Takipçi Sayısı	69,717
Twitter Takipçi Sayısı	55,616
İnstagram Takipçi Sayısı	16,129
Ulusal Yazılı Basında Çıkan Haber Sayısı	680
Görsel Basında Çıkan Haber Sayısı	353
Elektronik Basında Çıkan Haber Sayısı	18,374
Yerel Basında Çıkan Haber	2,869



SOSYAL MEDYA FAALİYETLERİNİN  
YÜRÜTÜLMESİ  
BASIN YAYIN VE HALKLA İLİŞKİLER MD.





**BEYLİKDÜZÜ BELEDİYESİ SOSYAL MEDYA HESAPLARI 2016 YILI TAKİPÇİ SAYISI**

Beylikdüzü Belediyesi	01.01.2016	31.12.2016	Artış
Facebook	47.110	62.332	15.222
Twitter	20.541	26.782	6.251
Instagram	5.444	13.102	7.658

**BEYLİKDÜZÜ BELEDİYE BAŞKANI EKREM İMAMOĞLU SOSYAL MEDYA HESAPLARI 2016 YILI TAKİPÇİ SAYISI**

Ekrem İmamoğlu	01.01.2016	31.12.2016	Artış
Facebook	53.572	72.121	18.549
Twitter	38.189	56.571	18.382
Instagram	9.244	16.263	7.019

**BEYLİKDÜZÜ BELEDİYESİ RESMİ SOSYAL MEDYA HESAPLARI**

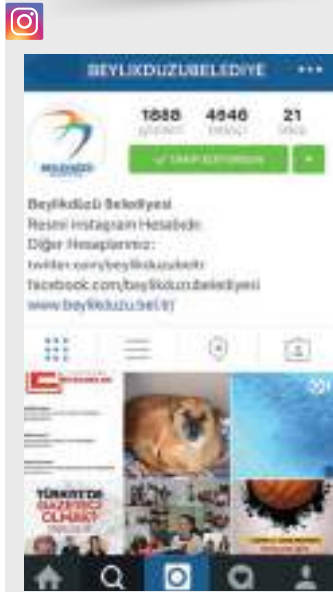

**BEYLİKDÜZÜ BELEDİYE BAŞKANI EKREM İMAMOĞLU RESMİ SOSYAL MEDYA HESAPLARI**



## İSTANBUL 3. BÖLGE BELEDİYE BAŞKANLARININ SOSYAL MEDYA HESAPLARININ TAKİPÇİ SAYILARI (EKİM 2016)

BAŞKAN	Twitter
Lokman ÇAĞIRICI	68.424
<b>Ekrem İMAMOĞLU</b>	<b>49.515</b>
Osman DEVELİOĞLU	25.941
Necmi KADIOĞLU	21.882
Handan TOPRAK	20.052
Bülent KERİMOĞLU	17.061
Hasan AKGÜN	15.424
Temel KARADENİZ	13.619
Mevlüt UYSAL	13.574
Ş. Yücel KARAMAN	10.505
Özcan IŞIKLAR	9.695
Ahmet H. BALTACI	6.421
Cem KARA	-

BAŞKAN	Facebook
<b>Ekrem İMAMOĞLU</b>	<b>68.582</b>
Özcan IŞIKLAR	51.443
Temel KARADENİZ	28.358
Handan TOPRAK	23.440
Ahmet H. BALTACI	21.926
Osman DEVELİOĞLU	20.969
Necmi KADIOĞLU	20.852
Lokman ÇAĞIRICI	20.770
Hasan AKGÜN	16.000
Ş. Yücel KARAMAN	5.618
Bülent KERİMOĞLU	4.945
Cem KARA	4.611
Mevlüt UYSAL	776

BAŞKAN	İnstagram
Lokman ÇAĞIRICI	19.223
<b>Ekrem İMAMOĞLU</b>	<b>15.382</b>
Özcan IŞIKLAR	7.972
Necmi KADIOĞLU	5.578
Hasan AKGÜN	4.855
Temel KARADENİZ	4.469
Bülent KERİMOĞLU	3.135
Ahmet H. BALTACI	1.149
Handan TOPRAK	1.030
Osman DEVELİOĞLU	505
Mevlüt UYSAL	23
Cem KARA	-
Ş. Yücel KARAMAN	-

BELEDİYE	Twitter
<b>BEYLİKDÜZÜ</b>	<b>24.296</b>
BAĞCILAR	23.083
BAŞAKŞEHİR	22.183
BÜYÜKÇEKMECE	14.552
KÜÇÜKÇEKMECE	12.458
BAKIRKÖY	12.285
BAHÇELİEVLER	11.749
SİLİVRİ	9.284
GÜNGÖREN	8.674
ARNAVUTKÖY	8.662
ÇATALCA	6.713
AVCILAR	4.120
ESENYURT	1.854

BELEDİYE	Facebook
<b>BEYLİKDÜZÜ</b>	<b>61.292</b>
ARNAVUTKÖY	48.991
KÜÇÜKÇEKMECE	33.616
BAĞCILAR	22.052
AVCILAR	20.429
SİLİVRİ	18.213
BAHÇELİEVLER	18.148
BAKIRKÖY	17.118
BAŞAKŞEHİR	14.405
BÜYÜKÇEKMECE	14.362
ESENYURT	14.291
GÜNGÖREN	9.954
ÇATALCA	6.509

BELEDİYE	İnstagram
<b>BEYLİKDÜZÜ</b>	<b>12.181</b>
BÜYÜKÇEKMECE	7.539
KÜÇÜKÇEKMECE	4.353
ARNAVUTKÖY	4.266
SİLİVRİ	2.774
BAĞCILAR	2.175
BAHÇELİEVLER	1.630
BAŞAKŞEHİR	1.496
GÜNGÖREN	1.209
BAKIRKÖY	671
AVCILAR	550
ESENYURT	43
ÇATALCA	-





## İLÇE PROTOKOLÜ VE DİĞER HEDEF KİTLELERLE TOPLANTILARIN DÜZENLENMESİ

İlçe protkolü (Kaymakamlık, Emniyet Müdürlüğü, Muhtarlar, Siyasi Parti İlçe Teşkilatları vb.) ve diğer heder kitlelerle (STK'lar, Esnaflar vb.) belirli periyotlarda 85 adet iştişare ve koordinasyon toplantısı icra edilmiştir.



İLÇE PROTOKOLÜ VE DİĞER HEDEF KİTLELERLE TOPLANTILARIN DÜZENLENMESİ  
ÖZEL KALEM MD.



İLÇE PROTOKOLÜ VE DİĞER HEDEF KİTLELERLE TOPLANTILARIN DÜZENLENMESİ



İLÇE PROTOKOLÜ VE DİĞER HEDEF KİTLELERLE TOPLANTILARIN DÜZENLENMESİ

## BELİRLİ GÜN VE HAFTALARDA İCRA EDİLEN ETKİNLİKLER

Belirli gün ve haftalarda günün anlam ve önemine uygun 45 adet toplantı ve organizasyon düzenlenmiştir.



BELİRLİ GÜN VE HAFTALARDA TOPLANTI VE ORGANİZASYON DÜZENLENMESİ



BELİRLİ GÜN VE HAFTALARDA TOPLANTI VE ORGANİZASYON DÜZENLENMESİ  
ÖZEL KALEM MD.



BELİRLİ GÜN VE HAFTALARDA TOPLANTI VE ORGANİZASYON DÜZENLENMESİ

ARAÇLARIN GİYDİRİLEMESİ  
BASIN YAYIN VE HALKLA İLİŞKİLER MD.





## BELEDİYE BAŞKANIMIZIN VATANDAŞLARIMIZLA BULUŞMASININ SAĞLANMASI



BELEDİYE BAŞKANI İLE BEYLİKDÜZÜ HALKI ARASINDAKİ İLETİŞİMİN DÜZENLENMESİ VE RANDEVU TALEPLERİNE CEVAP VERİLMESİ  
ÖZEL KALEM MD.



HALK GÜNÜ ORGANİZASYONU

## TANITIM FİLMİNİN HAZIRLANMASI

2016 yılında 40 adet tanıtım filmi, 442 adet haber videosu hazırlanmıştır.



TANITIM FİLMİ ÇEKİMİ  
BASIN YAYIN VE HALKLA İLİŞKİLER MD.

## BELEDİYE TİYATROSU VE SİNEMASI

2016 yılında 14 adet çocuk oyunu ile 28.137 kişiye tiyatro gösterimi yapılmıştır. 33 adet çocuk filmi, 33 adet yetişkin filmi ile de 98.004 kişiye sinema gösterimi yapılmıştır.



BELEDİYE SİNEMASI  
BASIN YAYIN VE HALKLA İLİŞKİLER MD.

## YEREL MEDYA TEMSİLCİLERİYLE TOPLANTILAR YAPILMASI

2016 yılında yerel ve ulusal medya temsilcileri ile 3 adet toplantı gerçekleştirilmiştir.



YEREL MEDYA TEMSİLCİLERİ  
TOPLANTILAR YAPILMASI  
BASIN YAYIN VE HALKLA İLİŞKİLER MD.



BELEDİYE TİYATROSU





## TASARIM FAALİYETLERİNİN YÜRÜTÜLMESİ

Grafik tasarım büromuzda, 6 grafiker tarafından afiş, billboard, sinema, tiyatro ve hizmet broşürü tasarımı günlük 9 adet basılacak şekilde yapılmıştır.

## REKLAM ALANLARININ BELİRLENMESİ

Hizmet ve duyuruların tanıtımının yapılabilmesi maksadı ile 1 adet 11m x 6,65m ebadında Beylik Pazarı LED ekran, Zübeyde Ana Sosyal Yaşam Merkezi 1 adet 3.6m x 2,4m ebadında LED ekran ve Gürpınar Mahallesi'nde 10 adet Billboard yapılmıştır.



## ÇAĞRI MERKEZİ FAALİYETLERİNİN YÜRÜTÜLMESİ

Çağrı Merkezi Alınan Kayıt Sayısı	18.320
Çağrı Merkezi Çözümlenen Kayıt Sayısı	17.912
Gelen Çağrı Sayısı	164.526
Cevaplanan Çağrı Sayısı	153.314
Çağrı Merkezi Çalışan Personel Sayısı	17



## BASIN YAYIN VE HALKA İLİŞKİLER MÜDÜRLÜĞÜ KOORDİNESİNDE YAPILAN FAALİYETLER

### 20 Ocak - 5 Şubat Sömestr Etkinliği

Beylikdüzü Belediyesi Sömestr Şenliğinde ilçemizde oturan vatandaşlarımıza öğrenci karneleri ile geldikleri takdirde hediye kitap dağıtımı yapılmıştır. Normal seanslara ek olarak çocuk tiyatrosu ve çocuk sineması gösterimi de yapılmıştır.

### Beylikdüzü Klasik

Sanat yönetmenliğini Figen Ayhan KARAKELLE'nin yaptığı, bu yıl ikincisinin düzenlendiği etkinlik üç farklı konseptte klasik müzik dinleyicileriyle buluşmuştur. Etkinlik kapsamında sadece klasik müzik dinleyicisine değil, özel konseptleri ile tüm vatandaşlarımıza hitap eden bir etkinlik yapılmıştır.

### Hayırlı İftarlar Sofrası

2016 yılında üçüncüsü düzenlenen etkinlikte, 15.000 kişiye iftar organizasyonu sunulmuştur. Beylikdüzü ilçesinde yaşayan vatandaşlarımız, siyasi partiler ve sivil toplum kuruluşları bir araya gelmiştir.

### Barış ve Sevgi Buluşmaları

Özge UZUN moderatörlüğünde "Cumhuriyet ve Demokrasi" sohbetleri, halk konserleri, "Çardak Altı Söyleşileri", Spor İşleri Müdürlüğü tarafından organize edilen "Sokak Voleybol ve Basketbol" turnuvaları 30 Ağustos - 09 Eylül 2016 tarihleri arasında 3. kez gerçekleşmiştir. Ayrıca etkinlik süresince kurulan standlarda vatandaşlarımıza hizmet verilmiştir.

### Yağlı Güreşler

Bu yıl ilki gerçekleştirilen etkinlikte, 13 farklı dalda güreş müsabakaları gerçekleştirilmiştir. Güreş federasyonuna bağlı yarışmacılar ve hakemlerin katılımıyla gerçekleştirilen etkinlikte, vatandaşlara çeşitli ikramlar verilmiştir.

### Kandil Simidi Dağıtımı

Kandil günlerinde ilçemizde bulunan tüm camiler ve cem evlerinde kandil simidi dağıtımı yapılmıştır.

### Organizasyon Verileri

Toplamda 3.185.500 adet kutulu bayrak, Türk Bayrağı, Beylikdüzü Gazetesi, dergi, broşür, magnet ve tanıtım bülteni dağıtılmıştır.

## B.1.2. KÜLTÜREL HAYATIN ZENGİNLEŞTİRİLMESİ

Etkinlik 2016	Etkinlik Sayısı	Katılımcı Sayısı
Çocuk Sineması	72	5.510
Çocuk Tiyatrosu	57	7.637
Gezi (Sefer sayısı)	303	13.635
Konser	16	4.337
Anma ve Kutlama Programları	7	3.577
Uluslararası Resim Çalıştayı	3	850
Seminer	4	392
Sergi	10	2.100
Söyleşi	23	1.687
Şenlik (Eğitime Kısa Bir Mola)	72	24.563
Tiyatro	35	11.386
Tören (Tekvando Kuşak)	1	220
Belgesel Gösterimi	2	900
Çalıştay (Batı İstanbul Çalıştayı - 2 gün)	1	380
Kültür Sanat Kursu (Branş Sayısı)	74	5.231
Turnuva (Amatör Voleybol Turnuvası)	1	192 sporcu
Uluslararası Caz Günleri (5 gün)	1	1.280
Hizmet İçi Eğitim ve Toplantılar (Beygem)	11	1.048
Uluslararası III. Taş Heykel Sempozyumu (20 gün)	1	380
Kültür Sanat Kursları Yıl Sonu Gösterisi (Dinleti-Etkinlik-Gösteri)	23	3.474
Okul Seti Dağıtım	-	5.000
Öğretmenler Günü Hediye Dağıtım	62 Kurum	2.750
Merkez Açılışları (Özgecan Aslan, Zübeyde Ana, Kadın El Emeği Üretim ve Eğitim Merkezi, Çağdaş Türk Kadını Heykeli, Tevfik Yener Kütüphanesi)	5	1.850
BEYGEM'den Faydalanan Öğrenci Sayısı	-	2.720
Tercih Günleri (BEYGEM)	1	2.500
Kültür Yayınları (Geçmişten Günümüze Beylikdüzü)	1	5.000
Proje Bazlı Eğitimler (Apartman Görevlileri Eğitimleri)	1	50
Gençlik Merkezi (Ziyaretçi Sayısı)	-	14.408
Yaz Spor Okulları (Branş Sayısı)	14	4.400
Windsurf Freestyle ve Slalom Şampiyonası	-	30 Sporcu
Pilates- Aerobik- Fitness, Step	6 Farklı Mekan	44.356
Fitness (Bay)	1 Mekan	754
3. Barış ve Sevgi Buluşmaları Kapsamında Düzenlenen Etkinlikler (Branş Sayısı)	3	308
Kış Spor Okulları (Branş Sayısı)	9	2.622
Kütüphane kullanıcı sayısı (Merkez Kütüphane, Gürpınar, Beşir Balcıoğlu, Cahit Zarifoğlu, Emekliler Lokali, Özgecan Aslan KM Kütüphanesi, Zübeyde Ana Sosyal Yaşam Merkezi Kütüphanesi, Evliya Çelebi İlkokulu, ÇY.D.D. Park Kütüphanesi)	9 Farklı Kütüphane	175.165
Eğitim (Kütüphane Oryantasyon Çalışmaları)	89	2.977

2016 yılında 2 farklı kulüp ve 3 amatör sporcuya 155.750 tl yardım yapılmıştır.



## BELGESEL GÖSTERİMİ

Beylikdüzü ve çevresinin tarihi serüvenini anlatan "Geçmişten Günümüze Beylikdüzü" belgeselinin galası Beylikdüzü Kültür Merkezi'nde yapılmıştır. Belgeselde kullanılan tarihi arşivlerin yanı sıra; Kavaklı, Gürpınar ve Yakuplu'da oturan kentin yerlileri eski Beylikdüzü'nü anlatmıştır. 2 özel gösterimle vatandaşlarla buluşan belgesel 900 kişi tarafından izlenmiştir. Özel gösterimlere katılan konuklarımız, tarihi 1800'lü yıllara kadar uzanan Beylikdüzü'nün eski fotoğraflarını da görme fırsatı bulmuşlardır.



ÜVEY EVLAT  
BELGESEL GÖSTERİMİ  
KÜLTÜR VE  
SOSYAL İŞLER MD.



BEYLİKDÜZÜ BELGESEL GÖSTERİMİ



ÜVEY EVLAT BELGESEL GÖSTERİMİ

## KÜLTÜR SANAT KURLARLARI

2016 yılı boyunca Özgecan Aslan Kültür Merkezi'nde yetişkinlere İngilizce, diksiyon ve etkili iletişim kursları yanısıra yaz döneminde çocuklara el becerileri, drama, İngilizce, lego robot programlama, kültür-sanat kursları düzenlenmiştir. Toplam 6 branşta 162 kayıt alınmıştır.

Yaz dönemi kültür sanat kursları çocuklar için 14 branşta (latin dans, modern dans, bale, bağlama, halk oyunları, resim, temel fotoğraf atölyesi, temel sanat atölyesi, yaratıcı yazarlık {drama}, İngilizce, zihin haritaları, el becerileri, hızlı okuma, lego robot programlama), yetişkinler için ise 6 branşta (modern halk dansları, bootcamp, bağlama, diksiyon, İngilizce, örgü atölyesi) planlanmış ve kayıtları alınmıştır. Vatandaşlarımızın heyecanla ve yoğun ilgiyle katılım sağladığı kayıt dönemimizde 20 branşta toplam 1.024 kayıt alınmıştır.

2016 yılı Güz dönemi kültür sanat kursları içinse 18 branşta çocuk kursları (bağlama, bale, drama, el becerileri, gitar akademisi, gitar, halk oyunları, hızlı okuma, İngilizce, keman, kodlama yazılım, kukla lego robot programlama, piyano akademisi, piyano, resim, ritim ve perküsyon, zihin haritaları), 33 branşta yetişkin kursları (ahşap dağlama, ahşap rölyef, amigurumi (örgü bebek), arapça, bağlama, bendir, diksiyon, düğün oyunları, ebru, el nakışı, halk oyunları, hat, İngilizce, kaligrafi, karnun, karikatür, modern dans, nakış atölyesi, ney, örgü atölyesi, ritim ve perküsyon, rusça, senaryo yazarlığı, takı tasarım, temel bilgisayar eğitimi, temel fotoğraf atölyesi, temel resim, tiyatro, türk halk koro, türk sanat müziği koro, ud, yağlı boya resim, yaratıcı yazarlık) ve 7 branşta genç kursları (güzel sanatlara hazırlık, İngilizce, kukla, modern dans, senaryo yazarlığı, temel fotoğraf atölyesi, tiyatro) olmak üzere toplam 58 branşta 4.045 öğrencinin kaydı alınmıştır.

## TERCİH GÜNLERİ

18 Temmuz - 4 Ağustos tarihleri arasında Beylicium AVM 3. katta LYS ve TEOG sınavına giren öğrencilere yönelik tercih günleri yapılmıştır. Öğrencilerin tercih yapma, yerleşmeyle ilgili tüm sorularına cevap bulduğu, profesyonel kadro tarafından yönlendirilen etkinlikten 2.500'e yakın veli ve öğrenci faydalanmıştır.

## OKUL SETİ DAĞITIMI

2016 - 2017 eğitim ve öğretim yılı başlangıcında ilkökula yeni başlayan 5.000 çocuğumuza, içerisinde yıllık ihtiyaçlarının bir bölümünün karşılayan okul seti (kırtasiye malzemesi, defter, beslenme çantası) çantaları dağıtılmıştır. Minik öğrencilerimizin okul heyecanları; aldıkları hediye ile katlanmış, yaşadıkları mutluluk bizlere de yansımıştır.

## BEYGEM EĞİTİM MERKEZİ (Beylikdüzü Gençlik Eğitim Mrk.)

- TEOG - YGS - LYS Hazırlık Kursları (Ortaokul 8, Lise 12. sınıf ve mezun öğrenciler)
- Okul Derslerine Takviye Amaçlı Etüt Çalışmaları (Ortaöğretim 6, 7 ve Lise 9, 10, 11, sınıflar)

TEOG-YGS-LYS hazırlık ve okul derslerine takviye etüt çalışmaları; mad-di imkanı kısıtlı ve başarılı öğrencilere, eğitimde fırsat eşitliğini sağlamak amacıyla; sosyal belediyecilik anlayışımız kapsamında gerçekleştirilmiştir. 2016 yılında 2.720 öğrenciyle eğitime devam edilmiştir.

Bilgi birikimi yüksek, deneyimli ve alanında uzman öğretmen kadromuzla, geleceğin teminatı gençlerimizin toplumsal değerlere saygılı ve başarılı bireyler olarak yetişmesi için çalışmıştır.

Güler yüzlü ortamın ve disiplinli takibin oluşturulduğu öğrenci işleri birimine öğrenci ve velilerimiz kolayca ulaşarak, sorunlara acil çözümler bulmuştur.



BEYGEM TERCİH DANIŞMANLIK HİZMETİ



## ÖZEL GÜN VE KUTLAMA PROGRAMLARI

Tarih ve kültürümüzün önemli değerlerini yaşatmak, yeni nesillerle buluşturup, devamlılığını sağlamak amacıyla düzenlediğimiz önemli gün anma ve kutlama programlarımız coşku dolu görüntülere sahne olmuştur. 7'den 70'e herkesin büyük ilgi gösterdiği programlarımızda 3.577 vatandaşımız ağırlanmıştır. Yapılan anma ve kutlama programlarımızdan bazıları şöyledir;

- Sarıkamış Şehitlerini Anma Programı
- Şarkı, Şiir ve Mektuplarla Nazım Gecesi
- Uğur Mumcu'yu Anma Programı
- Cem Karacayı Anma Programı
- Cahit Berkay 50. Sanat Yılı Kutlama Programı
- Şiirler ve İlahilerle Yunus Emre Gecesi



AŞIK VEYSEL ANMA GECESİ  
KÜLTÜR VE SOSYAL İŞLER MD.



NAZIM HİKMET ANMA GECESİ



UĞUR MUMCU ANMA GECESİ

## ÇALIŞTAY

2016 yılı boyunca Beylikdüzü Kültür Merkezi'nde, yurtiçinden ve yurtdışından ağırladığımız akademisyenler, profesörler ve alanlarında uzmanlaşmış isimlerle düzenlenen, uluslararası boyutta gelişmelerin, bilgilerin, çalışmaların, vatandaşlarla paylaşıldığı ve paylaşılan konuların üzerine düşüncelerinin ve öğrenmelerinin sağlandığı bilimsel program Batı İstanbul çalıştayımıza 380 vatandaşımız katılım sağlamıştır.



BATI İSTANBUL ÇALIŞTAYI

## FESTİVAL

İlk defa 2016 yılında gerçekleşen Beylikdüzü Caz Günleri 5 gün boyunca caz severlerle buluşmuştur. Caz müziğinin en sevilen isimlerinin performans sergilediği festivalde 1.280 vatandaşımız unutulmaz müzik ziyafetine eşlik etmiştir.



BEYLİKDÜZÜ CAZ GÜNLERİ



## ÖĞRETMENLER GÜNÜ

2016 yılında Öğretmenler Günü dolayısıyla ilçemizde çalışan 2.750 öğretmenimize belediyemiz logolu çanta hediye edilmiştir.

## ŞENLİK

Her yaşta öğrencinin heyecanla beklediği, ders stresinden uzaklaştığı, eğlendiği 'Eğitime Kısa Bir Mola' adlı şenliğimiz her sene olduğu gibi bu sene de yüksek katılım oranıyla gerçekleştirilmiştir.

Çocuk sinemaları, tiyatrolar, atölye çalışmaları, animasyonlar olmak üzere toplam 72 etkinliğin gerçekleştiği şenlikte 8 gün boyunca 24.563 çocuğumuz kültür merkezlerimizde misafir edilmiştir.



EĞİTİME KISA BİR MOLA



EĞİTİME KISA BİR MOLA



EĞİTİME KISA BİR MOLA



EĞİTİME KISA BİR MOLA  
KÜLTÜR VE SOSYAL İŞLER MD.



## SEMPOZYUM

06-26 Ekim tarihleri arasında yapılan 3. Uluslararası Taş Heykel Sempozyumu'nun açılışı 380 vatandaşımızın katılımıyla gerçekleşmiştir. Sempozyuma 6 farklı ülkeden 9 heykeltıraş katılmıştır. Heykeltıraşlar: Aldo Shiroma UZA (Peru), Antonio REDONDO (Portekiz), Antonis MYRODÍAS (Yunanistan), Ayla TURAN (Türkiye), Bahadır ÇOLAK (Türkiye), Kadriye İNAL (Türkiye), Sandra LOPEZ (Kolombiya), Selçuk YILMAZ (Türkiye), Tamas BARAZ (Macaristan).

20 günlük çalışmanın ardından 3. Uluslararası Taş Heykel Sempozyumu'nun plaket töreni yapılarak, ilçemize en değerli hediyesini bırakan kıymetli heykeltıraşlara plaketleri takdim edilmiştir. Kapanış töreni ilçe protokolü ve sanatseverlerin katılımıyla gerçekleştirilmiştir.

TAŞ HEYKEL SEMPOZYUMU  
KÜLTÜR VE SOSYAL İŞLER MD.



TAŞ HEYKEL SEMPOZYUMU



TAŞ HEYKEL SEMPOZYUMU

## RESİM ÇALIŞTAYI

Sanatın her türünün hayat bulduğu ilçemizde, I. Uluslararası resim çalıştay, çeşitli ülkelerin ve Türkiye'nin bir çok ilinden gelen 19 ressamın katılımıyla gerçekleşmiştir. Daha sonra gerçekleştirilen diğer çalıştayımızda da davet edilen ressamlarımız birbirinden eşsiz eserler ortaya koymuşlardır. Açılış ve kapanış törenlerinde 850 sanatsevere ev sahipliği yapılarak, yıl içerisinde İranlı Ressamlar Resim Çalıştayı düzenlenmiştir. 200 misafirimiz çalıştay boyunca çalışmalarını yerinde görüp, izlemiş ve kapanış törenine katılmıştır.

## RESİM ÇALIŞTAY SERGİSİ

I. Uluslararası Resim Çalıştayı'na katılım sağlayan sanatçılarımızın eserlerini sergilemek amacıyla açılan özel sergi vatandaşımızın beğenisine sunulmuştur. Sergileme sonrası; çalıştayda meydana çıkan eserler, Beylikdüzü'nün çeşitli yerlerine, belediye binasına, kültür merkezlerine asılmıştır.

RESİM ÇALIŞTAYI  
KÜLTÜR VE SOSYAL İŞLER MD.



RESİM ÇALIŞTAYI



RESİM ÇALIŞTAYI





## ÇOCUK TİYATROLARI

Çocuk tiyatrosu gösterimlerimiz, çocuklarımızın ve gençlerimizin en yoğun ilgi gösterdiği programlarımız olmuştur. Yıl boyu yapılan 57 gösterimimizi 7.637 çocuğumuz izlemiş, hafta içi yapılan gösterimlerimizi izlemek üzere ilçemiz okullarından öğrencilerimiz davet edilmiş, ulaşımını servislerle sağlanmıştır.

## ÇOCUK SİNEMALARI

Gençlerin ve çocukların büyük heyecanla beklediği, hafta sonlarının vazgeçilmezi çocuk sinemalarımız yıl boyunca 72 film gösterimiyle toplam 5.510 kişiyle buluşmuştur. Vizyondaki en yeni filmleri çocuklarla buluşturan gösterimler, Beylikdüzü Kültür Merkezi ve Gürpınar Aşık Veysel Sahnesi'nde gerçekleşmiştir.



ÇOCUK TİYATROSU



ÇOCUK TİYATROSU



ÇOCUK TİYATROSU  
KÜLTÜR VE SOSYAL İŞLER MD.

## YETİŞKİN TİYATROLARI

2016 yılı boyunca Beylikdüzü Kültür Merkezi ve Gürpınar Aşık Veysel Sahnesi'nde hafta içi ve hafta sonu olmak üzere; yetişkinler için toplam, 35 farklı tiyatro gösterimi yapılmış, 11.386 kişi tarafından izlenmiştir. 2016 yılında İstanbul Devlet Tiyatrosu'nun sezon oyunları, kültür merkezlerimizde sahnelenmiş ve vatandaşlarımızdan yoğun ilgi görmüştür.



TİYATRO (BEZİRGAN)  
KÜLTÜR VE SOSYAL İŞLER MD.



TİYATRO (ADALET SİZSİNİZ)



TİYATRO KINAY (NİHAYET BİTTİ)

## KONSER

Türk pop, sanat ve halk müziği dallarında, popüler sanatçıların da katılımıyla toplam 16 konserde, 4.337 müzikseverle buluşulmuştur. Yerel ve popüler isimlerin ilçemizde misafir edildiği etkinlikler, yazılı medyada da geniş yer almıştır.



MUAMMER KETENCOĞLU KONSER PROGRAMI



50 ALTIN YIL CAHİT BERKAY KONSER PROGRAMI



## SEMİNER VE SÖYLEŞİLER

Kültür merkezimiz bünyesinde; kişilerin bilinçlenmesini, farkındalıklarının artmasını hedefleyen, güncel konu ve konukların vatandaşlarımızla buluştuğu 27 program yapılmıştır. 2.079 vatandaşın katılım sağladığı söyleşi ve seminerlerimizde, alanlarında usta isimler ilçemizde ağırlanmıştır.



SEMİNER VE SÖYLEŞİ PROGRAMLARININ DÜZENLEMESİ







## SERĞİ

Beylikdüzü Kültür Merkezi sergi salonunda yıl boyu toplam 10 sergi açılmıştır. En özel resim ve fotoğraf örneklerinin yer aldığı sergilerimizin açılışları 2.100 vatandaşımızla gerçekleşmiştir. Sanata ve sanatçıya verdiği önemle sanatın başkenti olma yolunda hızla ilerleyen Beylikdüzü, gerçek sanatçıların ilk tercihi konumuna gelmiştir.

AŞIK VEYSEL SERGİSİ  
KÜLTÜR VE SOSYAL İŞLER MD.



NAZIM HİKMET SERGİSİ



RÖLYEF SERGİSİ

## ANNELER GÜNÜ

Her yıl olduğu gibi, anneler gününde düzenlenen dağıtım programı ile üç ayrı lokasyonda annelerimize Sayın Başkanımız'ın katılımıyla çiçek dağıtımı yapılmıştır.

BELİRLİ GÜN VE HAFTALAR  
ETKİNLİKLERİ DÜZENLENMESİ  
BASIN YAYIN VE HALKA İLİŞ. MD.



ANNELER GÜNÜ ÇİÇEK DAĞITIMI



ANNELER GÜNÜ ÇİÇEK DAĞITIMI



## RAMAZAN ETKİNLİKLERİ

Her yıl 30 gün boyunca 5 ayrı mahallede gerçekleştirilen etkinlikte; 4 ayrı mahallede kurulan sahnelerde sahne şovları, orta oyunu, geleneksel Ramazan eğlenceleri yapılırken, 1 mahallede de dev ekranda açık hava sineması ile hizmet verilmiştir. Tüm alanlarda ücretsiz olarak macun, pamuk şeker, patlamış mısır, çay v.b. ikramlar yapılmıştır.



RAMAZAN ETKİNLİKLERİ



RAMAZAN ETKİNLİKLERİ

RAMAZAN ETKİNLİKLERİ  
DÜZENLENMESİ  
BASIN YAYIN VE HALKA İLİŞ. MD.

RAMAZAN ETKİNLİKLERİ

RAMAZAN ETKİNLİKLERİ  
DÜZENLENMESİ  
BASIN YAYIN VE HALKA İLİŞ. MD.

RAMAZAN ETKİNLİKLERİ





## 14 ŞUBAT SEVGİLİLER GÜNÜ - AŞK OLSUN BEYLİKDÜZÜ ETKİNLİĞİ

Cumhuriyet Mahallesi etkinlik alanında düzenlenen programda sokak konseptine yer verilmiştir. Çeşitli ikramların ve hediyelerin verildiği etkinlikte, özel fotoğraf çekim alanları oluşturulmuş ve küçük sahne şovları sergilenmiştir.

14 ŞUBAT SEVGİLİLER GÜNÜ  
BASIN YAYIN VE HALKLA İLİŞ.MD.



14 ŞUBAT SEVGİLİLER GÜNÜ ETKİNLİKLERİ



14 ŞUBAT SEVGİLİLER GÜNÜ ETKİNLİKLERİ

## 8 MART DÜNYA EMEKÇİ KADINLAR GÜNÜ

Her yıl olduğu gibi, Sayın Başkanımız'ın mesajının yer aldığı özel kutulanmış çiçeklerin Beylikdüzü'nün merkezi noktalarında dağıtımı yapılmıştır.

8 MART DÜNYA EMEKÇİ  
KADINLAR GÜNÜ  
BASIN YAYIN VE HALKLA İLİŞ.MD.



8 MART DÜNYA EMEKÇİ KADINLAR GÜNÜ ETKİNLİKLERİ



## 23 NİSAN ULUSAL EGEMENLİK VE ÇOCUK BAYRAMI

Etkinlik alanında halka açık bir eğlence yapılmıştır. "Çocuk Kalbim Seni Söyler" korosunun sahne aldığı organizasyonda, farklı atölyeler kurularak çocuklara yönelik aktiviteler yapılmış, ayrıca çeşitli ikramlar dağıtılmıştır.

23 NİSAN ETKİNLİKLERİ  
BASIN YAYIN VE HALKLA İLİŞ.MD.



23 NİSAN ULUSAL EGEMENLİK VE ÇOCUK BAYRAMI ETKİNLİKLERİ



23 NİSAN ULUSAL EGEMENLİK VE ÇOCUK BAYRAMI ETKİNLİKLERİ



23 NİSAN ULUSAL EGEMENLİK VE ÇOCUK BAYRAMI ETKİNLİKLERİ



23 NİSAN ULUSAL EGEMENLİK VE ÇOCUK BAYRAMI ETKİNLİKLERİ



23 NİSAN ULUSAL EGEMENLİK VE ÇOCUK BAYRAMI ETKİNLİKLERİ



23 NİSAN ETKİNLİKLERİ  
BASIN YAYIN VE HALKLA İLİŞ.MD.



23 NİSAN ULUSAL EGEMENLİK VE ÇOCUK BAYRAMI ETKİNLİKLERİ





## 19 MAYIS ATATÜRK'Ü ANMA GENÇLİK VE SPOR BAYRAMI

"Ata'ya Saygı Yürüyüşü" ile başlayan etkinlikte, kortej yürüyüşü sonrasında, etkinlik alanında Şevval SAM konseri düzenlenmiştir. Konser öncesinde ilçemizde bulunan spor kulüpleri, çeşitli gösteriler sahnelemişlerdir.



19 MAYIS KUTLAMALARI  
BASIN YAYIN VE HALKLA İLİŞ.MD.



19 MAYIS KUTLAMALARI



19 MAYIS KUTLAMALARI



19 MAYIS KUTLAMALARI



19 MAYIS KUTLAMALARI  
BASIN YAYIN VE HALKLA İLİŞ.MD.

## 21 MART HİDİRELLEZ BAYRAMI ETKİNLİĞİ

21 Mart Hıdırellez Bayramı etkinliği kapsamında, Gürpınar mahallesi ve belediye binası önünde personel ve gelen vandaşa karanfil dağıtımı yapılmıştır.

## 24 TEMMUZ BASIN BAYRAMI ETKİNLİĞİ

24 Temmuz Basın Bayramı etkinliği kapsamında, Beylikdüzü West İstanbul Marina'da yerel basın temsilcileri ile toplanarak, basın bayramı etkinliği yapılmıştır.



HİDİRELLEZ KUTLAMALARI



## 30 AĞUSTOS ZAFER BAYRAMI

Her yıl "Barış ve Sevgi Buluşmaları" ile birlikte kutlanan bayram'da bu yıl "Demokrasi ve Cumhuriyet Korteji" düzenlenmiş, Barış ve Sevgi Buluşmaları'nın başlangıç günü olarak organize edilmiştir. Kortej sonrasında Erol EVGİN Konseri ile kutlamalar devam etmiştir.



30 AĞUSTOS ZAFER BAYRAMI KUTLAMALARI

30 AĞUSTOS  
ZAFER BAYRAMI KUTLAMALARI  
BASIN YAYIN VE HALKLA İLİŞ.MD.30 AĞUSTOS  
ZAFER BAYRAMI KORTEJİ  
BASIN YAYIN VE HALKLA İLİŞ.MD.

30 AĞUSTOS ZAFER BAYRAMI KUTLAMALARI





## 29 EKİM CUMHURİYET BAYRAMI

Cumhuriyet Bayramı kapsamında düzenlenen etkinlikte "Cumhuriyet Yürüyüşü" yapılmış ve sonrasında Livaneli Orkestrası konseriyle etkinlik devam etmiştir.



29 EKİM CUMHURİYET BAYRAMI  
KUTLAMALARI  
BASIN YAYIN VE HALKLA İLİŞ.MD.



29 EKİM CUMHURİYET BAYRAMI ETKİNLİKLERİ



29 EKİM CUMHURİYET BAYRAMI  
KUTLAMALARI  
BASIN YAYIN VE HALKLA İLİŞ.MD.



29 EKİM CUMHURİYET BAYRAMI  
KUTLAMALARI  
BASIN YAYIN VE HALKLA İLİŞ.MD.



29 EKİM CUMHURİYET BAYRAMI ETKİNLİKLERİ



29 EKİM CUMHURİYET BAYRAMI ETKİNLİKLERİ



### B.1.3. KÜLTÜREL VE TARİHİ DEĞERLERİMİZİN YAŞATILMASI VE TANITILMASI İLE SÜRDÜRÜLEBİLİRLİĞİNİN TESİSİNDE AKTİF ROL ALINMASI, FARKLI KÜLTÜRLERİN TANINMASINA KATKI SAĞLANMASI

#### KÜLTÜR GEZİLERİ (BURSA-EDİRNE-ÇANAKKALE-HACI BEKTAŞ-I VELİ)

Vatandaşlarımızın bir yıl boyunca beklediği ve en çok ilgi gösterdiği etkinliğimiz kültür gezilerimiz olmuştur. Bursa ve Edirne güzergahına günde 2 araç, Çanakkale güzergahına günde 3 araç ve Nevşehir Hacı Bektaş-ı Veli güzergahına günde 2 araç ile kültür gezileri düzenlenmiştir. Yapılan gezilerde gidilen ilin tarihi yerleri, profesyonel rehber tarafından anlatılarak gezdirilmiştir. Yıl boyunca 13.635 vatandaşımızın katılım sağladığı gezilerimizde 303 adet sefer düzenlenmiştir.



KÜLTÜREL GEZİLER DÜZENLENMESİ  
KÜLTÜR VE SOSYAL İŞLER MD.



ÇANAKKALE ŞEHİTLERİ ANMA GEZİSİ



ÇANAKKALE ŞEHİTLERİ ANMA GEZİSİ



EDİRNE GEZİSİ



KÜLTÜREL GEZİLER DÜZENLENMESİ  
KÜLTÜR VE SOSYAL İŞLER MD.



EDİRNE GEZİSİ



BURSA GEZİSİ



HACIBEKTAŞ GEZİSİ





### B.1.4. ÇOCUKLAR VE GENÇLERİN SAĞLIKLI BİR GELECEĞİN PARÇASI OLMASI ANLAMINDA PLANLAMALAR YAPILMASI VE ORGANİZASYONLAR DÜZENLENMESİ

#### 3. BARIŞ VE SEVGİ BULUŞMALARI KAPSAMINDA DÜZENLENEN ETKİNLİKLER (31 Ağustos -08 Eylül 2016)

Bariş ve Sevgi Buluşmaları kapsamında düzenlenen etkinliklere 3 ayrı branşta (Streetball, Çim Voleybolu, Tavla) 308 sporcu katılım sağlamış ve dereceye giren sporculara ödülleri verilmiştir.

#### TURNUVALAR

16 Nisan-22 Mayıs tarihlerinde siteler, işyerleri, STK'lar ve vatandaşlarımızın oluşturduğu 12'şer kişilik 16 takımın katılımı ile 75. Yıl Cumhuriyet Kız Teknik ve Meslek Lisesi kapalı spor salonunda gerçekleştirilen turnuvalarda, dereceye giren takımlar ödüllendirilmiştir.



SOKAK BASKET TURNUVASI  
16 NİSAN-22 MAYIS  
KÜLTÜR VE SOSYAL İŞLER MD.



KIŞ SPOR OKULLARI - VOLEYBOL 03 ARALIK 23 NİSAN

Windsurf Freestyle ve Slalom Şampiyonası, 19-24 Temmuz 2016 tarihleri arasında Türkiye ve Dünya Şampiyonluğu bulunan 30 sporcunun katılımı ile Beylikdüzü Gürpınar Sahilde gerçekleştirilmiş, dereceye giren sporcular ödüllendirilmiştir.



WINDSURF FREESTYLE  
VE SLALOM ŞAMPİYONASI  
19-24 TEMMUZ 2016  
KÜLTÜR VE SOSYAL İŞLER MD.



WINDSURF FREESTYLE VE SLALOM ŞAMPİYONASI (19-24 TEMMUZ 2016)



WINDSURF FREESTYLE VE SLALOM ŞAMPİYONASI FİNAL (24 TEMMUZ 2016)

#### BEYLİKDÜZÜ GENÇLİK MERKEZİ

Gençlik Merkezimiz; gençlerin eğitsel, sosyal, kültürel, sanatsal ve sportif faaliyetler çerçevesinde serbest zamanlarının ilgi, istek ve yetenekleri doğrultusunda değerlendirilmesine fırsat vererek topluma aktif bireyler olarak katılmalarını sağlayan ve onları zararlı alışkanlıklardan korumaya yönelik çalışmalarını yürüten sosyal hizmet merkezidir. Merkezimizde 2016 yılında 14.408 vatandaşımıza hizmet verilmiştir. Haziran 2016'da Beylikdüzü Kültür Merkezi bakım ve onarım çalışmaları nedeniyle tadilata alındığından, hizmete kısa bir süre için ara verilmiştir.

#### Salonumuzda Mevcut Spor Aletleri:

- 4 Adet Amerikan Bilardosu
- 4 Adet Üç Top Bilardo
- 4 Adet Hava Hokeyi
- 4 Adet Masa Tenisi
- 5 Adet Langirt Masası
- 1 Adet Alan Satrancı

## BÖLGEMİZDEKİ SİTELERDE BULUNAN TESİSLERE EĞİTMEN YARDIMI

Ağustos 2016 itibarıyla yaz döneminde Bizimkent site içi spor alanı, Yakuplu Perşembe Pazarı ve Emincan Kent Sitesi sahalarında 530 vatandaşa ücretsiz basketbol ve futbol eğitimleri verilmiştir. Ekim ayı itibarıyla Yakuplu Perşembe Pazarı ve Emincan Kent Sitesi sahalarında faaliyetler hava koşulları nedeniyle sonlandırılmış olup, Bizimkent site içi spor alanında basketbol ve futbol eğitimleri devam etmiştir.



YAZ SPOR OKULLARI - JİMNASTİK  
30 HAZİRAN-04 EYLÜL  
KÜLTÜR VE SOSYAL İŞLER MD.



YAZ SPOR OKULLARI-BİSİKLET 30 HAZİRAN-04 EYLÜL



YAZ SPOR OKULLARI-FUTBOL 30 HAZİRAN-04 EYLÜL



PİLATES ve AEROBİK-BAYANLAR OCAK-ARALIK 2016



YAZ SPOR OKULLARI-BASKETBOL 30 HAZİRAN-04 EYLÜL

## YETİŞKİNLERE YÖNELİK SPOR KURSLARI (KADIN)

- 4 branşta, (Pilates, Aerobik, Fitness, Step)
  - 6 merkezde, (Beylicium Spor Merkezi, Barış Mahallesi Sosyal Yaşam Merkezi, Özgecan Aslan Kültür Merkezi, Zübeyde Ana Sosyal Yaşam Merkezi, Kavaklı Kültür ve Kurs Merkezi, Hakan Ünsal Halı Saha ve Spor Merkezi)
- 2016 yılında yetişkin kadınlara yönelik spor kurslarında 44.356 kişiye hizmet verilmiştir.

## YETİŞKİNLERE YÖNELİK SPOR KURSLARI (ERKEK)

Zübeyde Ana Sosyal Yaşam Merkezi'mizde 29.08.2016 tarihi itibarıyla bay fitness salonu faaliyete geçmiş olup 754 kişiye hizmet verilmiştir.

## YAZ/KIŞ SPOR OKULLARI

İlçemizde yaşayan 5-13 yaş aralığındaki çocuklarımızın fiziksel, zihinsel ve sosyal gelişimlerine katkıda bulunmak, spor alışkanlığı kazandırmak ve elektronik oyun bağımlıklarından uzaklaştırmak için yaz ve kış aylarında "Yaz/Kış Spor Okulları" düzenlenmiştir.

Her yıl düzenlemiş olduğumuz **Yaz Spor Okullarında**; 2016 yılında yüzmeye, futbol, basketbol, voleybol, tenis, satranç, yelken, masa tenisi, rüzgâr sörfü, jimnastik, taekwondo, karate, okçuluk ve bisiklet olmak üzere toplam 14 branşta, 20 farklı mekânda, deneyimli 70 eğitimciyle, çocuklarımız eğitim imkânı bulmuş olup, toplamda 4.400 öğrencimiz katılmıştır. **Kış Spor Okullarında**; 2016 yılında yüzmeye, voleybol, basketbol, futbol, jimnastik, taekwondo, okçuluk, satranç, buz pateni olmak üzere toplam 9 branşta, 10 farklı mekânda deneyimli 34 eğitimciyle, çocuklarımız eğitim imkânı bulmuş olup, toplamda 2.622 öğrencimiz katılmıştır.



AMATÖR VOLEYBOL TURNUVASI  
16 NİSAN-22 MAYIS  
KÜLTÜR VE SOSYAL İŞLER MD.





**2016 KIŞ SPOR OKULLARI  
KAYIT SAYILARI**

BRANŞ	KATILIM SAYISI
YÜZME	280
OKÇULUK	164
BUZ PATENİ	204
JİMNASTİK	453
TAEKWONDO	448
SATRAŇ	218
VOLEYBOL	295
BASKETBOL	334
FUTBOL	226
<b>TOPLAM</b>	<b>2.622</b>

**2016 YAZ SPOR OKULLARI  
KAYIT SAYILARI**

BRANŞ	KATILIM SAYISI
YÜZME	941
OKÇULUK	108
TENİS	106
JİMNASTİK	360
TAEKWONDO	473
SATRAŇ	265
VOLEYBOL	375
BASKETBOL	669
FUTBOL	630
KARATE	107
BİSİKLET	89
RÜZGAR SÖRFÜ	100
YELKEN	92
MASA TENİSİ	85
<b>TOPLAM</b>	<b>4.400</b>



YAZ SPOR OKULLARI - OKÇULUK  
30 HAZİRAN - 04 EYLÜL  
KÜLTÜR VE SOSYAL İŞLER MD.



YAZ SPOR OKULLARI - SATRAŇ  
30 HAZİRAN - 04 EYLÜL  
KÜLTÜR VE SOSYAL İŞLER MD.



YAZ SPOR OKULLARI-TENİS 30 HAZİRAN-04 EYLÜL



YAZ SPOR OKULLARI-YÜZME 30 HAZİRAN-04 EYLÜL



HALK OYUNLARI ÖĞRETİSİ



LEGO KURSU



ÇOCUK GİTAR KURSU  
KÜLTÜR VE SOSYAL  
İŞLER MD.



YAZ SPOR OKULLARI KAPANIŞ TÖRENİ  
KÜLTÜR VE SOSYAL İŞLER MD.



YAZ SPOR OKULLARI KAPANIŞ TÖRENİ



YAZ SPOR OKULLARI KAPANIŞ TÖRENİ  
KÜLTÜR VE SOSYAL İŞLER MD.



YAZ SPOR OKULLARI KAPANIŞ TÖRENİ  
KÜLTÜR VE SOSYAL İŞLER MD.



YAZ SPOR OKULLARI KAPANIŞ TÖRENİ



YAZ SPOR OKULLARI KAPANIŞ TÖRENİ  
KÜLTÜR VE SOSYAL İŞLER MD.





### BAŞARILI SPORCULARA VE AMATÖR KULÜPLERE DESTEK SAĞLANMASI

Spora teşvik etmek ve başarının arttırılmasını sağlamak amacı ile ilçemizde faaliyette bulunan amatör spor kulüplerinin futbol, voleybol, basketbol takımlarına ve Başkanlık Makamının öngördüğü spor dallarında başarı sağlayan takım ve bireysel sporculara 06.07.2015 tarih ve 110 karar sayılı Amatör Spor Kulüpleri Başarı Yönetmeliği uyarınca nakdi destek sağlanmıştır.



BAŞARILI SPORCULARA VE AMATÖR KULÜPLERE DESTEK SAĞLANMASI KÜLTÜR VE SOSYAL İŞLER MD.

Ad / Ad-Soyad	Tarih	Kulüp Bireysel	Spor Dalı	Başarı	Verilen Ödül
Şevval Hilal Duman	24.02.2016	Bireysel	Okçuluk	Yay Genç Bayanlar Kategorisi Türkiye Şampiyonu	3.000,00 ₺
Süleyman Arda Kabadayı	29.04.2016	Bireysel	Satranç	Türkiye Küçükler Satranç Şampiyonası 10 Yaş Türkiye Üçüncüsü	2.000,00 ₺
Mehmet Ali Yalçın	20.05.2016	Bireysel	Sambo Combat	Sambo Türkiye Şampiyonasında Minik Erkekler 32 Kg'da Türkiye İkincisi	750,00 ₺
Arma Yaşam Gençlik Ve Spor Kulübü	15.07.2016	Kulüp	Voleybol	Türkiye Yıldızlar Ve Gençler Finalleri Beylikdüzü Temsilcisi	50.000,00 ₺
Beylikdüzü Spor Kulübü Derneği	11.11.2016	Kulüp	Futbol	Nakdi Yardım	100.000,00 ₺

### YIL SONU GÖSTERİ - DİNLETİ VE ETKİNLİK

2016 yılı boyunca açılan kültür-sanat kurslarımızda eğitim alan çocuk ve yetişkinler, dönem sonunda öğrendiklerini sergilemiştir. Tüm kursiyerlerimizin unutulmaz performanslara imza attığı keyifli programlarımız vatandaşlarımız tarafından özenle takip edilmiş ve 23 programımıza 3.474 vatandaşımız eşlik etmiştir.



KURSIYER GÖSTERİ VE KONSERLERİ



KURSIYER GÖSTERİ VE KONSERLERİ



KURSIYER GÖSTERİ VE KONSERLERİ



KURSIYER GÖSTERİ VE KONSERLERİ KÜLTÜR VE SOSYAL İŞLER MD.



KURSIYER GÖSTERİ VE KONSERLERİ

### B.1.5. KÜTÜPHANE HİZMETLERİNİN ÖNCELİKLENDİRİLMESİ SURETİYLE, KİTAP OKUMA ALIŞKANLIĞIN ARTTIRILMASI

Kütüphanelerimiz; kitap ve kütüphaneleri aktif yaşamımızın içine almayı hedefleyerek, okumayı teşvik etmek, geçerli, doğru ve güvenilir bilgiye ulaşımı sağlamak, ilçemizdeki vatandaşlarımıza yaşam boyu bilgi okuryazarlığı becerisini kazandırmak, okuma

kültürü ve kütüphanelere farkındalık yaratmak amacıyla hizmetlerini sürdürmüştür. Yıl içinde, kütüphanelerimizde; okuyucularımızın talepleri, en çok tercih edilen konu ve türdeki yayınlar, yeni çıkan eserlerle güncel ve seçkin yayınlarla koleksiyon sayılarımız arttırılmakta ve yenilenmektedir.

Kütüphanelerimizde, vatandaşlarımızın güvenli internet ortamında bilgi teknolojilerinden faydalanmalarını sağlayan internet erişimli bilgisayarlarımız bulunmaktadır. Kütüphanelerimizden ücretsiz olarak çıktı hizmeti alınabilmektedir.

Kütüphanelerimizde ulusal ve yerel olmak üzere günlük gazeteler, haftalık ve aylık popüler dergi ve magazinlere üye olunarak okuyucularımızın kullanımına sunulmaktadır.

2016 yılında 12.965 adet yeni kitap kütüphane koleksiyonlarımıza eklenmiştir. Bu kitapların kataloglama, sınıflama, otomasyon ve güvenlik sistemi entegrasyon işlemleri gerçekleştirilmiştir.

Okuyucuların talebi doğrultusunda yapılan güncelleme çalışmalarında; en çok okunan yazarlarımızın ve serilerin son çıkan kitaplarının kütüphanelerimize kazandırılması ile kütüphane kullanıcı sayısında artışlar olmuş, düzenlenen etkinlikler ile kütüphane kültürü ve okuma alışkanlığına farkındalık yaratılması amacıyla faaliyetler sürdürülmüştür.

Kütüphane Adı	Koleksiyon Sayısı	Üye Sayısı	Bilgisayar Sayısı	Oturma Kapasitesi	Kullanıcı Sayısı	Ödünç Sayısı	Yeni Üye Kaydı
Merkez Kütüphane*	31.023	6.740	15	175	133.296	10.797	647
Zübeyde Ana Kütüphanesi (Ekim 2016-)	5.667	581	9	60	8874	2.072	581
Özgecan Aslan Kütüphanesi (Mart 2016-)	3.798	662	6	50	14.100	3.391	662
Beşir Balcıoğlu AL. Okul Şube Kütüphanesi	2.342	804	4	30	5.166	495	33
Cahit Zarifoğlu AL. Okul Şube Kütüphanesi	5.100	870	4	25	7.782	1.213	42
Gürpınar MTAL. Okul Şube Kütüphanesi	2.846	1.258	4	45	4.847	316	88
Tevfik Yener Kütüphanesi (Aralık 2016)	6.000	5	4	-	-	-	-
Emekliler Lokali	2.000	265	-	100	150	40	104
Çydd Park Kütüphanesi	500	220	-	-	950	896	185
Toplam	59.276	11.405	46	-	175.165	19.180	2.342

(\*) Merkez Kütüphane istatistikleri Ocak-Mayıs 2016 tarihlerini kapsamaktadır.

## KÜTÜPHANE ETKİNLİKLERİ

Vatandaşlarımıza okuma alışkanlığı kazandırmak ve kütüphane kültürüne farkındalık yaratmak, akademik başarılarına katkıda bulunmak, araştırma teknikleri ve bilgi okuryazarlığı konusunda bilinçlendirmek amacıyla anaokulları, ilkököl, ortaokul, lise öğrencileri, veliler ve öğretmenlere yönelik kütüphane oryantasyon programları, yaratıcı okuma atölyeleri, eğitim ve seminerler gibi etkinlikler düzenlenmiştir. Yıl içinde rutin olarak düzenlenen 73 etkinliğe (Kütüphane Oryantasyonları, Kütüphane Kulübü Çalışmaları ve Bilgi Okuryazarlığı Seminerleri) toplam 1.900 vatandaşımız katılmıştır.



KÜTÜPHANE ETKİNLİĞİ (BAYAN POMPOM)

## KÜTÜPHANE HAFTASI

Kütüphane haftasında; toplu okuma etkinlikleri, yaratıcı okuma atölyeleri, kütüphane tanıtım programları yapılmıştır. Toplamda 5 etkinlik olarak düzenlenen programlarımıza çevre okullardan 375 öğrenci katılım sağlamıştır.



KÜTÜPHANE HAFTASI

## DÜNYA ÇOCUK KİTAPLARI HAFTASI

Dünya Çocuk Kitapları Haftası'nda masal dinletileri, yaratıcı okuma atölyeleri, tiyatro ve film gösterileri yapılmıştır. Toplamda 11 etkinlik olarak düzenlenen programlarımıza çevre okullardan 488 öğrenci katılım sağlamıştır.



DÜNYA ÇOCUK KİTAPLARI HAFTASI





## HERKES İÇİN KÜTÜPHANE PROJESİ

Beylikdüzü Belediyesi, Hacettepe Üniversitesi Teknokent-Teknoloji Transfer Merkezi ve Melinda & Bill Gates Vakfı ile ortak hibe programına üye olmuştur. Kütüphanelerin cazibe merkezi haline dönüştürülmesi ve dezavantajlı grupların yaşam kalitesinin iyileştirilmesinin amaçlandığı projede; hedef kitlede ev hanımları, engelliler, öğrenciler, göçmenler, işsizler, ileri yaştaki vatandaşlar vb. dezavantajlı gruplar yer almıştır. Proje kapsamında; vatandaşlarımıza e-devlet, e-sağlık, e-kariyer, e-belediyecilik, internet kullanımı, ofis programları, özgeçmiş hazırlama, iş başvurunda bulunma, sunum teknikleri, e-egitim vb. konularında eğitimler verilmiştir. Kasım 2016 tarihinde başlayan HİK Eğitim Programlarında kütüphanelerimizden toplamda 214 vatandaşımız birebir eğitim almıştır.



HERKES İÇİN KÜTÜPHANE PROJESİ  
KÜLTÜR VE SOSYAL İŞLER MD.

## KÜLTÜR SANAT YAYINLARI

Kültür ve Turizm Bakanlığı'na başvuru yapılarak alınan "Yayımcı Sertifikası" ile kurumsal yayınevi kimliğimizle faaliyet gösterilmiştir. Dergi, kitap vb. yayın hakkı sayesinde Türk edebiyatı ve basın yayın dünyasına katkıda bulunarak ülke literatüründe yer alma hakkı kazanılmıştır.

2016 yılında "Geçmişten Günümüze Beylikdüzü" isimli kitaptan 5.000 adet basılarak vatandaşlarımıza hediye edilmiştir.

12-14 Mayıs 2016 tarihinde Bursa Nilüfer Belediyesi tarafından düzenlenen "Belediyelerin Kütüphane ve Arşiv Hizmetleri" uluslararası sempozyumuna Beylikdüzü Belediyesi Kütüphane Bürosu olarak katılım sağlanmıştır. Hizmetlerimizin anlatıldığı iki ayrı sunum yapılarak, uluslararası sempozyum bildirileri kitabında yayımlanmaya değer görülmüştür.

### Yayımlanan Makalelerimiz;

"Yerel Yönetim Tarafından Kurulan Okul Kütüphanelerinin Halk Kütüphanesi Hizmetleri"

"Beylikdüzü Belediyesi Kütüphane Oryantasyon Programları"

### Hizmet Noktaları:

- Beylikdüzü Kültür Merkezi Kütüphanesi
- Zübeyde Ana Sosyal Yaşam Merkezi Kütüphanesi
- Özgecan Aslan Kültür Merkezi Kütüphanesi
- Beşir Balcıoğlu Anadolu Lisesi Okul-Şube Kütüphanesi
- Cahit Zarifoğlu Anadolu Lisesi Okul-Şube Kütüphanesi
- Gürpınar Mesleki ve Teknik Anadolu Lisesi Okul-Şube Kütüphanesi
- Evliya Çelebi İlkokulu Okul-Şube Kütüphanesi
- Çağdaş Yaşam Park Kütüphanesi
- Emekliler Lokali Kütüphanesi

## ÖZGECAN ASLAN KÜLTÜR MERKEZİ AÇILIŞI

Marmara Mahallemizde; 8 Mart Dünya Emekçi Kadınlar Gününde hizmete açılan Özgecan Aslan Kültür Merkezimiz, özellikle kadınlar ve çocuklara hizmet vermek üzere planlanmıştır. Bünyesinde; fitness ve pilates salonu, sergi salonu, çeşitli eğitimlerin verileceği 5 adet derslik, 100 kişilik seminer salonu ve 5.000 kitap kapasiteli kütüphane mevcuttur.



KİTAP OKUMA ETKİNLİĞİ  
KÜLTÜR VE SOSYAL İŞLER MD.

## ZÜBEYDE ANA SOSYAL YAŞAM MERKEZİ AÇILIŞ TÖRENİ

Gürpınar mahallemizde, 10 Kasım 2016'da açılan Zübeyde Ana Sosyal Yaşam Merkezi, özellikle davet salonu ve belediyemize ait hizmet noktalarıyla; çocuk, genç ve yetişkinlere yönelik hizmet verilmek üzere kurulmuştur. Bünyesinde; Kültür Sanat kursları, BEYGEM kursları, 10.000 kitaplık kütüphane, pilates, aerobik ve fitness salonları ile tüm yaş grupları için hizmet vermeye başlanmıştır.



ZÜBEYDE ANA SOSYAL YAŞAM MERKEZİ  
AÇILIŞ TÖRENİ  
KÜLTÜR VE SOSYAL İŞLER MD.



ZÜBEYDE ANA SOSYAL YAŞAM MERKEZİ AÇILIŞ TÖRENİ

## BEYLİKDÜZÜ BELEDİYESİ KADIN EL EMEĞİ ÜRETİM VE EĞİTİM MERKEZİ AÇILIŞI

İlçemizde ikamet eden kadınlarımızın sosyal, kültürel ve mesleki alanda eğitimlerini arttırmak, geliştirmek ve ekonomik hayata katılımlarını sağlamak amacıyla; Beylikdüzü Belediye Başkanlığı ile Harmoni Kadın Kooperatifi arasında imzalanan protokol çerçevesinde açılan merkezimiz özellikle Yakuplu bölgesindeki kadınlarımıza, destek olmayı hedeflemektedir.



KADIN ELEMEĞİ ÜRETİM VE EĞİTİM MERKEZİ AÇILIŞI

## ŞUBE KÜTÜPHANESİ AÇILIŞI

Yakuplu mahallemizde eğitim vermekte olan Evliya Çelebi İlkokulu bünyesinde Aralık 2016 tarihi itibarıyla hizmete açılan 6.000 kitap kapasiteli Tevfik Yener Kütüphanesi kurulmuştur. Beylikdüzü Belediye Başkanlığı ile Beylikdüzü İlçe Milli Eğitim Müdürlüğü arasında imzalanan protokol çerçevesinde Okul-Şube Kütüphanesi olarak düzenlenen kütüphanemizde, okul öğrencileri, veliler ve çevre okul öğrencilerine hizmet vermeye başlanmıştır. İnternet erişimli bilgisayarlar ve otomasyon programı ile teknik donanım, çeşitli eğitim materyalleri ve kütüphane personeli desteği sağlanmıştır. Üyelik sistemi ile kitap ödünç verilmekte olup, rutin olarak okuma etkinlikleri ve oryantasyon programları düzenlenmiştir.



TEVFİK YENER KÜTÜPHANESİ  
AÇILIŞ TÖRENİ  
KÜLTÜR VE SOSYAL İŞLER MD.



YARAMAZ SÖZCÜKLER



TEVFİK YENER KÜTÜPHANESİ AÇILIŞ TÖRENİ





### B.2.1. KURUMUN VE VİZYONUNUN ULUSAL VE ULUSLARARASI PLATFORMLARDA TANINMASINI SAĞLAYACAK KONSEPTLER GELİŞTİRİLMESİ

#### PROJE DEĞERLENDİRME VE RAPORLAMA ÇALIŞMALARI

Proje Başvuruları	Raporlama
Başka Bir Okul Mümkün	Beylikdüzü'nde açmayı planladıkları BBOM okuluna yer tahsisi konusunda projelerini sundular, sponsorluk talebi ile ilgili analiz ve raporlama yapıldı.
Doğuş Holding	Sponsorluk çalışmaları.
Özyeğin Üniversitesi	Gençlik programı hakkında ortak proje ile ilgili analiz ve raporlama yapıldı.
STK	Roman Mahallesi üzerine hazırladığı projesi analiz edilerek ilgili Müdürlüklere ve Birimlere yönlendirildi.
İl Yönetimi	Kağıt Toplayıcıları hakkındaki projesi analiz edilerek, raporlaması yapıldı.
Evimiz Beylikdüzü Derneği	UNDEF ortak proje üretildi.
Vatandaş	Yurt dışı park alanları, iyi uygulama örnekleri incelendi.
Yurt dışı İşadamı	Dış İlişkiler
Gençlik Projesi	Gençlik programları ve barış ve sevgi festivali hakkında proje geliştirme çalışması incelenerek, raporlama yapıldı.
Beysiad	Özel sektör ile ortak çalışma.
Permakültür Derneği	Ar-Ge kapsamında dönüşüm projesi incelendi.
Site Yönetimi	Site Yönetimi konusunda görüşme sağlandı.
Kurum içi	UNICEF Çocuk Dostu Şehirler hakkındaki projesi değerlendirildi.
SOOCIAL	Yeni proje analiz ve değerlendirme çalışması yapıldı.
SEQUA	Kadın hakları ve istihdam konularında proje geliştirme çalışması yapıldı.
Harmoni Kadın Koop.	Kadın hakları ve istihdam hakkındaki projesi değerlendirildi.

#### DIŞ İLİŞKİLER

Faaliyet	Açıklama	Faaliyet Sayısı
Yerel yönetimler arasında bilgi ve deneyim paylaşımını güçlendirmek ve karşılıklı olarak kurumsal kapasiteleri geliştirmek amacıyla kardeş belediye sayısının artırılması	Yeni Kardeş Belediye Sayısı	1
Kardeş belediyeler ve uluslararası kurumlarla ilgili yazışmaların yürütülmesi	Yapılan Yabancı Dilde Yazışma Sayısı	15
Yerel yönetim ile ilgili fuar ve seminerlere katılımcı veya ziyaretçi olarak katılması	Yerel Yönetişim ile ilgili fuar ve seminerlere katılım sayısı	7
Kardeş belediyelerle ve üye olunan kurumlarla işbirliğinin güçlendirilmesi ve ortak proje ve etkinliklerin geliştirilmesi	Ortak Proje ve Etkinlik Sayısı	4
Uluslararası arenada faaliyetlerimizi yürütmek ve geliştirmek için ziyaretler gerçekleştirilmesi	Yapılan Yurtdışı Ziyaret Sayısı	9
Uluslararası yayınların takip edilmesi, yerel çalışmalarımızın uluslararası düzlemde yer bulması için tercüme çalışmaları gerçekleştirilmesi	Yapılan Tercüme ve Rapor Sayısı	8

#### KARDEŞ BELEDİYELER

Uluslararası "Kardeş Belediye" ya da "İkiz Kent" işbirliği çalışmaları çerçevesinde Beylikdüzü Belediyesi, Sayın Başkanımız ve heyeti 2016 yılının Ocak ayında Romanya'nın Köstence İline bağlı Mankalya ilçesi ile temaslarda bulunmuştur. 27 Ekim 2016 tarihinde ise Mankalya'da Belediye Başkanı Cristian RADU ile görüşmeler sağlanmıştır. Bu temaslardan ardından yürütülen süreçlerden sonra, 2017 yılında Mankalya Belediyesi ile kardeş belediye protokolü de imzalanacaktır.

Gürpınar mübadillerinin kurduğu Yenice ilçesi ile kardeş ilçe ilişkisi kurmak için Mayıs 2016 tarihinde Sayın Başkanımız Selanik'e ilk ziyaretini gerçekleştirmiştir.

Ağustos 2016 tarihinde Sayın Başkanımız ve CHP Genel Başkanı Kemal KILIÇDAROĞLU'nun da katılımıyla 2015 yılında temeli atılan Ardanuç Belediyesi Ek Hizmet Binası'nın açılışı yapılmıştır.

3. Barış ve Sevgi Buluşmaları kapsamında ilçemizi ziyarette bulunan Ardanuç Halk Oyunları Ekibine refakat edilmiştir.

2014 yılında K.K.T.C. - GİRNE yerel yönetimiyle kardeş belediye olunmuştur. Bu resmiyetin bir nişanesi olarak 14 Ekim 2016 tarihinde GİRNE Belediyesi ile kardeş belediye protokolü imzalanmıştır. Resmi olarak kardeş belediye statüsünde bulunmayan fakat proje ortağı olan belediyeler (Geyikli Belediyesi, Kaynarca Belediyesi), eğitim kurumları ve STK'lar ile de ortak proje çalışmaları yürütülmüştür.



MANKALYA ZİYARETİ  
STRATEJİ GELİŞTİRME MD.

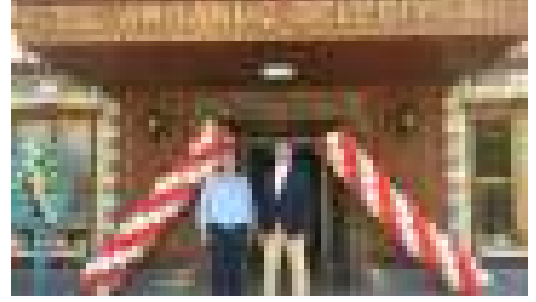

ARDANUÇ BELEDİYESİ EK HİZMET BİNASI AÇILIŞI

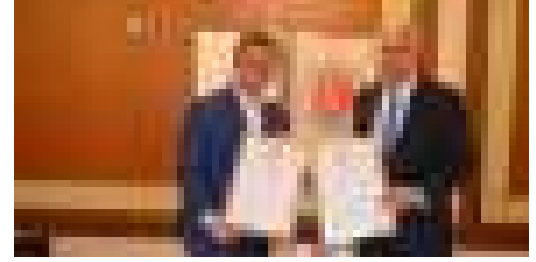

GİRNE BELEDİYESİ İLE KARDEŞ BELEDİYE PROTOKOLÜ İMZALANMASI

## HİBE VE KAYNAK GELİŞTİRME

Büyük ölçekte belirlenen sorunlara yerelden çeşitli aktörlerin çözüm üretmesini sağlamak ve bu süreçleri projeler ile temellendirerek etkilerinin artırılmasına katkıda bulunmak amaçları doğrultusunda 2016 yılı içerisinde ulusal ve uluslararası hibe makamlarına ilgili mali destek programları çerçevesinde 11 adet projenin başvuru süreci yürütülmüştür. Hibe ve kaynak geliştirme çalışmaları çerçevesinde sınırlı ulusal kaynaklar nedeniyle uygulanamayan projelerin hayata geçirilmesine olanak sağlamak ve uluslararası işbirliğiyle ortaklık bilincinin yerleşmesine katkıda bulunmak amaçlanmaktadır.



HİBE VE KAYNAK GELİŞTİRME  
STRATEJİ GELİŞTİRME MÜD.

## 2016 HİBE KAZANAN PROJELER

### Beylikdüzü Sosyal Maker-Lab İnovasyon Merkezi Projesi

İstanbul Kalkınma Ajansı'nın "2016 Girişimcilik Mali Destek Programı" kapsamında mali destek almaya hak kazanan, Beylikdüzü Belediyesi önderliğinde, Özyeğin Üniversitesi ve İstanbul Valiliği ortaklığında geliştirilen projemizin amacı; Beylikdüzü ilçesi başta olmak üzere Avcılar, Esenyurt ve Büyükçekmece ilçelerinde sosyal girişimciliğin artırılması noktasında deneyimleme/uygulama destek mekanizmalarının geliştirilerek; girişimcilik kültürünün lise çağındaki gençler arasında yaygınlaştırılması ve "Girişimci Dostu Belediye" yaklaşımı ile Beylikdüzü'nün sosyal girişim alanında merkez bir noktaya erişmesidir. Toplam bütçesi 640.144,00 TL olan projemiz ile ilk kez bir belediyeye bağlı Sosyal Girişimcilik İnovasyon Merkezi kurulması hedeflenmiştir. Bununla birlikte, maker hareketinin sosyal fayda temelli girişim yapısı kurma amaçlı kullanılması; Türkiye'de maker hareketi içerisinde merkez çatısı altında kurgulanarak hayata geçirilmesi açısından da bir ilk olacaktır.

### Ortak Kullanıma Yönelik, Kompozit Malzemeler ve Polimer Teknolojileri Ar-Ge Merkezi Projesi

İstanbul Kalkınma Ajansı 2016 yılı Yenilikçi ve Yaratıcı İstanbul Mali Destek Programı kapsamında hibelenen, İstanbul Arel Üniversitesi'nin "Ortak Kullanıma Yönelik, Kompozit Malzemeler ve Polimer Teknolojileri Ar-Ge Merkezi" projesinde proje ortağı statüsünde bulunulmuştur. Proje ile Üniversite-Sanayi-Yerel Yönetim işbirliği çerçevesinde firmalara pilot uygulamalar yaparak araştırma altyapısını belirlemek ve 12 ay süresince mühendislik fakültesi akademisyenlerince firma personellerine verilecek eğitimlerle de yetişmiş insan kaynağı ihtiyacını karşılamak amaçlanmıştır.

## ULUSLARARASI HİBE BAŞVURULARI

Projenin Adı	Başvuru Kodu	Hibe Makamı	Destek Programının Adı
Beylikdüzü ve Çevresinde Yaşayan Romanların Sosyal Entegrasyonu ve Nitelikli İstihdamın Geliştirilmesi	Referans sistemi bulunmamaktadır.	Japonya Büyükelçiliği	Yerel Projelere Hibe Programı
Horizon 2020-Mobility for Growth-SHARME	H2020-MG 2016-2017	Avrupa Komisyonu	Horizon 2020
Contemporary European Democratic Policy Institute	580194-EPP-1-2016-1-TR-EPPKA3-IPI-SOC-IN	Ulusal Ajans	Erasmus + Support for Policy Reform
UNDEF	Referans sistemi bulunmamaktadır.	UNDEF	Strengthening Interaction with Government

## ULUSAL HİBE BAŞVURULARI

Projenin Adı	Başvuru Kodu	Hibe Makamı	Destek Programının Adı
Örnek Belde Kaynarca'da Kültür, Sanat ve Spor Faaliyetleri için Nitelikli Altyapının Geliştirilmesi	TR21/16/KÖA/0143	Trakya Kalkınma Ajansı	2016 Yılı Küçük Ölçekli Alt Yapı Mali Destek Programı - Yaşayan ve Yaşatan Trakya
Beylikdüzü Sosyal Maker-Lab İnovasyon Merkezi Projesi	TR10/16/GRM/0034	İstanbul Kalkınma Ajansı	2016 Yılı Girişimcilik Mali Destek Programı
Saha Ekipleri Takip ve Yönetim Sistemi ile Yenilikçi Çözümlerin Geliştirilmesi ve Etkinliğin Arttırılması	TR10/16/YNY/0370	İstanbul Kalkınma Ajansı	Yenilikçi ve Yaratıcı İstanbul Mali Destek Programı
Yenilikçi Yaklaşım, Kaliteli Yaşam	TR10/16/YNY/0354	İstanbul Kalkınma Ajansı	Yenilikçi ve Yaratıcı İstanbul Mali Destek Programı
Ortak Kullanıma Yönelik Kompozit Malzemeler ve Polimer Teknolojileri Ar-Ge Merkezi	TR10/16/YNY/0047	İstanbul Kalkınma Ajansı	Yenilikçi ve Yaratıcı İstanbul Mali Destek Programı
Genç Başlangıçlar Zamanı / Youth Start Up Time	2016-1-TR01-KA347-033540	Ulusal Ajans	Erasmus + Gençler ve Politika Yapıcıları Arasında Diyalog - KA3 Support for Policy Reform
Dahil Eden Yerel Yönetimler İçin Gençlik, Engelli ve Kadın Meclislerinin Katılımı Eğitim Kursları ve Dahil Eden Yerel Yönetimler Zirvesi	38B44697727EC1A4	Ulusal Ajans	Erasmus + Gençler ve Politika Yapıcıları Arasında Diyalog - KA3 Support for Policy Reform

## İŞ'TE DESTEK PROJESİ

Beylikdüzü Belediyesi tarafından Bahçeşehir Üniversitesi ortaklığında ve Beylikdüzü Organize Sanayi Bölgesi ile İŞKUR İl Müdürlüğü iştirakinde geliştirilen "İş'te Destek" Projesi; 2015 yılı Kadın İstihdamının Artırılması Mali Destek Programı kapsamında İstanbul Kalkınma Ajansı tarafından finanse edilmiştir.

Beylikdüzü ilçesinde yaşayan iş arama sürecindeki kadınların işgücüne katılımı, devamlılığı noktasında bilinçlendirilmesi ve kadın dostu istihdam alanlarının yaratılmasına ilişkin özel sektörün bilinçlendirilmesini amaçlayan İş'te Destek projesi kapsamında gerçekleştirilen toplumsal cinsiyet farkındalığı konulu eğitim seminerleri, mahalle toplantıları ve BEYKAM ile ortak bir çalışma yürütülerek organize edilen eşleştirme toplantıları faaliyetlerinden 400 kadın ve 50 işletme yararlanmıştı. Proje süresince BEYKAM'a başvurarak istihdam edilen kadın sayısı 100'e ulaşmıştır.

Projenin uygulama faaliyetleri 1 Ekim 2015- 30 Eylül 2016 tarihleri arasında gerçekleştirilmiştir.



İŞ'TE DESTEK LANSMANI STRATEJİ GELİŞTİRME MD.



İŞ'TE DESTEK SERTİFİKA TÖRENİ





## EUROCITIES

Ulusal ve uluslararası üyelik ilişkilerinin sayısal ve niteliksel gelişimini sağlamak amacıyla, 2015 yılında Avrupa'nın önemli şehirlerinden Barselona, Birmingham, Frankfurt, Lyon, Milan ve Rotterdam önderliğinde kurulan ve üye şehirlerin kültürel, ekonomik ve sosyal işbirliklerini kuvvetlendirmeyi amaçlayan, merkezi Brüksel'de bulunan EUROCIITIES'in Sosyal İşler Forumu'na üye olunmuştur. Bu üyeliğin devamında ilişkileri geliştirmek ve Beylikdüzü'nü uluslararası alanda temsil etmek maksadıyla Sayın Başkanımız 16 - 17 Mart 2016 tarihlerinde Fransa'nın Nantes şehrinde gerçekleşen Sosyal İşler Forumu toplantısına katılmış ve yerel yönetimler nezdinde sunduğumuz hizmetlerimizi EUROCIITIES'in diğer üyeleriyle paylaşmıştır. EUROCIITIES'in yıl içi takviminde gerçekleştirdiği kentlerde artan trafik sorununu toplu taşımanın entegrasyonu ile çözümlenmesini ele alan SHARME projesine bilgi katkısında bulunulmuş ve yerel yönetimlerde mülteci sorununa olan yaklaşımlarla ilgili araştırmalara da katılmış ve belediye nezdinde yapılan çalışmalar EUROCIITIES ile paylaşmıştır.



EUROCITIES NANTES TOPLANTISI EKREM İMAMOĞLU



EUROCITIES NANTES TOPLANTISI STRATEJİ GELİŞTİRME MD.

## UCLG-MEWA

Uluslararası ve yerel çalışmaları farklı bir yaklaşımla ele alabilmek adına 2012 yılından bu yana belediyemiz UCLG-MEWA ile de aktif işbirliği yürütmektedir. Kuruluşu yerel özerklik, desentralizasyon ve demokrasiye dayanan UCLG-MEWA'nın 19-21 Nisan 2016 tarihleri arasında Gaziantep'te gerçekleştirilen yönetim kurulu toplantısında, Beylikdüzü Belediyesi; üyelerin sosyal hizmetler konusunda ortak bir vizyon geliştirmesini, bölgesel ortaklıkları ve işbirliğini güçlendirerek kapasitelerini artırmalarını amaçlayan bir platform olan "Sosyal İçerme Komitesi"nin başkanlığına seçilmiştir. Yıl içinde UCLG-MEWA yönetimiyle çeşitli mekanlarda toplam 4 toplantı gerçekleştirilmiştir. Ayrıca Belediye Meclis Üyesi İsmail Doğan SUBAŞI 08-09 Kasım 2016 tarihinde Şanlıurfa Büyükşehir Belediyesi ev sahipliğinde gerçekleşen Göç Zirvesi'ne de katılım göstererek mülteci sorunu ile ilgili çalışmaları ve 17-18 Nisan 2016 tarihlerinde düzenlediğimiz Batı İstanbul Çalıştayı ile ortaya koyduğumuz vizyonu, katılımcı yerel yönetim liderleri ve temsilcileri ile paylaşmışlardır.

UCLG-MEWA Çevre Komitesi'nin İBB ev sahipliğinde 30-31 Mayıs 2016 tarihlerinde Swiss Hotel Bosphorus'ta düzenlediği Paris İklim Zirvesi ve Habitat III etkinliklerinden önce önemli tartışmaların yapılması bakımından önem arz eden bu toplantıya katılım sağlanmıştır.

UCLG-MEWA Yerel Yönetişim Komitesi'nin 27-28 Ekim 2016 tarihlerinde Zeytinburnu'nda düzenlediği "Yerel Yönetişim Ve Kent Konseyleri Çalıştayı"na Strateji Geliştirme Müdürlüğü olarak katılım sağlandı.

01 Kasım 2016 İBB'nin organize ettiği "Mahalle Yönetim Modeli Ortak Akıl Çalıştayı"na katılmış ve "Çözüm Merkezleri" projemiz katılımcılara sunulmuştur.

24-25 Kasım 2016 tarihlerinde, Reed TÜYAP ve UCLG-MEWA İşbirliğinde İstanbul'da gerçekleştirilmiş olan "Uluslararası Marka Şehirler Zirvesi ve Avrasya Kent Fuarı"na katılım sağlanmıştır.





BRÜKSEL'DE KABİNE ÜYESİ VASİLİKİ KOKKORİ VE KADER SEVİNÇ İLE GÖRÜŞME STRATEJİ GELİŞTİRME MD.



BRÜKSEL'DE 14. AVRUPA BÖLGELER VE ŞEHİRLER HAFTASI



ESSEN ZİYARETİ VE THOMAS KUFEN İLE GÖRÜŞME



UCLG-MEWA ŞANLIURFA TOPLANTISI



UCLG-MEWA ŞANLIURFA TOPLANTISI



UCLG-MEWA ŞANLIURFA TOPLANTISI STRATEJİ GELİŞTİRME MD.

## AVRUPA BİRLİĞİ

2016 yılında Brüksel'de Sayın Başkanımız, AB Komisyonu'nda "İstihdam, Sosyal İşler ve İçerme"den sorumlu kabine üyesi Vasiliki KOKKORİ ile Beylikdüzü'nde yeni istihdam projelerini ve göç sorununu görüşmüş, CHP AB Temsilcisi ve PES Yönetim Kurulu Üyesi Kader SEVİNÇ'in de katıldığı toplantıda AB Komisyonu tarafından yeni başlatılan işbirliği programına Beylikdüzü Belediyesi de davet edilmiştir.

Kültür-sanat, eğitim, ticaret, fuarcılık, kentsel gelişim konularında Türk-Alman ilişkilerinin gelişmesi adına Sayın Başkanımız Almanya'nın Essen kentini ve Belediye Başkanı Thomas KUFEN'i ziyaret ederek deneyim, tecrübe ve fikir paylaşımlarında bulunmuştur. Bu görüşmede Almanya Yeşiller Partisi Essen İl Başkanı Gönül EĞLENCE de hazır bulunmuştur.

10-13 Ekim 2016 tarihlerinde Brüksel'de Avrupa Birliği Bölgeler Komitesi ve Avrupa Komisyonu Bölgesel Politika Genel Müdürlüğü'nün organizasyonu ile düzenlenmiş olan, sloganı "sürdürülebilir ve kapsayıcı büyüme için kentler ve bölgeler", yan temaları ise 'sürdürülebilir ekonomik büyüme', 'kapsayıcı ekonomik büyüme', 'AB fonlarının kolaylaştırılması' olarak belirlenen "14. Avrupa Bölgeler Ve Şehirler Haftası" etkinliğine SODEM'in de işbirliği ile katılmıştır.

18-22 Temmuz 2016 tarihlerinde Almanya'daki sokak hayvanlarına yapılan uygulamaları ve hayvan barınaklarını ve Almanya'daki belediyelerin kamu güvenliğini ve esenliğini sağlama biçimlerini incelemek üzere Freiburg Belediyesi'ne teknik gezi düzenlenmiştir.



## B.2.2. EVLENDİRME UYGULAMALARIMIZLA FARK YARATAN BİR BELEDİYE OLUNMASI

### 2016 YILI EVLENDİRME MEMURLUĞU

Evlendirme Memurluğumuza 3.084 adet evlenme müracaatı yapılmış, 2.604 çiftimizin nikah akitleri belediyemizde gerçekleşmiştir. Başka ilçelerden izin belgesi ile gelen 504 çiftimizin de nikah akitleri yapılmış, 40 çiftin evlenme işlemleri çeşitli nedenlerle iptal edilmiştir.

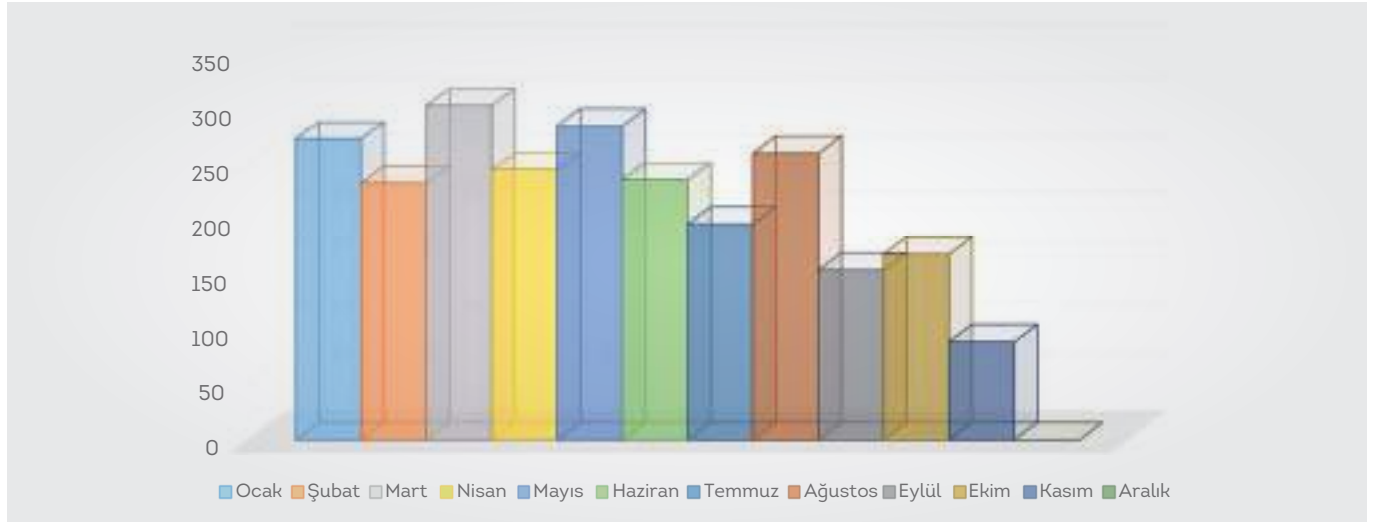

### EVLENME AKİTLERİ YAPILANLARIN AYLARA GÖRE DAĞILIMI

Ay	Evlenme Sayısı
Ocak	273
Şubat	233
Mart	303
Nisan	245
Mayıs	285
Haziran	236
Temmuz	196
Ağustos	260
Eylül	154
Ekim	168
Kasım	89
Aralık	162



NİKAH İŞLEMLERİNİN YÜRÜTÜLMESİ  
YAZI İŞLERİ MD.



NİKAH İŞLEMLERİNİN YÜRÜTÜLMESİ



NİKAH İŞLEMLERİNİN YÜRÜTÜLMESİ



NİKAH İŞLEMLERİNİN YÜRÜTÜLMESİ

## B.2.3. KENT EKONOMİSİNİN GELİŞTİRİLMESİ

## KARİYER MERKEZİ ETKİNLİK RAPORU

Beylikdüzü Belediyesi Kariyer Merkezi (BEYKAM), işverenler ve iş arayanları bir araya getirerek ilçemizdeki işsizliğe çare olması amacıyla kurulmuş bir hizmet merkezidir. Ülkemizin de en önemli sorunlarından biri olan işsizliğin azaltılması için Beykam tarafından sunulan hizmetler:

- Seçme Yerleştirme Hizmetleri
- Kariyer Danışmanlığı Hizmetleri
- Genç İşsizlere Sunulan Rehberlik Hizmetleri
- Kadın İşsizlere Yönelik Projeler
- Engelli İşsizlere Yönelik Fuarlar
- Kariyer Temalı İnternet Portalı
- İşverenlere İstihdam Teşvikleri ve Projeler Danışmanlığı
- İşverenlere Toplantı Salonu ve Birebir Görüşme Alanı Tahsisi

Her ay ortalama 975 kadar iş arayanın başvuru yaptığı Kariyer Merkezinde haftanın 3 günü işverenler ile iş arayanların bir araya getirildiği toplu görüşmeler ve seminerler düzenlenmiş, toplam 19.457 aktif iş arayan kaydına ulaşılmış olup 2016 yılı bazında veriler şu şekilde gerçekleşmiştir:

Yıllık 466 kişi istihdam edilmiştir. Toplam başvuruların %7,6'sı işe yerleştirilmiştir.

## 2016 YILI KARİYER MERKEZİ RAPORU

Cinsiyet	İstihdam	İlk Başvuru	Danışmanlık Hizmeti	Yönlendirme	Toplu Yönlendirme	İŞ Gücü Talep Alım
Kadın	324	3.030	3.598	6.748	9.086	1.614
Erkek	277	2.335	2.752	4.887	7.070	2.006
TOPLAM	601	5.365	6.350	11.635	16.156	3.620

## İŞ'TE DESTEK PROJESİ KADIN EŞLEŞTİRME TOPLANTISI

Strateji Geliştirme Müdürlüğü ile birlikte İstanbul Kalkınma Ajansı (ISTKA) Kadın İstihdamı Projesi kapsamında Beylikdüzü'nde yaşayan iş arama sürecindeki kadınların işgücüne katılımı için iş arayan 120 kadın 8 işletme ile buluşturularak, istihdama katılımları hedeflenmiştir.



KARİYER MERKEZİ EŞLEŞTİRME TOPLANTISI

## Alınan İş Gücü Talebi

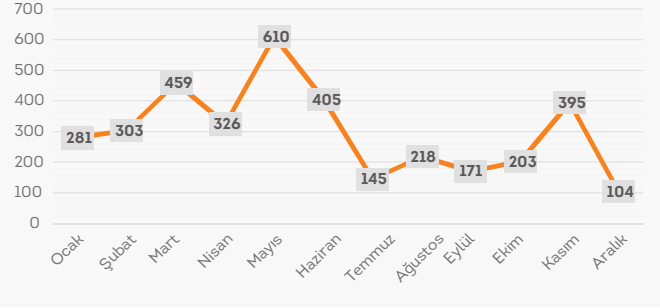

## Mülakat

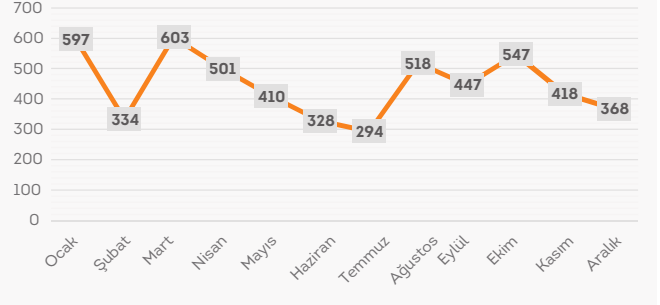

## Yönlendirme Yapılan Kişi

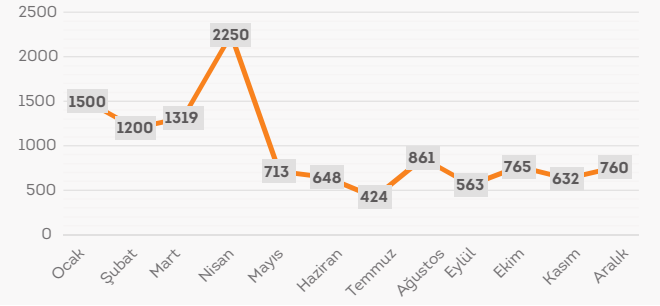

## İstihdam

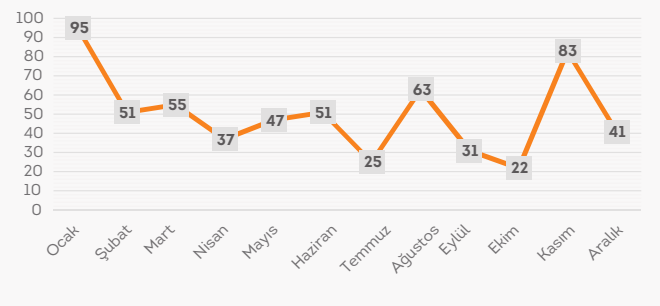

## ÖZEL OKULLARLA İŞBİRLİĞİ

İlçemizde faaliyet gösteren 18 kolej ziyaret edilerek; Okul Müdürleri ile görüşülmüştür. Kariyer Merkezimizin yaptığı çalışmalar anlatılarak istihdamı artırmaya yönelik birlikte çalışma imkanı görüşülmüştür.





## İŞGÜCÜ ARAYAN İŞYERLERİ VE İŞ ARAYANLARI EŞLEŞTİREN PORTAL



İş arayanlar ile İşgücü arayan iş yerlerini eşleştirecek, geniş kapsamlı, kullanımı son derece kolay, etkin ve hızlı bir portal tasarlanmıştır. İnternet ortamında hizmet veren bu portalda; CV oluşturmak, işgücü ilanı vermek, bilgi güncellemek ve iş/işçi aramak daha pratik hale gelmiştir. Bu program, portal kullanıcılarına raporlar hazırlayarak yol gösterici bir nitelik de sunmaktadır.

### İNSAN KAYNAKLARI YÖNETİMİ KONFERANSI

Daha rekabetçi işletmeler için İnsan Kaynakları Yönetimi konulu I. Beylikdüzü İnsan Kaynakları Konferansı Haziran ayında düzenlenmiş, konferans İŞKUR, Duman Danışmanlık, KOSGEB, SGK ve IMPR katılımı ile gerçekleşmiştir. Konferans program içeriği ve katılım sayısı aşağıdaki tabloda belirtilmiştir.

#### PROGRAM İÇERİĞİ

##### KONUŞMACILAR

İŞKUR	Muammer COŞKUN / İl Müdürü	İstihdama Yönelik Teşvikler, Programlar ve Mesleki Yeterlilik
Duman Danışmanlık	Yiğit Oğuz DUMAN / CEO	İnsan Kaynakları Gündeminde Güncel Yaklaşımlar
KOSGEB	Hande ÇETİN / Uzman	KOBİ'lere Yönelik Destek Programları
SGK	İlhan KÜÇÜK / Müfettiş	611 Sayılı Kanun (İlave İstihdam Teşvikleri)
IMPR - Barış Araştırma Merkezi	Kerim ALGAN / Uzman	Yabancı Çalıştırma Mevzuatı ve Uygulama

##### KATILIMCILAR

Katılım Sağlayan İşletme Sayısı	İşletme Sahipleri, Sanayi Dernek Başkan ve Yardımcıları, İK Yöneticileri, ve Akademisyenler
68 İşletme	105 Kişi



İNSAN KAYNAKLARI KONFERANSI

### İSTANBUL KARIYER VE İSTİHDAM FUARI (İSKİF'2016)

Bu yıl beşincisi düzenlenen İstanbul Kariyer ve İstihdam Fuarına (İSKİF'2016) 09-11 Haziran 2016 tarihleri arasında fuara katılım sağlanmıştır. Üç gün boyunca iş arayan 68 ziyaretçiye iş başvuru formu doldurtularak rehberlik ve danışmanlık hizmeti, toplam 86 işletmenin İnsan Kaynakları Yöneticileri ve uzmanlarıyla yüz yüze görüşülerek, BEYKAM'ın işleyişi ve süreçleri ile ilgili bilgi verilmiştir.



İSKİF 2016

### PERYÖN'E ÜYE TEK BELEDİYE

Türkiye'de İnsan Yönetimi alanında kurulmuş en büyük sivil toplum kuruluşu olan PERYÖN'e üyeliği olan tek belediye olarak ilçemiz sakinlerine iş imkânları sağlayacak her türlü bağlantı takip edilmekte, bunun için profesyonel iş dünyası ile çeşitli platformlarda bir araya gelme fırsatları değerlendirilmektedir. Bu kapsamda; PERYÖN 16. Dünya İnsan Yönetimi Kongresi'ne katılım gerçekleştirilmiş, Kariyer Merkezimizin işleyişi ve süreçleri ile ilgili toplam 24 işletmeye bilgi verilmiştir.



PERYÖN KONFERANSI

## ENGELLİ İSTİHDAM FUARI

Beylikdüzü Belediyesi Kariyer Merkezi, İŞKUR desteği ile 2016 yılında 3.si düzenlenen "Beylikdüzü Engelsiz İstihdam Fuarı" ile ilçedeki iş yerleri ile engelli iş arayanlar bir araya getirilerek toplamda 550 mülakatın gerçekleşmesi sağlanmıştır. 34 firmanın ve 104 engelli adayın katıldığı fuarda, 42 kişinin istihdam süreci başlatılmıştır.



KARİYER MERKEZİ ENGELLİ İSTİHDAM FUARI

## BARIŞ VE SEVGİ BULUŞMALARI İŞ BARIŞI KONSEPTİ

Belediyemizin Ağustos ayında düzenlediği "Barış ve Sevgi Günleri" etkinliğinde "İş Barışı" konsepti kapsamında 30 Ağustos kortejine 60 işletme davet edilmiştir.

## İSTİHDAMA KATKI SAĞLAYAN İŞVERENLERLE BULUŞMA

İstihdama katkı sağlayan işletmelerin Yönetim Kurulu Başkanları ile yemek organizasyonu düzenlenmiştir. İstihdama yaptıkları katkılarından dolayı teşekkür edilerek, yemek sonrasında Sayın Başkanımız tarafından kendilerine plaket takdim edilmiştir.



İŞVERENLER İLE YEMEK ORGANİZASYONU

## KADINLARA MAHALLİ İŞ İMKANLARI

Maddi yetersizlik, tecrübe yetersizliği, çocuk nedeniyle çalışmama gibi nedenlerle evden çalışma talebi olan kadınların; ekonomik, siyasi, sosyal ve sivil hayata dahil olabilmeleri için kadın istihdamını artırmaya yönelik sosyal sorumluluk projesi başlatılmıştır.

Bu kapsamda Ocak-Şubat tarihleri arasında Beylikdüzü ilçesinde 532 kadına anket yapılmıştır. Bu araştırma sonucunda kadınların evden çalışabilecekleri iş imkanları araştırılarak,



KARİYER MERKEZİ İŞTE DESTEK BİRİMİ

Japon menşeli amigurumi tekniği ile üretilen oyuncakların piyasada talep görüldüğü tespit edilmiştir. 2016 yılı Nisan ayında Beylikdüzü Belediyesi Kariyer Merkezi bünyesinde 45 kadına eğitimci önderliğinde demo üretim çalışmasına başlanılmıştır. Nisan ayından itibaren Ocak ayına kadar yaklaşık 5.334 adet 48 farklı çeşitte oyuncak üretildi ve bu üretilmiş oyuncaklar:

- İstanbul Kariyer ve İstihdam Fuarı (İSKİF)
- İnsan Kaynakları Yönetimi Konferansı
- Barış ve Sevgi Buluşmaları Standı
- Migros AVM (4 kez)
- Beylikdüzü Çarşamba Pazarı'nda teşhir edilerek satışa sunulmuştur.

Bu süreç içerisinde 3.356 adet oyuncak satılmış ve tüm geliri emektar kadınlara dağıtılmıştır. Projenin neticesinde elde ettiğimiz sonuç; "Hobisini Gelire Dönüştürerek Evden Çalışma İmkânına Kavuşan Mutlu Anneler, Sağlıklı Oyuncaklarla Eğlenen Mutlu Çocuklar" şeklinde olmuştur. Gelirin sürekliliğini sağlamak amacıyla kadınlarında evden çalışmasına imkan tanıyacak işyerleri araştırılarak bir oyuncak firması ile Eylül ayından itibaren ortak çalışmaya başlanılmıştır.



KARİYER MERKEZİ KADIN İSTİHDAM FUARI



### **B.3. SOSYAL YARDIMLAR**

Bu alanda hizmet veren Müdürlüklerimiz

**Kadın ve Aile Hizmetleri Müdürlüğü**

**Sağlık İşleri Müdürlüğü**



### B.3.1. YARDIMA İHTİYACI OLAN VATANDAŞLARIMIZIN ETKİN BİR ŞEKİLDE TESPİT EDİLİP, HIZLA DEĞERLENDİRİLMESİNE YONELİK VERİ TABANININ OLUŞTURULMASI VE BU ÇERÇEVDE HİZMETSEL ETKİNLİKLERİN YÖNETİLMESİ

#### GIDA BANKASI

Normal şartlarda hayatını sürdürebilecek kadar gıdayı temin edemeyen, beslenmelerini gerçekleştiremeyen dul, yetim, kimsesiz ve yaşlılara, kaza ya da kronik hastalıklar sonucu iş göremez hale gelen işsiz ailelere Gıda Bankasından 2016 yılında 881 aileye 5.301 adet erzak, 208 aileye 1.765 adet bebek bezi ve 224 aileye 827 adet bebek maması ve süt yardımı yapılmıştır.



GIDA BANKASI FAALİYETLERİNİN YÜRÜTÜLMESİ  
KADIN VE AİLE HİZMETLERİ MD.



GIDA BANKASI FAALİYETLERİNİN YÜRÜTÜLMESİ

#### DAYANIŞMA EVİ-DOST ELLER MAĞAZASI

Sosyal inceleme ile belirlenen ihtiyaç sahibi vatandaşlarımızıza sıfır ve ikinci el olmak üzere; giyim, ev eşyası, ev tekstili vb. yeni evlenecek çiftlere; çeyiz, nişanlık, gelinlik vb. ilk defa anne olacak anne adaylarına, yeni doğan bebek eşyaları verilmiştir. 2016 yılı içerisinde 6.343 aileye dost eller mağazasından giyim, ev tekstili ve 783 aileye 3250 adet ev eşyası yardımı yapılmıştır.



DOST ELLER MAĞAZASI

#### YAKACAK (KÖMÜR) YARDIMI YAPILAN AİLE SAYILARI

İlçe sınırlarımız içerisinde yaşayan ve sosyal inceleme ile belirlenen 115 haneye, 1 er ton olmak üzere 115 ton kömür desteği verilmiştir.



GÖÇ BİRİMİ

#### GÖÇ BİRİMİ

İlçemizde ikamet eden 111 sığınmacı ve mülteci aileye toplamda 653 kişiye uyum süreçlerine ilişkin sosyal destek hizmetleri verilmiştir. Suriyeli 224 çocuğun okullaştırılması sağlanmıştır.

#### DİYARBAKIR'A KIŞLIK MONT-GIDA-GİYİM YARDIMI

Diyarbakır Namık Kemal Lisesi'nin 500 öğrencisine mont, Diyarbakır Yahya Kemal Beyatlı İlkokulu'nun 150 öğrencisine giyim yardımı ve aynı okula 500 kişilik gıda yardımı yapılmıştır.



DİYARBAKIR KIŞLIK MONT GIDA VE GİYİM YARDIMI



## ARDAHAN'A DESTEK

Çardaklı Derneği'nin belediyemize talebini iletmesi üzerine yetkililer hareket geçmiş, Ardahan'ın Göle ilçesindeki Çardaklı İlk ve orta okuluna yardım elini uzatmıştır. Titizlikle yürütülen bakım ve onarım çalışmalarında;

- 20 sınıf kapı boyası,
  - Renkli çalışmalarla giydirme,
  - Okul merdivenleri tadilat ve korkuluk,
  - Okul bahçesine bir açık bir de kapalı çardak,
  - Okul bahçesinde bulunan Atatürk büstünün üzerine mermer yazı,
  - Okulun bahçe kapısına demir sürgülü kapı,
  - İdare biriminin parke kaplaması,
  - Sınıflardaki sıraların tadilatı ve boyası,
- yapılmıştır. Ayrıca, Ardahan Çardaklı İlköğretim Okulu'ndaki 200 öğrenciyeye çanta ve okul seti hediye edilmiştir.



## ÇOCUKLARA ÇANTA-AYAKKABI-EŞOFMAN DESTEĞİ

İlçemizde yaşayan ihtiyaç sahibi ailelerden eğitim gören 650 çocuğa okul çantası, eşofman takımı ve spor ayakkabı, 500 öğrenciyeye mont, 280 öğrenciyeye bot ve 2.000 çocuğa bayram kıyafeti yardım desteği yapılmıştır.



GIDA BANKASI FAALİYETLERİNİN YÜRÜTÜLMESİ  
KADIN VE AİLE HİZMETLERİ MD.



## ÇOCUK MAHKEMELERİ DANIŞMANLIK TEDBİRİ DOSYALARI

Danışmanlık tedbiri kararı, herhangi bir şekilde suça sürüklenmiş çocuğun, bir kez daha suça bulaşmaması ve olumsuz çevre etkenlerinden arınması için, çocuk, aile veya asliye hukuk mahkemeleri tarafından verilen, çocuğun korunmasına ve desteklenmesine yönelik tedbirlerden biridir. Bu kapsamda, Aile ve Sosyal Politikalar Bakanlığınca uygulanan bu tedbir, valilik kararı ile kısmi olarak 2016 yılı içerisinde yerel yönetimlere devredilmeye başlanmıştır. Beylikdüzü Belediyesi olarak 2 psikolog ve bir sosyal hizmet uzmanı ile ilçe sınırlarımızda ikamet eden, danışmanlık tedbir kararı uygulanmış 20 çocuğa hizmet sunulmuştur. Bu hizmet kapsamında çocuk ve aileleri ile belirli periyotlarda görüşmeler gerçekleştirilerek mahkemeye rapor sunulmuştur.

## TAZİYE HİZMETİ

Beylikdüzü Belediyesi olarak vefat kaybı olan vatandaşlarımızın cenazelerinde yanlarında bulunarak manevi destek vermekte olup ayrıca evlerine taziye ziyaretinde bulunularak acıları paylaşmıştır.

Bunun yanı sıra; cenaze aileleri için otobüs ile nakil hizmeti, cenaze ailelerine taziye yemeği, cenaze sonrası ev ziyareti yapılarak taziyede bulunulmuş ve 2016 yılında 579 aileye 33.290 kişilik taziye yemeği ve 303 aileye taziye hizmetleri verilmiştir.

## DANIŞMA YÖNLENDİRME HİZMETLERİ

2016 yılında; 819 kişinin Beykam birimine yönlendirilmesi, 113 kişinin kaymakamlık vakfına yönlendirilmesi, 145 kişinin aile ve sosyal politikalar bakanlığına yönlendirilmesi ve 39 kişinin aile danışma merkezine yönlendirilmesi işlemleri yapılmıştır.

KADIN VE AİLE HİZMETLERİ MÜDÜRLÜĞÜ  
2016 YILI ÇALIŞMALARI

Yapılan İşlem	HANE	HİZMET	MEMNUNİYET (%)
Sosyal İnceleme Yapılan Aile Sayısı	1.763	1.763	-
Tekstil Eşyası Alınan Aile Sayısı	1.531	1.531	-
Ev Eşyası Alınan Aile Sayısı	1.020	1.020	-
Eşya Verilen Aile Sayısı	783	3.250	100
Dost Eller Mağazasından Faydalan Aile Sayısı	6.343	356.631	100
Et Verilen Aile Sayısı	1.726	4.600	-
Gıda Bankasından Erzak İçin Faydalanan Aile Sayısı	881	5.301	100
Gıda Bankasından Bebek Bezi Verilen Aile Sayısı	208	1.765	100
Gıda Bankasından Bebek Maması / Süt Verilen Aile Sayısı	224	827	100
Kader Mahkumlar Derneğine Giysi Bağışı	-	153	-
Ev Taşınması İçin Araç Temini	-	8	-
Marangozluk Hizmetleri Yapılan Tamirat Sayısı	-	30	-
Kömür Yardımı Yapılan Aile Sayısı (Ton)	115	115	-
Bayramlık Kıyafet Verilen Çocuk Sayısı (Ramazan - Kurban)	481	2.000	-
Sünnet Yapılan Çocuk Sayısı	130	190	-
Sünnet Kıyafeti Verilen Çocuk Sayısı	-	190	-
Öğrencilere Spor Ayakkabı Yardımı	279	650	-
Öğrencilere Eşofman Yardımı	279	650	-
Öğrencilere Okul Çantası Yardımı	279	650	-
Çocuklar İçin Mont Yardımı	279	500	-
Çocuklar İçin Bot Yardımı	144	280	-
Göç Birimi Tarafından Hizmet Verilen Kişi Sayısı	111	653	-
Göç birimi Tarafından Okullara Kayıt Ettirilen Çocuk Sayısı	-	224	-
Muharrem Ayında Aşure Dağıtılan Kişi Sayısı	-	32.000	-
Muharrem Ayında Dağıtılan Erzak Kolisi	2.500	2.500	-
Ramazan Ayında Sıcak Yemek Verilen Aile Sayısı	500	-	-
Ramazan Ayında Sıcak Yemek Verilen Kişi Sayısı	-	41.565	-
Ramazan Ayında Çek Verilen Aile Sayısı	5.069	6.000	-
Ramazan Ayında Ev Ziyaretine Gidilen Aile Sayısı	500	-	-
Sıcak Yemek Verilen Aile Sayısı	166	-	100
Sıcak Yemek Verilen Kişi Sayısı	-	8.0175	-
Erkek Kuaför Hizmeti Verilen Kişi Sayısı	144	1.598	100
Bayan Kuaför Hizmeti Verilen Kişi Sayısı	148	714	100
Huzurevi Erkek Kuaför Hizmeti Verilen Kişi Sayısı	-	12	100
Huzurevi Bayan Kuaför Hizmeti Verilen Kişi Sayısı	-	70	100
Bayan Özel Bakım Hizmeti Verilen Kişi Sayısı	64	290	100
Erkek Özel Bakım Hizmeti Verilen Kişi Sayısı	39	259	100
Evde Temizlik Hizmeti Verilen Aile Sayısı	133	795	-
Taziye Hizmeti verilen Yemek(Pilav/Ayran) Sayısı	579	33.290	100
Taziye Sonrası Ev Ziyaret Sayısı	303	-	-





**KADIN VE AİLE HİZMETLERİ MÜDÜRLÜĞÜ  
2016 YILI ÇALIŞMALARI**

Yapılan İşlem		HANE	HİZMET	MEMNUNİYET (%)
TOPLUMSAL EŞİTLİK ÇALIŞMALARI	Toplumsal Eşitlik Birimi Tarafından Verilen Eğitim Sayısı	-	22	-
	Toplumsal Eşitlik Birimi Tarafından Eğitim Verilen Kişi Sayısı	-	537	-
DANIŞMANLIK HİZMETLERİ	Danışma Takip ve Rehabilite Hizmetleri Başvuran Kişi Sayısı	117	-	-
	Danışma Takip ve Rehabilite Hizmetleri Görüşülen Aile Seans Sayısı	52	326	100
	Danışma Takip ve Rehabilite Hizmetleri Görüşülen Birey Seans Sayısı	65	512	-
	Danışma Takip ve Rehabilite Hizmetleri Toplam Seans Sayısı	-	838	-
	Aile Danışma Merkezine Başvuran Kişi Sayısı	-	796	-
	Aile Danışma Merkezi Seans Sayısı	796	2.876	-
YÖNLENDİRME	Beykam Birimine İş Başvurusu İçin Yönlendirilen Kişi Sayısı	-	819	-
	Kaymakamlık Sosyal Yardım Vakfına Yönlendirilen Aile Sayısı	-	113	-
	Aile ve Sosyal Politikalar Bölge Müd. Yönlendirilen Aile Sayısı	-	145	-
	Aile Danışma Merkezine Yönlendirilen Aile Sayısı	-	39	-
ÇOCUK MAHKEMELERİ	Çocuk Mahkemeleri Danışmanlık Hizmeti Dosya Sayısı	20	-	-
	Çocuk Mahkemeleri Danışmanlık Hizmeti Görüşme Sayısı	-	100	-
ETKİNLİKLER	Diyarbakır Namık Kemal Lisesi Mont Yardımı Yapılan Çocuk Sayısı	-	500	-
	Diyarbakır Yahya Kemal Beyatlı İlkolu Destekleyici Gıda Yardımı Yapılan Çocuk Sayısı	-	500	-
	Diyarbakır Yahya Kemal Beyatlı İlkolu Giyim Yardımı Yapılan Çocuk Sayısı	-	150	-
	Ardahan Çardalıklı İlköğretim Okulu Kırtasiye Yardımı Yapılan Çocuk Sayısı	-	200	-
	Yaşlılar Günü Kahvaltı Organizasyonuna Katılan Kişi Sayısı	-	500	-
	Babalar Günü Kahvaltı Organizasyonuna Katılan Kişi Sayısı	-	300	-
	Anneler Gününde Anne - Asker Buluşması Gerçekleştirilen Kişi Sayısı	-	7	-
	Kadına Şiddete Hayır Kahvaltı Organizasyonu Katılan Kişi Sayısı	-	700	-
	Engelliler Günü Yemeğine Katılan Kişi Sayısı	-	200	-
	Sünnet Çocukları ve Aileleri ile Yapılan Kahvaltı Organizasyonuna Katılım Sayısı	-	550	-
	Ev Ziyareti Yapılan Aile Sayısı	-	677	-
	Erzurum Pasinler Hacı Rüştü Kahvehanesi kitap yardımı	-	500	-
	Hoş geldin Beylikdüzü Projesi Kapsamında Ziyaret Edilen Aile Sayısı	24	-	-
	Tiyatro Etkinliğine Katılan Kadın Sayısı	-	60	-
	Sinema Etkinliğine Katılan Kadın Sayısı	-	30	-
	Edirne Gezisine Katılan Kadın Sayısı	-	90	-
	Sinema Etkinliğine Katılan Çocuk Sayısı	-	30	-
	EĞİTİMLER	Ana - Baba Okulu İçin Kayıtlı Kişi Sayısı	-	283
Okuma - Yazma Kursu Kayıtlı Kişi Sayısı (2015-2016)		-	150	-
Okuma - Yazma Kursu Kayıtlı Kişi Sayısı (2016-2017)		-	180	-

## AŞEVİ HİZMETİ

İlçe sınırlarımız içerisinde yaşayan ve sosyal inceleme ile belirlenen yatalak hasta, yalnız yaşayan yaşlılarımız, engelliler ve yemek yapma becerilerini yitirmiş ihtiyaç sahibi vatandaşlarımıza günlük sıcak yemek yardımı yapılmıştır, 2016 yılında 80.175 kişilik sıcak yemek dağıtımı sağlanmıştır. Ayrıca her gün 166 aileye 360 kişilik sıcak yemek dağıtımı gerçekleştirilmiştir.



İHTİYAÇ SAHİBİ VATANDAŞLARA  
SICAK YEMEK HİZMETİ SAĞLANMASI  
KADIN VE AİLE HİZMETLERİ MD.



İHTİYAÇ SAHİBİ VATANDAŞLARIMIZA SICAK YEMEK HİZMETİ SAĞLANMASI

## AİLE DANIŞMA MERKEZİ

Ailenin ve aile fertlerinin huzur, mutluluk ve bütünlüğünü güçlendirmek, aile içi ilişkileri ve toplumsal yaşama uyum becerilerini arttırmak, bireysel farkındalıklarını arttırmak, daha sağlıklı, daha mutlu bireylerle sağlıklı aile yapısını kurabilmek, sorunları önleme ve çözme kapasitelerini geliştirmek amacıyla hizmet vermektedir. 2016 yılında; Aile Danışma Merkezi Hizmetleri kapsamında toplam 2.876 seansta 796 kişiyle görüşülmüştür.



AİLE DANIŞMA MERKEZİ HİZMETİ VERİLMESİ



AİLE DANIŞMA MERKEZİ  
HİZMETİ VERİLMESİ  
KADIN VE AİLE HİZMETLERİ MD.

## EVDE TEMİZLİK HİZMETİ

İlçemizde yaşayan yatalak hasta, yaşlı, engelli, evde temizlik yapma becerilerini yitirmiş ihtiyaç sahibi ailelere, daha hijyenik koşullarda yaşamlarını sürdürebilmeleri amacıyla evde temizlik hizmeti verilmiştir. 2016 yılında 133 aile toplamda 795 kez temizlik hizmetinden faydalanmıştır.



İHTİYAÇ SAHİBİ AİLELERİN  
TEMİZLİK HİJYEN KİŞİSEL BAKIM  
KADIN VE AİLE HİZMETLERİ MD.

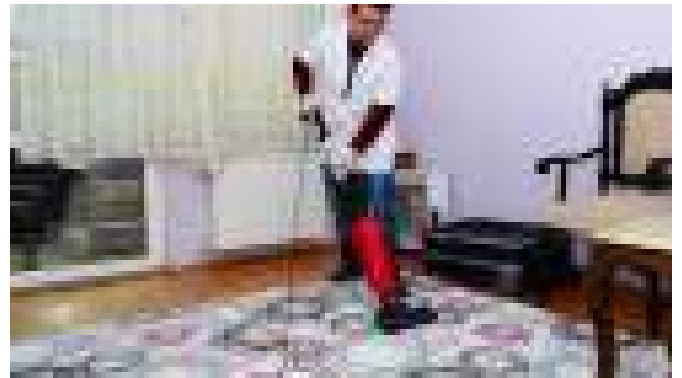

İHTİYAÇ SAHİBİ AİLELERİN TEMİZLİK HİJYEN KİŞİSEL BAKIMININ SAĞLANMASI



## DANIŞMA TAKİP ve REHABİLİTE HİZMETLERİ

Beylikdüzü'nde yaşayan 18 yaş üstü bağımlılık (alkol, madde) kazanmış, danışmanlık hizmetlerini satın alacak yeterli ekonomiye sahip olmayan birey ve ailelere; 1 klinik direktör, 1 klinik psikolog, 1 psikolog ve 1 sosyal hizmet uzmanı ve 2 rehber ile hizmet verilmiştir. Bağımlılıkla mücadele eden bireylerin sosyal, kültürel ve ekonomik konularının iyileştirilmesi, aile ve sosyal yaşama geri dönüşün sağlanması hizmetlerinin yürütülmesi hedeflenmiştir. Bu hizmeti talep edenlere ücretsiz olarak sunulmuştur. 2016 yılında Danışma Takip ve Rehabilitasyon Hizmetlerinde; 52 aileden 65 bağımlı birey faydalanmış, toplam 838 seansta 326 aile ve 512 birey ile görüşülmüştür.



REHABİLİTE MERKEZİ  
KADIN VE AİLE HİZMETLERİ MD.



DANIŞMA TAKİP VE REHABİLİTE HİZMETLERİ



DANIŞMA TAKİP VE REHABİLİTE HİZMETLERİ

## EVDE KUAFÖR HİZMETİ

İlçe sınırlarımız içerisinde yaşayan vatandaşlarımızdan; yaşlı, engelli, kişisel bakıma muhtaç ihtiyaç sahibi aile bireylerine kadın ve erkek kuaförlerimiz tarafından evlerinde kuaför hizmeti, 2 erkek ve 1 kadın olmak üzere 3 personelimiz tarafından verilmiştir. 2016 yılında 1.598 bay 714 bayan olmak üzere toplam 2.312 kişi kuaför hizmetinden yararlanırken, huzurevinde kalan 70 bayan, 12 erkek olmak üzere toplamda 82 yaşlımıza kuaför hizmeti sağlanmıştır.



EVDE KUAFÖR HİZMETİ  
KADIN VE AİLE HİZMETLERİ MD.

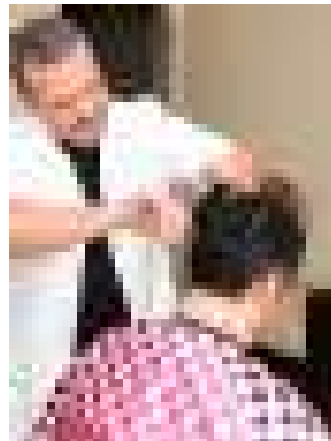

## EVDE ÖZ BAKIM HİZMETİ

Yaşlı, yatalak hasta, engelli kişisel bakım ihtiyacını karşılayamayan ihtiyaç sahibi vatandaşlarımıza evlerinde kişisel bakım ve banyo yaptırmaya hizmet verilerken, 2016 yılında 259 bay ve 290 bayan olmak üzere toplam 549 kişi evde öz bakım hizmetinden faydalanmıştır.

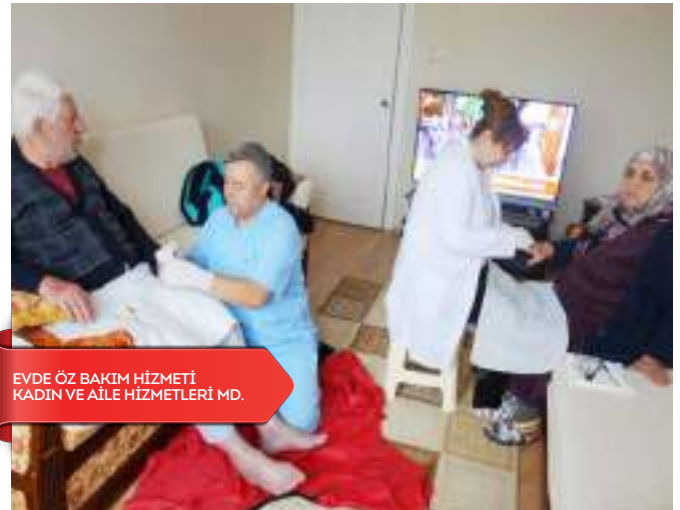

EVDE ÖZ BAKIM HİZMETİ  
KADIN VE AİLE HİZMETLERİ MD.



## TOPLUMSAL EŞİTLİK BİRİMİ

Toplumsal Eşitlik Birimi Beylikdüzü ilçe sınırları içerisinde ikamet eden tüm dezavantajlı (yaşlı, engelli, kadın, erkek vb.) vatandaşların kaynaklara ve fırsatlara eşit bir şekilde ulaşmasını hedeflemek için kurulmuştur. Birim, belediye bünyesinde hizmet veren tüm müdürlüklerin iş ve işlemlerini eşitlikçi bir bakış açısıyla hizmet vermesi için koordinasyonlu bir çalışma yürütmektedir. Bu çalışmalarını eğitim ve seminerlerle desteklemektedir. Toplumsal Eşitlik Birimi tarafından verilen 22 adet eğitime 537 yönetici ve personel katılmıştır.

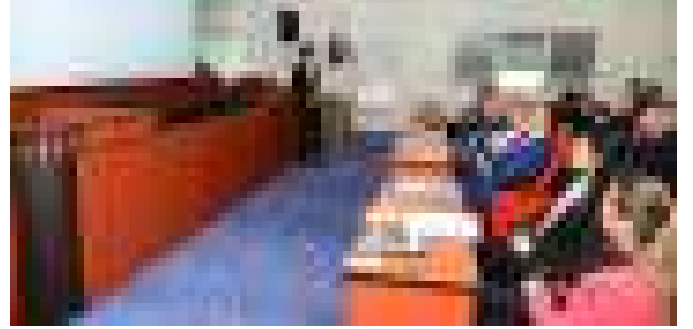

KADIN ERKEK FIRSAT EŞİTLİĞİ KAPSAMINDA ÇALIŞMALARIN YÜRÜTÜLMESİ

**B.3.2. ENGELLİLERİN BÜTÜNÜNÜN İLÇE GENELİNDE TESPİT EDİLMESİ, İHTİYAÇ SAHİPLERİNE ENGELLERİ İLE UYUMLU ARAÇ VE GEREÇLERİN SAĞLANABİLMESİ VEYA KENDİLERİYLE İLGİLİ ETKİNLİKLERDEN HABERDAR OLMALARI İÇİN GEREKLİ TEDBİRLERİN ALINMASI.**

## ENGELLİLER İÇİN REHABİLİTASYON HİZMETLERİNİN GERÇEKLEŞTİRİLMESİ

İlçemizde yaşayan yaşlı ve engelli vatandaşlarımızın engel durumuna uygun medikal malzeme temini, sosyal hayata katılmaları konusunda rehabilitasyon hizmetleri (eğitim, kurs, etkinlik vb.) düzenlemek, psikolojik destek, konuşma terapisi, engelli bireylere ve ailelerine hakları konusunda danışmanlık hizmeti verilmektedir.

## 2016 YILI ENGELLİ REHABİLİTASYON VE NAKİL HİZMETLERİ

Yapılan İşlem	Toplam
Yeni Kayıt	183
Teslim Edilen Akülü Tekerlekli Sandalye	2
Teslim Edilen Manuel Tekerlekli Sandalye	200
Teslim Alınan Manuel Tekerlekli Sandalye	92
Teslim Edilen Wc Tekerlekli Sandalye	6
Teslim Edilen Wc Wolker	11
Teslim Alınan Wc Woker	1
Teslim Edilen Wolker	19
Teslim Edilen Ranza / Hasta Yatağı	48
Teslim Alınan Ranza / Hasta Yatağı	18
Teslim Edilen Havalı Yatak	22
Teslim Alınan Havalı Yatak	7
Teslim Edilen Koltuk Değneği	15
Teslim Edilen Kanedyen	16
Teslim Edilen Hasta Bezi	27.913
Teslim Alınan Hasta Bezi	30.910
Teslim Edilen Hasta Bezi Alez	125
Teslim Alınan Hasta Bezi Alez	100
Hastane Randevusu (Hastalık)	66
Hastahane Randevusu (Rapor)	11
Teslim Edilen Çocuk Bezi	2.324
Teslim Alınan Çocuk Bezi	4.243
Sosyal Hakları Konusunda Bilgilendirme	207
Resmi Kurum Ve Kuruluşlarına Yönlendirilenler	189
Doğum Günü Kutlaması	251
Kurslara Katılan Öğrenci Sayısı	520
Engelli Ev Ziyareti	46
Ön Tanı Bilgilendirme	1.281
Türbe Ve Camii Gezileri	1.053
Sinema Gösterimi	115
Yemek Organizasyonu	1.076



ENGELLİ VATANDAŞLARIMIZLA YÜZME KURSU SAĞLIK İŞLERİ MD.



ENGELLİ VATANDAŞLARIMIZ VE AİLELERİ İLE ÇANAKKALE GEZİSİ



ENGELLİ VATANDAŞLARIMIZ İÇİN DÜZENLEDİĞİMİZ 1. AT VE PONY FESTİFALİ



### B.3.3. TOPLUM SAĞLIĞINI İLGİLENDİREN KONULARDA EĞİTİM, SEMİNER VE KONFERANSLAR DÜZENLEYEREK HALKIMIZIN BU KONULARDAKİ BİLİNÇ DÜZEYİNİN YÜKSELTİLMESİ

#### PERSONELİN MESLEKİ EĞİTİMİ



PERSONEL EĞİTİMİ  
SAĞLIK İŞLERİ MD.

100 personelimize çeşitli konu başlıklarında eğitimler verilmiştir.

Temel Kalite Bilinci
İSO-9001-2008 - Kalite Yönetim Sistemi Standartları
OHSAS-18001 - İş Sağlığı ve İşçi Güvenliği Sistemleri
İSO-14001 - Çevre Yönetim Sistemleri
Dokümantasyon Sistemi
Veri Analizi ve Performans Değerlendirme
Stratejik Hedefler ve Performans Programı
Sertifikalı İş Güvenliği Eğitimi
Eldiven Kullanımı
Enjeksiyon Uygulamaları ve Tekniği Eğitimi
Kanıtı Dayalı Hemşirelik
Yatak Yarası Bakımı
Hasta Yaşlı Engelli Bakım Eğitimi
Tıbbi Atık
Telsiz Kullanım Eğitimi
Araç Takip Eğitimi
Hasta Taşıma Teknikleri
İleri Sürüş Teknikleri
Call Center İletişim ve Çağrı Raporlama
Hasta Nakil Ambulansı Temizlik ve Dezenfeksiyon Eğitimi
Hasta ve Hasta Yakınlarıyla İletişim
Ambulans Servisi Çalışma Prensipleri
Toplumsal Cinsiyet Eşitliği ve Duyarlı Bütçeleme
Resmi Yazışma Kuralları
Ofis İçi Kurallar
4857 Sayılı İş Kanunu



AMBULANS TEMİZLİK VE DEZENFEKSİYON EĞİTİMİ

#### İLÇE SAKİNLERİNE ÇEŞİTLİ KONULARDA EĞİTİM VERİLMESİ

Toplum sağlığını ilgilendiren günümüz hastalıkları ve hastalıklardan korunma yöntemleri ile hastalanmadan sağlığı korumak, tedavileri hakkında bilgilendirme çalışmaları düzenlemek üzere, "Gebe Okulu", "Hoş Geldin Bebek" ziyaretleri, "Sağlık Ön Tanı Bilgilendirme Hizmetleri", "Okullarda Ağız ve Diş Sağlığı Eğitimi", "Okullarda Beslenme ve Diyet Eğitimi", "İSG Eğitimi" ve "İlk Yardım Eğitimi" yapılmıştır.

Yapılan İşlem	Toplam
Okullarda Ağız Diş ve Beslenme Eğitimi Yapılan Öğrenci Sayısı	3.903
Etkinlik ve Eğitim Katılımcı Kişi Sayısı	2.249
<b>Toplam</b>	<b>6.152</b>



OKULLARDA AĞIZ ve  
DİŞ SAĞLIĞI TARAMASI  
SAĞLIK İŞLERİ MD.



KORUYUCU SAĞLIK VE SAĞLIĞIN GELİŞTİRİLMESİ EĞİTİMİ

#### TOPLUMSAL CİNSİYETE DUYARLILIK KAPSAMINDAKİ HİZMETLER

Toplumsal cinsiyet eşitliği bakışının yerel yönetimlerin hizmet alanlarının bütününe entegre edilmesi, kaynakların eşitlikçi dağılımı ve etkin kullanımı için kritik önemdedir. Bu nedenle 19 personelimize Hasta Yaşlı Engelli Bakım Eğitimi ve 321 vatan-daşımıza Gebe Okulu eğitimi verilmiştir.

## B.3.4. KARDEŞLİĞİ VE BARIŞI ARTIRICI SOSYAL PROJELER ÜRETİLMESİ VE ORGANİZASYONLAR YAPILMASI

## OKUMA YAZMA KURSU

İlçemizde yaşayan 18 yaş üstü, okuma yazma bilmeyen tüm vatandaşlarımıza ücretsiz okuma yazma kursu verilmiştir.

2015-2016 eğitim döneminde okuma yazma kursuna kayıt olan 150 kişiden, 33 kişi sertifika almıştır.

2016-2017 eğitim döneminde okuma yazma kursuna kayıtlı 180 kişi eğitime devam etmektedir.

OKUMA YAZMA KURSU  
KADIN VE AİLE HİZMETLERİ MD.

## ANA BABA OKULU EĞİTİM PROGRAMI

Beylikdüzünde ikamet eden vatandaşlarımıza; Ailede Temel Alışkanlıkların Kazanılması, Okul Hayatı ve Dersler Karşısında Doğru Ebeveynlik, Ailede Kriz Yönetimi, Bilinçli Baba ve Anne olmak vb. gibi konuları içeren bir eğitim programı düzenlenmiş, 2016 yılında Ana Baba Okulu Eğitim Programına katılan 80 kişiye sertifika verilmiştir.

ANA BABA OKULU  
KADIN VE AİLE HİZMETLERİ MD.

## EV ZİYARETLERİ

Kadın ve aile hizmetlerinden faydalanan 600 aile evlerinde ziyaret edilmiştir.

EV ZİYARETLERİ  
KADIN VE AİLE HİZMETLERİ MD.

## RAMAZAN AYI EV ZİYARETLERİ

Birlik ve beraberliğin, dayanışmanın, paylaşımın gerçekleştiği Ramazan ayının ruhuna uygun olarak ilçemizde yaşayan ihtiyaç sahibi 500 ailemiz evlerinde ziyaret edilerek iftar sofraları birlikte paylaşılmıştır.

RAMAZAN AYI ZİYARETLERİ  
KADIN VE AİLE HİZMETLERİ MD.

## AŞURE DAĞITIMI

2016 yılı Muharrem ayı dolayısıyla ilçemizde yaşayan vatandaşlarımıza pazar ve camii alanlarında 32.000 kişilik aşure dağıtımı yapılmıştır.

## ANNE-ASKER BULUŞMASI

İlçemizde yaşayan ihtiyaç sahibi annelerimizden vatani görevini yapmakta olan asker oğlu ile anneler günü dolayısıyla 7 anne ve oğlu bir araya getirilmiştir.

AŞURE DAĞITIMI  
KADIN VE AİLE HİZMETLERİ MD.





## SÜNNET

2016 yılında 190 çocuk sünnet ettirilmiş ve sünnet kıyafetleri karşılanmıştır.

Sünneti yapılan çocuklarımız ve aileleriyle 500 kişilik kahvaltı organizasyonu düzenlenmiştir.



SÜNNET ETKİNLİĞİ  
KADIN VE AİLE HİZMETLERİ MD.

## "İLÇEMİZE HOŞ GELDİNİZ" PROJESİ

Yerel halkla dayanışma kültürünün geliştirilmesi ve belediye bünyesinde verilen hizmetlerin bilinirliğini arttırmak amaçlı "İlçemize Hoş Geldiniz" projesi kapsamında ilçemize yeni taşınan komşularımıza ev ziyaretleri yapılmıştır.

2016 yılı Ekim ayında başlayan projemiz ile 25 aileye ev ziyareti gerçekleştirilmiştir.



İLÇEMİZE HOŞ GELDİNİZ PROJESİ  
KADIN VE AİLE HİZMETLERİ MD.

## YAŞLILAR HAFTASI YEMEK ORGANİZASYONU

İlçemizde yaşayan ve müdürlüğümüzün çeşitli hizmetlerinden faydalanan yaşlı büyüklerimizle Yaşlılar Haftası dolayısıyla 500 vatandaşımızla düzenlediğimiz yemek organizasyonunda bir araya gelinmiştir.



YAŞLILAR HAFTASI ETKİNLİĞİ  
KADIN VE AİLE HİZMETLERİ MD.

## BABALAR GÜNÜ KAHVALTI ORGANİZASYONU

İlçemizde yaşayan ve sosyal hizmetlerimizden faydalanan ailelerimize, Babalar Günü'ne özel 300 kişilik kahvaltı organizasyonu düzenlenmiştir.



BABALAR GÜNÜ ORGANİZASYONU  
KADIN VE AİLE HİZMETLERİ MD.

## 25 KASIM KADINA ŞİDDETE HAYIR KAHVALTI ORGANİZASYONU

İlçemizde yaşayan ve müdürlüğümüzün çeşitli hizmetlerinden faydalanan kadınlar için 25 Kasım Kadına Şiddete Hayır kahvaltı organizasyonunda 700 vatandaşımızla bir araya gelinmiştir.



KADINA ŞİDDETE HAYIR ORGANİZASYONU  
KADIN VE AİLE HİZMETLERİ MD.

## ENGELLİLER GÜNÜ YEMEĞİ

3 Aralık Engelliler Günü dolayısıyla daha önce hizmetlerimizden yararlanan 1.076 engelli vatandaşımızın katılımıyla yemek organizasyonu düzenlenmiştir.



ENGELLİLER GÜNÜ YEMEK ORGANİZASYONU  
KADIN VE AİLE HİZMETLERİ MD.  
SAĞLIK İŞLERİ MD.



## B.4. ESENLİK VE GÜVENLİK

Bu alanda hizmet veren Müdürlüklerimiz

**Ruhsat ve Denetim Müdürlüğü**

**İmar ve Şehircilik Müdürlüğü**

**Zabıta Müdürlüğü**

**Park ve Bahçeler Müdürlüğü**

**Destek Hizmetleri Müdürlüğü**



#### B.4.1. BELEDİYEMİZ HUDUTLARINDA VATANDAŞLARIN HUZUR VE GÜVENLİĞİNİN SAĞLANMASI NOKTASINDA RUHSATLI İŞYERLERİNİN TESİSİNİN SAĞLANMASI VE EKSİKLERİN GİDERİLMESİ BOYUTUNDA FARK YARATAN UYGULAMALAR YAPILMASI

### İŞYERLERİNİN RUHSATLANDIRILMASI

10/08/2005 tarih ve 25902 sayılı Resmi Gazete'de yayınlanan İşyeri Açma ve Çalışma Ruhsatlarına Dair Yönetmelik doğrultusunda 2016 yılı içerisinde ruhsat almak için başvuru yapan işletmelerden, İşyeri Açma ve Çalışma Yönetmeliği'nin 5. maddesinde belirtilen şartları sağlayan 420 adet işyerinin komisyon incelemeleri yapılarak İşyeri Açma ve Çalışma Ruhsatları düzenlenmiştir.

#### VERİLEN RUHSAT SAYISI

Sihhi Müessese Ruhsatı	312 Adet
Gayrisihhi Müessese Ruhsatı	97 Adet
Umuma Açık İşyeri Ruhsatı	30 Adet
Canlı Müzik İzin Belgesi	6 Adet
Nargile Sunum İzin Belgesi	3 Adet
Mesul Müdürlük İzin Belgesi	1 Adet

### GAYRISİHHİ İŞYERLERİ

Belirli iş kolları için ayrılan bölgelerde, sanayi sitelerinde ve benzeri bölgelerde kurulması gereken işletmeler için 2. sınıf GSM Ruhsatları düzenlenebilmekte olup, sanayi bölgesi dışındaki bölgelerde yönetmelikte anılan iş kolları için gerekli önlemler alınarak 3. sınıf GSM ruhsatı düzenlenmektedir.



GAYRİ SİHHİ İŞYERİ DENETİMİ

### UMUMA AÇIK İŞYERLERİ

Bu tip işyerlerinin İşyeri Açma ve Çalışma Ruhsatı almaları için; Mesafe şartlarını (100 metre mesafe içinde eğitim kurumu, dini tesis bulunmaması), sağlaması gerekmektedir. Kat malikleri kurul kararı/muvafakat (tapu kütüğünde mesken olarak kayıtlı yerlerde kat maliklerinin oy birliği kararı, tapu kütüğünde işyeri olarak kayıtlı yerlerde kat maliklerinin oy çokluğu kararı) ile müracaat yapılması gerektiği unutulmalıdır.

### SİHHİ İŞYERLERİ

Bu tür işyerleri gıda, hizmet ve benzer türde işyerleri olup özellikle işyerinin bulunduğu binanın tapu kayıtlarında işyeri-dükkan şeklinde tanımlanmış bağımsız bölümlerde olması gerekmekte olup, söz konusu işletmelerin konut bölgelerinde olması halinde baca gereken faaliyet gruplarında olması halinde işyeri kiralanmadan önce araştırılması gerekmektedir. Daha sonra havalandırma sistemi imalatı çözümü zor ve masraflı olmaktadır.

Tapuda bağımsız bölüm mesken olan işyerlerinin ruhsatlandırılabilmesi için mutlaka Kat Malikleri Kurul Kararı alınmış ve Noter Onaylı Yönetim Karar Defterine işlenmiş olması gerekmekte olup, meskende faaliyet gösterecek işyerlerinin bu hususa öncelikle önem vermeleri gerekmektedir.



SİHHİ İŞYERİ DENETİMLERİ

### İŞYERLERİNİN DENETİMİNİN YAPILMASI

İşyeri Açma ve Çalışma Ruhsatlarına Dair Yönetmelik doğrultusunda bölgemizde bulunan işyerlerinin denetimleri yapılarak, faaliyet amacına uygun olmayan, (havalandırma, baca, sıcak soğuk su tertibatı vb.) eksiklikleri görülen işletmelere tespit edilen eksikliklerini gidermeleri için süre verilerek, gerekli düzenlemeleri yapmaları sağlanmıştır. Mevzuata aykırı, imar, çevre, iş güvenliği, genel güvenlik ve toplum sağlığına sakıncalı görülen müesseseler, gıda üretimi yapan, fiziki şartları uygun olmayan işletmelerin faaliyetlerine son verilerek, mevcut işyerleri kapatılmıştır.

### BİLGİ TALEPLERİNİN DEĞERLENDİRİLMESİ

İşyeri Açma ve Çalışma Ruhsatlarına ilişkin Yönetmelik işyeri ruhsatı almadan açılmaz çalıştırılmaz hükmü gereği; özellikle gıda-imalat-umuma açık istirahat ve eğlence yeri vs. türü işyerleri için Belediyemiz Ruhsat ve Denetim Müdürlüğüne şahsen müracaatla işyerinin olduğu bina ve çevre koşulları ile ilgili yeterliliği olup olmadığı konusunda bilgi alınması, ruhsat işlemleri aşamasında ortaya çıkacak olumsuz koşulların önceden görülebilmesine ve işyeri sahibinin yaşayabileceği maddi kayıpların önlenmesine olanak tanıyacağı unutulmamalıdır.

Bazı iş kollarının kent yaşamı içerisinde özellikle konut bölgelerinde faaliyetine izin verilemeyeceği, bu nedenle herhangi bir yatırım yapılırken bu konularda da yeterli ön bilgiye ulaşmış, doğru yerde ticari faaliyete karar verilmesi büyük önem taşımaktadır.



## B.4.2. RUHSAT İŞLEMLERİNİN ETKİNLEŞTİRİLMESİNİN SAĞLANMASI



## B.4.3. YÜRÜTÜLEN ESENLIK VE GUVENLIK FAALİYETLERİNDE MEVZUATA UYUM VE SÜRDÜRÜLEBİLİRLİĞİ ANLAMINDA ONCU OLUNMASI

## ESNAF DENETİMİ

A-B-C-D-E olmak üzere 5 adet bölge ekibi bulunmaktadır. Bölge Ekipleri, Zabıta bürodan gönderilen havaileli evrakların takibi ve gereğini yaparak, büroya geri dönüşümünü sağlamıştır. Bölge Ekipleri tarafından ilçemiz genelinde rutin olarak yapılan çalışmalar neticesinde; dükkân önüne işgal koyarak yaya geliş geçişini engelleyen işyerlerine ait işgaller kaldırılarak olumsuzluklar giderilmiştir. Tüm uyarılara rağmen işgal koymaya devam eden İşyeri ilgilisi hakkında 5326 Sayılı Kabahatler Kanununun 38/1 maddesi gereğince yasal işlem uygulanmıştır.

Ayrıca, Müdürlüğümüze telefon, mail ve dilekçe yoluyla gelen şikâyetler ile Çözüm Merkezi aracılığıyla gelen şikâyet ve talep değerlendirilerek, neticelendirilmiştir. Ekiplerimizin çalışmalarında ilçemiz genelinde, satış ve toplu tüketimin yapıldığı, depolandığı iş yerlerinde gerekli denetimler yapılmış olup, insan sağlığının korunması ile sağlık ve sağlığa uygunluk kurallarına uygunluğun temin edilmesi sağlanmış, 6502 Sayılı Tüketicinin Korunması Hakkında Kanun'un 54.maddesi gereğince satış ve tüketimin yapıldığı iş yerlerinde fiyat etiketi denetimleri neticesinde olumsuzluğa rastlanan iş yeri hakkında gerekli yasal işlemler yapılmaktadır.





## BEZ AFİŞ DENETİMİ

İlçemizde şehir hayatına yakışmayan ve çevre kirliliğine neden olan tabela, duba, bez, pankart, afiş vb. eşyaların toplanması gibi birçok husus hassasiyetle takip edilmiş ve gerekli yasal işlemler uygulanmıştır. İzin almadan bezlere afiş asan veya broşür dağıtarak çevreyi kirletenlere, 5326 sayılı Kabahatler Kanununa göre idari yaptırım işlemi uygulanmıştır.



ASMA SÜRESİ GEÇEN AFİŞLERİN KALDIRILMASI  
ZABITA MD.



ASMA SÜRESİ GEÇEN AFİŞLERİN KALDIRILMASI

## HAFRİYAT TAŞIMA BELGESİ TESPİTİ

2016 yılında hafriyat taşıma belgesi tespiti toplamda 300 adet yapılmıştır.

## İLLEGAL HAFRİYAT ATIKLARI TESPİTİ

Zabıta ekiplerince; yürütülen her türlü kazı ve hafriyatın takibi yapılarak, izinsiz kazı yapan ve hafriyat döken ilgililer tespit edilip bu kapsamda idari işlem başlatılarak ilgilileri hakkında idari para cezası tahakkuk ettirilmektedir. 2016 yılında illegal hafriyat atıkları tespiti toplamda 22 adet yapılmıştır.

## İZİNSİZ CANLI MÜZİK YAYINI TESPİTİ

İlçemiz genelinde 2016 yılında yürütülen denetimlerde izinsiz canlı müzik yayını yapan işyerleri hakkında işlem yapılan işyeri sayısı 10 adettir.

## PAZAR YERİ VE DİĞER İŞLEMLER

İlçemizde haftanın 6 günü kurulan 2 adet kapalı pazar yeri ile 5 adet geçici pazar yerlerinin tamamında, 5957 Sayılı Sebze ve Meyveler ile Yeterli Arz ve Talep Derinliği Bulunan Diğer Malların Ticaretinin Düzenlenmesi Hakkında Kanun ve 12.07.2012 tarih ve 28351 Sayılı Resmi Gazetede Yayımlanarak yürürlüğe giren Pazar Yerleri Hakkında Yönetmelik doğrultusunda gerekli denetimler rutin olarak yapılarak, mezkûr kanun ve yönetmelikte belirtilen yasaklara uymayanlar hakkında yasal işlemler yapılmıştır. Ayrıca, pazar yerleri ile alakalı yazılı ve sözlü şikâyetler görevli personeller tarafından değerlendirilerek neticelendirilmiştir.

Denetimlerde satış yerinin temiz tutulması, çevreyi rahatsız edecek şekilde satış yapılmaması, ölçü ve tartı aletlerinin hileli şekilde kullanılmaması, satış yerleri dışında ya da buralardaki geçiş yollarında mal teşhir edilmemesi veya satılmaması, alıcı ve tüketiciye karşı sözlü veya fiili kötü muamelede bulunulmaması ve satışa sunulan malların fiyat etiketlerinin standartlara uygun olarak düzenlenmesinin sağlanması için kontrol ve denetimler pazar ekiplerimiz tarafından düzenli olarak yapılmaktadır. Halk sağlığı için açıkta gıda maddelerinin teşhiri ile satışına izin verilmemiş olup, kapalı kaplarda muhafaza edilmeleri sağlanmıştır. Ayrıca, pazar esnafının yüksek sesle satış yapmaması konusunda gerekli tedbirler alınarak, Pazar yerlerinde düzen temin edilmiştir. Ayrıca, satış yerleri dışında ve geçiş yollarında mal teşhiri ve satışı yapılmaması için Pazar yerlerinin çizim işlemleri yapılmış olup, çizilen alanların dışında pazarıcı faaliyetine müsaade edilmeyerek, çevre halkına verilebilecek rahatsızlıklar önlenmiştir.

### BÖLGEMİZDE AÇILMIŞ OLAN SEMT PAZARLARI

Kurulduğu Yer	Günü	Tahta Sayısı	Esnaf Sayısı
Marmara Mah. Güzide Sokak	Salı	473	91
Çarşamba Kapalı Pazar	Çarşamba	1.776	533
Yakuplu Pazarı	Perşembe	363	86
Gürpınar Pazarı	Cuma	945	170
Kavaklı Mahallesi	Pazar	243	34
Yakuplu Mahallesi	Pazar	240	36
Kapalı Beylik Pazarı	Pazar	1.918	876
Toplam		5.957	1.826



**HURDA ARAÇ İŞLEMLERİ**

2016 yılında hurda araç tespiti yapılarak İlçe Emniyet Müdürlüğüne bildirilmiş araç sayısı 11 adettir.

**EVSEL ATIK İŞLEMLERİ**

Belediyemiz tarafından tespiti yapılarak ve temizletmek suretiyle kaldırımlardan cezai işlem uygulanmıştır.

**İZİNSİZ İNŞAAT MALZEMESİ ATMA DENETİMİ İŞLEMLERİ**

Denetimler esnasında ve gelen şikâyetler doğrultusunda uygulanan müeyyide tabloda belirtilmiştir.

**ŞİKAYETLERİN İNCELENMESİ**

Vatandaşlarımız, çözüm merkezine taleplerini iletebilmektedirler. Talepler değerlendirilerek, bölgede bulunan ilgili ekibe bildirilmektedir. 2016 yılında Çözüm Merkezi ile dilekçe yoluyla yapılan başvuru sayısı toplamı ile gelen ve üretilen evrak, dilekçe, talep, ihbar ve şikâyetlerin 2016 yılı toplamı 3.533 adet olarak belirtilmiştir.

**DİLENCİLİK DENETİMİ İŞLEMLERİ**

Ekiplerimiz, ilçemiz dâhilinde vatandaşların manevi duygularını istismar ederek dilenen şahıslarla mücadele etmektedir. Yapılan çalışmalar neticesinde, vatandaşlarımızın dini ve insani duygularını istismar ederek dilenen, küçük yaşta çocukları kullanmak suretiyle dilendiren istismarcılar tespit edilmiş, İlçe Emniyet Müdürlüğü, Çocuk Büro Amirliği ile irtibata geçilerek, çoğunluğu kimliksiz olan bu şahıslar hakkında yaptırımlar uygulanmıştır.

**SEYYAR SATICI TESPİT İŞLEMLERİ**

İlçemiz dâhilinde, 5393 Sayılı Belediye Kanunu'nun 15. Maddesi (m) Fıkrası, "Beldede ekonomi ve ticaretin geliştirilmesi ve kayıt altına alınması amacıyla satış yapan seyyar satıcıları faaliyetten men etmek, satış yapan seyyar satıcıların faaliyetten men edilmesi sonucu, cezası ödenmeyen iki gün içinde geri alınmayan gıda maddelerini gıda bankalarına, cezası ödenmeyen otuz gün içinde geri alınmayan gıda dışı malları yoksullara vermek." ve 11.04.2007 tarih ve 26490 Sayılı Resmi Gazetede yayımlanarak yürürlüğe giren Belediye Zabıta Yönetmeliği'nin 10. Maddesi (c/5) Fıkrası "Cadde, sokak, park ve meydanlarda mevzuata ve sağlık şartlarına aykırı olarak satış yapan seyyar satıcıları men etmek..." amir hükümleri doğrultusunda seyyar ekiplerimiz tarafından sürekli yapılan çalışmalarda; ana arterler başta olmak üzere cadde, sokak, yol ve yaya kaldırımlarını işgal edip, geliş-gidişi engelleyen, giyim eşyası, oyuncak, açıkta gıda maddesi, vb. türde seyyar satış yapma girişiminde bulunan seyyar satıcıların faaliyetlerine müsaade edilmemiştir.

**TÜKETİCİNİN KORUNMASI KAPSAMINDA ETİKET DENETİMİ**

İlçe genelinde ekiplerimiz tarafından ve vatandaşlarımız aracılığı ile gelen şikâyetlere istinaden yapılan denetimler sonucu yapılan işlem sayısı tabloda belirtilmiştir.



KABAHAHLER KANUNUNA GÖRE HURDA ARAÇ İŞLEMLERİNİN YÜRÜTÜLMESİ ZABITA MD.



KABAHAHLER KANUNUNA GÖRE EVSEL ATIK İŞLEMLERİNİN YAPILMASI ZABITA MD.



İŞ YERİ ŞİKAYETLERİ İNCELENMESİ ZABITA MD.



SEYYAR SATICI TESPİTİNİN YAPILMASI ZABITA MD.





TÜKETİCİNİN KORUNMASI KAPSAMINDA ETİKET DENETİMİNİN YAPILMASI ZABITA MD.



TÜKETİCİNİN KORUNMASI KAPSAMINDA ETİKET DENETİMİNİN YAPILMASI



PAZAR YERİ DENETİMLERİ VE DİĞER İŞLEMLERİN YAPILMASI



KABAHAATLER KANUNUNA GÖRE DİLENCİLİK DENETİMLERİNİN YAPILMASI ZABITA MD.



PAZAR YERİ DENETİMLERİ VE DİĞER İŞLEMLERİN YAPILMASI ZABITA MD.

## PARKLARIN AYDINLATMA VE GÜVENLİK SİSTEMLERİNİN KURULMASI

Parkların vatandaşlar tarafından güvenli ve sağlıklı bir şekilde sürdürülebilir bir standartta, günün her saatinde kullanımını sağlamak amacıyla aydınlatma birimimiz parklara yeni aydınlatma tesisi ve güvenlik sistemi kurmaktadır.

Teknik ekiplerimiz yeni aydınlatma tesisi ve mevcut bulunan sistemi 7/24 kontrol edip, bakımını yapmaktadır. Ayrıca teknik ekiplerimizce yapılan tespitler ve ihtiyaçlar doğrultusunda projeler üretilmiştir. 2016 yılı verileri tabloda belirtilmiştir:

Aydınlatma Direği Montajı	744 Adet
Yeni Yapılan Park İçin Yeni Aydınlatma Tesisi	18 Adet
Yeni Armatür Montajı	1.465 Adet
Yeni Aydınlatma Panosu Montajı	28 Adet
Yeni Aydınlatma Kablosu Çekilmesi	30.400 Metre
Park Aydınlatma Arıza Tamir ve Bakımı	115 Adet Park
Yeni Trafo Kurulumu ve Devreye Alınması	1 Adet

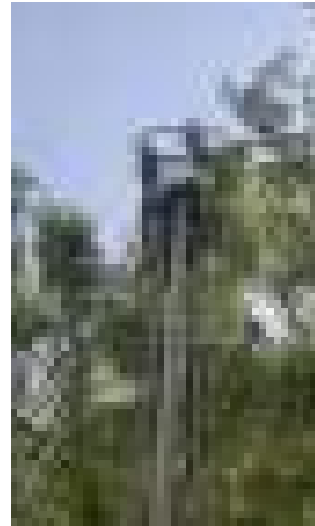

GÜRPINAR MAHALLESİ 80 YIL PARKI PARK AYDINLATMALARI VE LEDLİ SİSTEME GEÇİLMESİ



BÜYÜKŞEHİR MAHALLESİ ATRİUM PARKI AYDINLATMA SİSTEMLERİNİN TAMİR VE BAKIMI





SAHİL MAHALLESİ  
TRAFO KURULMASI  
PARK VE BAHÇELER MD.



YAŞAM VADİSİ 1. ETAP  
PEYZAJ AYDINLATMASI  
PARK VE BAHÇELER MD.

#### B.4.4. ETKİN BİR AFET YÖNETİM EYLEM PLANI OLUŞTURARAK AFETLERE HAZIR BİR İLÇE HALİNE GELİNMESİ

#### AFET YÖNETİM ÇALIŞMALARININ YAPILMASI



AFET YÖNETİMİ KONUSUNDA  
İLGİLİ KAMU KURUMLARIYLA  
İŞBİRLİĞİ YAPILMASI  
DESTEK HİZMET MD.



AFET YÖNETİMİ KONUSUNDA İLGİLİ  
KAMU KURUMLARIYLA İŞBİRLİĞİ  
YAPILMASI  
DESTEK HİZMET MD.



İDARE BÜNYESİNDE TATBİKATLAR YAPILMASI



İDARE BÜNYESİNDE TATBİKATLAR YAPILMASI



İDARE BÜNYESİNDE  
TATBİKATLAR YAPILMASI  
DESTEK HİZMETLERİ MD.



## B.5. ÇEVRE VE HALK SAĞLIĞI

Bu alanda hizmet veren Müdürlüklerimiz

**Sağlık İşleri Müdürlüğü**

**Veteriner İşleri Müdürlüğü**

**Çevre Koruma ve Kontrol Müdürlüğü**

**Park ve Bahçeler Müdürlüğü**



## B.5.1. BEYLİKDÜZÜ HALKINA KORUYUCU HALK SAĞLIĞI KAPSAMINDA BİLGİLENDİRME YAPILMASI VE SAĞLIK HİZMETİ VERİLMESİNİN SAĞLANMASI

## HASTA BAKIM HİZMETLERİNİN VERİLMESİ

Beylikdüzü Belediyesi Sağlık İşleri Müdürlüğü yeni yerleşke-  
siyle, tamamen kendine ait ve 1.080 m<sup>2</sup> gibi benzeri çok az  
yerde görülecek genişlikte bir alan, 2 Ambulans, 1 Lifli Araç,  
3 Binek Araç ve 56 personeli halkın hizmetine kazandırmıştır.

## HASTA BAKIM HİZMETLERİ

Yapılan İşlem	Toplam
Evde Serum Takma	1.823
Evde Enjeksiyon	3.489
Evde Pansuman	1.806
Evde Tansiyon	420
Evde Hasta Başı Eğitimi	1.430
Evde Kan Alma	463
Kurum İçi Uygulama	1.775
Başka Kuruma Sevk Edilen Hasta	50
Sosyal Konutlarda Muayene	18
Evde Kontrol Ziyaretleri	214
Evde Bakım Destek Hizmetleri	416
Kolestrol Ölçümü	480
Akş Ölçümü	575
<b>Yapılan İşler Toplamı</b>	<b>12.959</b>

İlçemiz sınırları içerisinde yaşayan yaşlı, yatalak, engelli,  
kimsesiz, sosyal güvencesi olmayan, bakıma muhtaç va-  
tandaşlarımızdan gelen talepler doğrultusunda destekleyi-  
ci sağlık hizmeti verilmektedir. Yapılan işlemler; Kan alma,  
Pansuman, Enjeksiyon, Serum Uygulaması, Tansiyon Ölçüm  
ve Takibi, Hasta Bakımı Eğitimi.



SAYIN BAŞKANIMIZIN HASTA VATANDAŞLARIMIZI EVDE ZİYARETİ SAĞLIK İŞLERİ MD.



PANSUMAN

## HASTA NAKİL HİZMETLERİ

Hasta Nakil Ambulans Hizmeti kriterlerine uygun yaşlı, yatalak, ihtiyaç sahibi vatandaşların evlerinden alınarak, tedavi olabilecekleri sağlık kuruluşlarına; tedavileri biten, taburcu olan vatandaşlarımızın sağlık kuruluşundan evlerine nakil hizmetleri sağlanmaktadır. Ayrıca; tekerlekli sandalyeli, yürüme gücünü çeken vatandaşlarımızın evlerinden alınarak tedavi olabilecekleri sağlık kuruluşuna, tedavileri biten vatandaşlarımızın ise evlerine nakilleri sağlanmaktadır. 2016 yılında 11.537 hasta nakli gerçekleştirilmiştir.



HASTA NAKİL HİZMETLERİ SAĞLIK İŞLERİ MD.



HASTA NAKİL HİZMETLERİ



## KORUYUCU HALK SAĞLIĞI HİZMETLERİNİN VERİLMESİ

İlçe sakinlerine koruyucu halk sağlığı kapsamında çeşitli konularda eğitim seminerleri ve etkinlikler düzenleyerek, hastalıklara karşı korunma yöntemleri ve hastalık sınıflarına göre önleyici bilinçlendirme çalışmaları düzenlenmiştir.

### 2016 YILI KORUYUCU SAĞLIK VE SAĞLIĞIN GELİŞTİRİLMESİ

Ortopedi Muayenesi Yapılan Kişi Sayısı	164
Göz Ön Tanı Yapılan Kişi Sayısı	2.331
İşitme Testi Yapılan Kişi Sayısı	894
Apartman Görevlileri Ön Tanı Bilgilendirme Kişi Sayısı	289
Kuran Kursu Ön Tanı Bilgilendirme Yapılan Kişi Sayısı	645
Kadın Doğum Ön Tanı Bilgilendirme Yapılan Kişi Sayısı	30
<b>Yapılan İşler Toplamı</b>	<b>4.353</b>



GÖZ ÖN TANI BİLGİLENDİRME  
SAĞLIK İŞLERİ MD.



BESLENME VE DİYET



AĞIZ VE DİŞ SAĞLIĞI



FIZYOTERAPİ



İŞİTME TESTİ

## B.5.2. HAYVAN REFAHININ ÜST DÜZEYE TAŞINMASI VE HAYVANDAN KAYNAKLI HASTALIKLARIN ÖNÜNE GEÇİLMESİ

### BARINAK HİZMETLERİ

Belediyemiz Sokak Hayvanları Bakımevi tamamiyle yenilenerek tam donanımlı bir hayvan hastanesi ve modern bakım evi haline gelmiştir.



BARINAK HİZMETLERİ  
VETERİNER İŞLERİ MD.



BARINAK HİZMETLERİ

## ENGELLİ HAYVAN TEDAVİ ÜNİTESİ

Zemini antibakteriyel epoksi membran ile kaplı, kendi içinde bahçesi ve banyosu ile yeni engelli hayvan ünitesinde modern bir ortam sağlanmıştır.



ENGELLİ HAYVAN TEDAVİ ÜNİTESİ  
VETERİNER İŞLERİ MD.



ENGELLİ HAYVAN TEDAVİ ÜNİTESİ

## HASTA VE YARALI SOKAK HAYVANLARININ TEDAVİ HİZMETLERİ

1.306 adet sokak hayvanı; tedavi, ameliyat gibi uygulamalar için geçici bakım evimize getirilmiştir. 975 adet sokak hayvanı kuduz aşısı ile aşılanmıştır. 1.718 adet sokak hayvanı gerek bulunduğu yerde gerekse bakım evimizde tedavi edilmiştir. 955 adet sokak hayvanı tedavi ve ameliyat sonrası iyileşmesinin ardından yerine bırakılmıştır. 879 adet sokak hayvanına kısırlaştırma yapılmıştır. 648 sokak hayvanına uygulamalar sonrası kulak küpesi ve mikroçip ile işaretleme yapılmıştır.



SOKAK HAYVANLARININ  
TOPLANMASI  
VETERİNER İŞLERİ MD.



SOKAK HAYVANLARINA KUDUZ AŞISI YAPILMASI



HASTA VE YARALI SOKAK HAYVANLARININ  
TEDAVİ HİZMETLERİNİN YAPILMASI



HASTA VE YARALI SOKAK HAYVANLARININ  
TEDAVİ HİZMETLERİNİN YAPILMASI

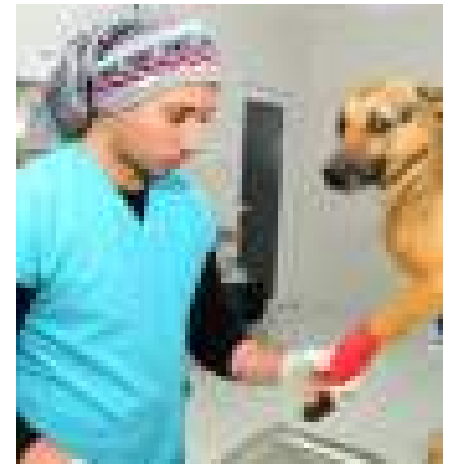

HASTA VE YARALI SOKAK HAYVANLARININ  
TEDAVİ HİZMETLERİNİN YAPILMASI





## AMELİYATHANE VE LABORATUVAR ÜNİTELERİ

Biri kedi diğeri köpekler için oluşturulmuş 2 adet operasyon ve tedavi birimi, hemogram ve biyokimyasal analizlerin yapıldığı bir laboratuvar, Röntgen Odası (CR) sistem bilgisayarlı röntgen cihazı ile hizmet verilmiştir.



KEDİ VE KÖPEK OPERASYON VE TEDAVİ BİRİMİ  
VETERİNER İŞLERİ MD.



LABORATUVAR



RÖNTGEN ODASI

## KEDİ TEDAVİ ÜNİTESİ

Birbirinden bağımsız 48 adet bölmeli kafes sisteminden oluşan hospitalizasyon ve operasyon odasından oluşmaktadır. Ayrıca yaklaşık 30 kedi kapasiteli engelli ve yaşlı kedi evi bulunmaktadır.



KEDİ TEDAVİ ÜNİTESİ  
VETERİNER İŞLERİ MD.

## SOKAK HAYVANLARININ YEMEK HAZIRLAMA ÜNİTESİ

Günde ortalama 3 ila 3,5 ton yemek günlük olarak pişirilerek hem geçici bakım evimizdeki hayvanlarımıza hem de bölgeimizdeki beslenme alanlarımıza dağıtılmıştır.

Kış aylarında havaların soğuması ile birlikte bu miktar artırılmıştır.



SOKAK HAYVANLARININ BARINAK İÇİ VE BARINAK DIŞI BESLENMESİ  
VETERİNER İŞLERİ MD.

## KENT ZARARLILARI İLE MÜCADELE

Kış aylarında kent zararlılarının soğuk havalardan korunarak yazın tekrar üreyip çoğalmalarını engellemek amacıyla; rögar ve kanalizasyon ağları ekiplerimiz tarafından düzenli olarak ilaçlanmış ve haşere mücadelesi kış aylarından itibaren yapılmıştır. 2016 yılında ekiplerimizce toplamda 974 adet rögar ve kanalizasyon, ilaçlanmıştır.

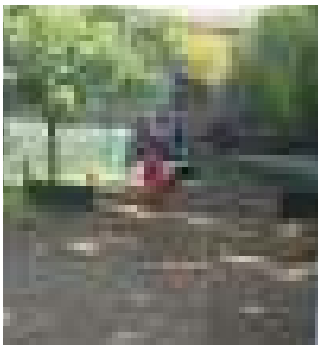

KENT ZARARLILARI İLE MÜCADELE EDİLMESİ  
VETERİNER İŞLERİ MD.

## KURBAN SATIŞ ALANLARININ İLAÇLANMASI

Kurban bayramı öncesi kurulan kurban satış alanları ekiplerimizce düzenli olarak ilaçlanarak haşere ve kent zararlıları açısından sorunsuz bir bayram ve bayram sonrası yaşanması sağlanmaya çalışılmıştır.



KURBANLIK KEŞİM ALANLARININ İLAÇLANMA VE DEZENFEKSYON İŞLEMLERİNİN YAPILMASI  
VETERİNER İŞLERİ MD.

## SOKAK HAYVANLARININ SAHİPLENDİRİLMESİ

2016 yılında 293 adet sokak hayvanımıza yuva bulunmuş ve sahiplendirme işlemi yapılmıştır.



SOKAK HAYVANLARININ SAHİPLENDİRİLMESİ VETERİNER İŞLERİ MD.

## İBADETHANELERİN İLAÇLANMASI

İlçemiz sınırlarında bulunan tüm ibadethanelerimiz havaların soğumasıyla birlikte bulaşıcı hastalıkların engellenmesi ve temas halinde bulunan halıların mikroorganizmaları barındırmamaları amacıyla düzenli olarak dezenfeksiyonu sağlanmıştır. Toplamda 26 adet haşere ilaçlaması, 81 adet dezenfeksiyon uygulaması yapılmıştır.

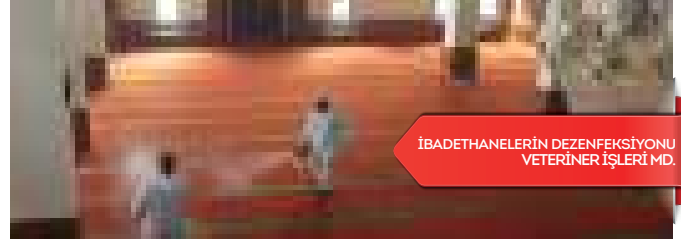

İBADETHANELERİN DEZENFEKSİYONU VETERİNER İŞLERİ MD.

## İLAÇLAMA VE DEZENFEKSİYON

İlçemiz sınırları içinde kurulan kapalı pazarımızın, kaba temizliği ve yıkama işlemi tamamlandıktan sonra ekiplerimizce dezenfeksiyonu yapılmaktadır. 2016 yılında 46 adet ilaçlama ve dezenfeksiyon uygulaması yapılmıştır.



İLAÇLAMA VE DEZENFEKSİYON HİZMETLERİNİN YÜRÜTÜLMESİ VETERİNER İŞLERİ MD.

## HAYVAN SEVGİSİ EĞİTİMİ VERİLMESİ

İlçemiz sınırlarında bulunan ilköğretim okullarının üçüncü ve dördüncü sınıf düzeyindeki öğrencilerimize "Hayvan Sevgisi" eğitimi verilmiştir. Böyle 2016 yılında 2.028 öğrencimize eğitim verilmiştir.

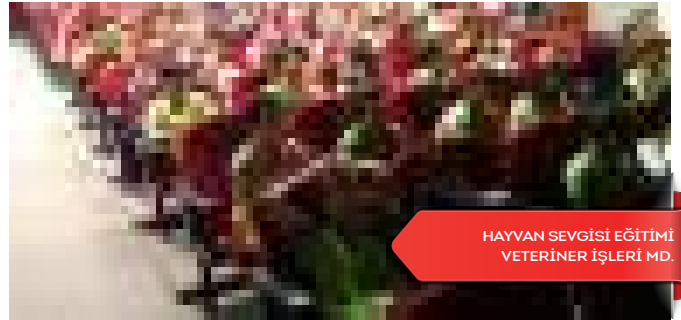

HAYVAN SEVGİSİ EĞİTİMİ VETERİNER İŞLERİ MD.

## İLAÇLAMA VE DEZENFEKSİYON HİZMETLERİ BÜROSU 2016 YILI MAHALLE BAZINDA ÇALIŞMALARININ ANALİZLERİ

HİZMET ALANI	OCAK		ŞUBAT		MART		NİSAN		MAYIS		HAZİRAN		TEMMUZ		AĞUSTOS		EYLÜL		EKİM		KASIM		ARALIK		TOPLAM		
	İ	D	İ	D	İ	D	İ	D	İ	D	İ	D	İ	D	İ	D	İ	D	İ	D	İ	D	İ	D	İ	D	
YAKUPLU	-	-	7	7	504	2	6	-	245	-	36	-	16	-	207	-	108	25	25	11	-	-	2	-	1156	45	
MARMARA	-	-	5	5	-	-	1	-	-	-	233	1	153	-	108	-	6	4	3	7	-	-	-	-	-	509	17
SAHİL	-	-	-	-	-	-	-	-	2	-	-	-	63	-	-	-	8	1	-	-	-	-	-	-	-	73	3
BARIŞ	2	-	3	3	2	2	135	-	88	-	134	1	13	2	5	-	1	1	9	7	-	-	-	-	-	392	16
B.ŞEHİR	-	-	3	3	1	-	1	-	1	-	27	-	8	-	9	-	4	1	10	5	1	-	-	-	-	65	9
CUMHURİYET	-	-	5	12	-	8	5	-	24	-	25	3	1	-	28	-	4	-	5	9	-	-	1	-	-	98	32
DEREAĞZI	-	-	2	2	2	2	233	-	385	-	23	-	12	-	306	-	15	5	2	7	-	-	1	-	-	981	16
GÜRPINAR	-	-	7	-	-	-	3	-	5	-	106	1	99	1	3	-	2	4	4	8	-	-	1	-	-	230	14
KAVAKLI	1	-	4	3	-	-	2	-	4	2	31	-	14	2	420	-	29	1	7	7	-	1	-	-	-	513	16
A.KAHVECİ	-	-	39	23	3	13	321	8	272	4	275	-	542	-	20	-	145	3	18	14	-	-	-	-	-	1615	65

## HAYVAN SAĞLIĞI HİZMETLERİ BÜROSU 2016 YILI MAHALLE BAZINDA ÇALIŞMALARININ ANALİZLERİ

YAPILAN ÇALIŞMA	MAHALLELER												
	A.KAHVECİ	DEREAĞZI	YAKUPLU	MARMARA	KAVAKLI	B.ŞEHİR	BARIŞ	GÜRPINAR	SAHİL	CUMHURİYET	BARINAKÇI		
KISIRLAŞTIRILAN HAYVAN SAYISI	Kedi	23	18	49	66	28	23	30	31	43	19	-	
	Köpek	43	57	108	27	69	23	45	59	24	24	70	
TEDAVİ EDİLEN HAYVAN SAYISI	Kedi	52	27	78	83	73	41	47	50	77	44	116	
	Köpek	83	86	147	35	106	39	70	88	34	46	296	
AŞILANAN HAYVAN SAYISI	Kedi	23	18	49	66	28	23	30	31	43	19	-	
	Köpek	43	57	110	27	69	23	45	59	24	24	102	
TELEFONLA GELEN VE DEĞERLENDİRİLEN ŞİKAYETLER		181	76	203	70	98	66	101	91	25	55	-	



### B.5.3. ÇEVRE KİRLİLİĞİNE SEBEP OLAN UNSURLARIN EN AZA İNDİRGENEREK İLGİLİ KURUMLARLA HALKIMIZIN SAĞLIĞININ KORUNMASI

#### HAVA KİRLİLİĞİ DENETİMLERİNİN YAPILMASI

Hava Kirliliğinin Kontrolü Yönetmeliği kapsamında; ilçemizde hava kirliliği ile ilgili denetim yetkisi İl Çevre ve Şehircilik Müdürlüğüne aittir. Müdürlüğümüze hava kirliliği ile ilgili gelen talep ve şikayetler çevre denetim masası ekiplerimiz tarafından gerekli incelemeleri yapılarak, ilgili makama iletilmek üzere Başkanlık Makamı'nın onayı ile vatandaşımız adına başvuru yapılmaktadır. 2016 yılında halkımızdan gelen şikayetler üzerine 58 adet, hava (koku-duman) kirliliği denetimi yapılmıştır.

#### GÜRÜLTÜ KİRLİLİĞİ DENETİMLERİNİN YAPILMASI

18.11.2015 tarih ve 29536 sayılı Çevresel Gürültünün Değerlendirilmesi Yönetmeliğinde Değişiklik yapılmasına dair yönetmelik kapsamında ev faaliyetleri ve komşuların oluşturduğu gürültü tanımının değişmesi nedeni ile konutlarda jeneratör, hidrafor, kompresör vb. gürültülerinde halkımızdan gelen şikayet ve talepler doğrultusunda Çevre Denetim Masası Ekiplerimiz tarafından gerekli işlem yapılmakta ve gürültü ile ilgili gerekli önlemlerin alınması sağlanmaktadır. 2016 yılı içerisinde halkımızdan gelen şikayetler üzerine 126 adet gürültü kirliliği denetimi yapılmıştır.

#### MOLOZ DENETİMLERİNİN YAPILMASI

İlçemizde çevre kirliliği ve kötü görüntünün önlenmesi amacıyla çevre denetim ekibimiz ve temizlik kontrolörlerimiz bölgede her gün kontroller yapmaktadır. 2016 yılı içerisinde kaldırım kenarlarında, çöp konteyner yanlarında bulunan molozlar için 594 adet moloz ve bahçe atığı tebligatı yapılmıştır.



MOLOZ DENETİMİ YAPILMASI  
ÇEVRE KORUMA VE KONTROL MD.

### B.5.4. ÇEVRE SAĞLIĞININ VE ESTETİĞİNİN KORUNMASI İÇİN MOLOZ, KABA MALZEME, DAL BUDAK VE ÇİM ATIKLARININ TOPLANMASININ SAĞLANMASI

#### DAL- BUDAK VE ÇİM ATIKLARININ (KOMPOST MUHTEVİYATI) TOPLANMASI

İlçemizde özellikle bahar aylarında vatandaşlarımızın site ve binalarının bahçelerinden ortaya çıkan dal, budak ve çim atıklar toplanarak, İstanbul Büyükşehir Belediyesi Kompost Tesislerine gönderilmektedir.

3-5 m <sup>3</sup> Kapasiteli Damperli Kamyonet	5 Adet
Toplanan Dal-Budak ve Çim Atık Miktarı	4.598,80 Ton/Yıl
Kamyonet Çalıştırılması İş Miktarı	1.596,46 Gün/Yıl
Çalışan Personel Sayısı	5 Şoför
	10 Araç Arkası Eleman



AĞAÇ DALLARININ TOPLANMASI  
ÇEVRE KORUMA VE KONTROL MD.



## MOLOZ/ HAFRİYAT VE KABA MALZEMENİN TOPLANMASI

İlçemiz sınırları dahilinde çevre ve görüntü kirliliğine yol açan, ilçe sakinlerimizin yapmış olduğu tamirat ve tadilat işleri sonucu ortaya çıkan yada ilçemizdeki boş arazilere kaçak yollarla dökülen moloz, inşaat ve yıkıntı atıkları çevre denetçilerimiz ve kontrolörlerimiz tarafından tespit edilerek tebligat altına alınmıştır. Vatandaşımızın tercihine göre ister ücret karşılığında açık kasa kamyonetleri ile ister vatandaşın anlaşacağı yüklenici tarafından moloz, inşaat ve yıkıntı atıklarının kaldırılması sağlanmaktadır. 2016 yılı içerisinde tamirat ve tadilat atıklarının kaldırılması işinden 72.376,50 TL gelir elde edilmiştir. Toplanan moloz ve kaba malzeme İBB Gaziosmanpaşa Orman İşletme Şefliği Tayakadın Mevkii'ne gönderilmektedir. İlçemizde tamirat ve tadilatlar sonucunda hanelerden açığa çıkan çuvallı moloz, inşaat ve yıkıntı atıkların toplanması ile boş arazi temizliğinde lastik tekerlekli yükleyici çalıştırılmaktadır.

15 m <sup>3</sup> Kapasiteli Açık Kasa Damperli Kamyon	2 Adet
JCB	3 Adet
Toplanan Moloz ve Kaba Malzeme Miktarı	4.355,40 Ton/Yıl
JCB Çalışılması İş	2.725,50 Saat/Yıl
Çalışan Personel Sayısı	2 Şoför 3 JCB Operatörü



MOLOZ ALINMASI

MOLOZ ALINMASI  
ÇEVRE KORUMA VE KONTROL MD.

## B.5.5. EVSEL NİTELİKLİ ATIKLARIN DÜZENLİ BİR ŞEKİLDE VE YETERLİ EKİPMAN İLE TOPLANMASININ SAĞLANARAK ÇEVRE KİRLİLİĞİ OLUŞUMUNUN ÖNLENMESİ

## ÇÖP KONTEYNERİ TALEP VE ŞİKAYETLERİNİN DEĞERLENDİRİLMESİ

Telefon veya mail ile gelen çöp konteyneri, çevre kirliliği, hava ve gürültü kirliliği, yol kirliliği, moloz vb. talep ve şikayetlere en kısa zamanda personelimiz tarafından çözüm bulunarak halkımızın mağduriyeti giderilmektedir.

Gelen Talep- Şikayet Sayısı	2.865 Adet
Çöp Konteyneri Talebi	616 Adet
Çöp Konteyneri Şikayeti	295 Adet
Çevre Kirliliği Talebi	1025 Adet
Çevre Kirliliği Şikayeti	83 Adet

## ÇÖP KONTEYNERLERİNİN BAKIM VE ONARIMI

İlçe sınırları içerisinde bulunan çöp konteynerlerinin tekerleklerinin kırılması, korozyon nedeni ile gövdelerinin delinmesi, kapaklarının kırılması sonucu görsel ve çevresel sorunların oluşmasına neden olmaktadır. Kontrolörlerimiz tarafından tespit edilen tamir edilebilecek durumdaki konteynerlerin atölyemizde bakım onarımı yapılarak boyanmakta ve eski yerlerine konulmaktadır. Tamir edilemeyecek durumda olan konteynerlerin yerine ve yeni açılan sokaklara yeni konteynerler yerleştirilmektedir.

Tamir Edilen Konteyner Sayısı	650 Adet/Yıl
Boyanan Konteyner Sayısı	1.565 Adet/Yıl
Çalışan Personel Sayısı	2 Kaynakçı 1 Boyama Personeli 1 Yardımcı Personel

KONTEYNER TAMİRATI  
ÇEVRE KORUMA VE KONTROL MD.



## ÇÖP KONTEYNERLERİNİN YIKANMASI

Özellikle yaz aylarında sıcaklıkların artması ile birlikte çöp konteynerlerinden sızan çöp sularının neden olduğu kötü koku, sinek, sivrisinek ve haşerelerden vatandaşlarımızın etkilenmemesi amacı ile ilçemizde bulunan 3.817 adet konteyner belirli periyotlarla yıkanarak dezenfekte edilmiş ve oluşabilecek korezyonlar önlenmiştir. Toplamda 63.250 adet/yıl konteyner yıkanıp dezenfekte edilmiştir.

Çöp Konteyneri Yıkama ve Dezenfekte Aracı	3 Adet
Çöp Konteyneri Yıkama Aracı Çalıştırılması İş	867,07 Gün/Yıl
Yıkanan Çöp Konteyneri Sayısı	63.250 Adet/Yıl
Çalışan Personel Sayısı	3 Şoför 6 Araç Arkası Eleman



## ÇÖPÜN ARAÇLARA YÜKLENİP NAKLEDİLMESİ

Çöplerin ve çeşitli nitelikteki katı atıkların toplanması kapsamında; işyerlerinden katı atıkların toplanmasına ilişkin sözleşme yapılması, evsel nitelikli çöplerin toplanması ve uygun imha sağlanması amacı ile Halkalı Aktarma İstasyonu'na nakledilmesi, semt pazarlarının toplanıktan sonra çöp ve diğer atıkların kaldırılmasının sağlanması faaliyetleri yürütülmüştür.

İlçemizde hergün iki vardiya olarak 23 adet çöp kamyonu ve 3 adet özel çöp toplama aracı ile evsel nitelikli atıklar toplanmıştır.

Çöp Kamyonu	23 Adet
Özel Çöp Toplama Aracı(Çaça)	3 Adet
Toplanan Çöp Miktarı	103.590,43 Ton/Yıl
Çalışan Personel Sayısı	23 Şoför 49 Araç Arkası Eleman 3 Çöp Kamyonu Operatörü



## YENİ ÇÖP KONTEYNERİ YER TESPİTİ VE YERLEŞTİRİLMESİ

Mahalle	Yerleştirilen Modüler Konteyner
Adnan Kahveci Mahallesi	123 Adet
Barış Mahallesi	54 Adet
Büyükşehir Mahallesi	23 Adet
Cumhuriyet Mahallesi	40 Adet
Marmara Mahallesi	88 Adet
Yakuplu Mahallesi	352 Adet



**B.5.6. GERİ DÖNÜŞÜMÜN EN ÜST SEVİYEYE ÇIKARILMASI SURETİYLE ÇEVREYE VE EKONOMİYE KATKI SAĞLANMASI****AEEE'LERİN KAYNAĞINDA AYRI TOPLANMASI**

Atık Elektrikli ve Elektronik Eşyaların Yönetmeliği doğrultusunda yapılan protokolle, halkımızdan ve işyerlerinden gelen 1.855 kg elektronik atık alınması talebi, lisanslı firma tarafından karşılanmıştır.

**ATIK PİL VE AKÜMÜLATÖRLERİN KAYNAĞINDA AYRI TOPLANMASI**

Atık Pil ve Akümülatörlerin Kontrolü Yönetmeliği doğrultusunda TAP (Taşınır Pil Üreticileri ve İthalatçıları Derneği) ile anlaşma yapılmıştır. İlçe genelinde atık pillerin ayrı toplanabilmesi için belirli noktalara atık pil kutuları yerleştirilmiştir. İlçemizde okullar, sağlık ocakları, muhtarlıklar vb. yerlere yerleştirilen atık pil kutularından piller makbuz ile çevre denetçilerimiz tarafından toplanmış ve Çevre Parkında biriktirilerek TAP tarafından belirli periyotlarla teslim alınmıştır. 2016 yılında dağıtılan atık pil kutu sayısı 150, toplanan atık pil miktarı 4.751 kg olmuştur.

**AMBALAJ ATIKLARININ KAYNAĞINDA AYRI TOPLANMASI**

Ambalaj Atıkları Kontrolü Yönetmeliği gereğince; ilçemiz sınırları içerisinde hazırlanan Atık Yönetim Planı doğrultusunda ambalaj atıkları; okullar, alışveriş merkezleri, süpermarketler, konutlar, siteler, kamu binalarına yerleştirilen geridönüşüm kutuları ve konteynerlerde toplanmıştır. Belediye ve lisanslı firma arasında düzenlenen 'Beylikdüzü İlçesi Ambalaj Atıklarının Kaynağında Ayrı Toplanması, Taşınması ve Geri Kazanımı Projesi Usul ve Esasları Protokolü' ile Çevre ve Şehircilik Bakanlığı tarafından onaylanan 'Beylikdüzü İlçesi Ambalaj Atıklarının Yönetimi ve Uygulama Planı' doğrultusunda; ambalaj atıkları lisanslı firma tarafından belirli periyotlarla hergün 5 araç ile bölgemizde toplanmıştır.

İlçemizde, birçok proje ve kampanyaya öncülük edilerek halkımızın ambalaj atıklarını toplanmasının alışkanlık haline getirilerek, geridönüşümü mümkün olan kağıt, karton, metal, cam ve kompozit gibi malzemeler geri dönüşüme kazandırılarak doğal kaynakların korunmasına ve ekonomiye yatırım yapılmasına katkıda bulunulmuştur. 01.01.2016 - 31.12.2016 tarihleri arasında ilçemizde 15.474,79 ton ambalaj atığı Kavaklı'da bulunan Ambalaj Atıkları Ayrıştırma ve Transfer İstasyonu'na getirilmiştir.



2016 yılında yapmış olduğumuz ambalaj atığı çalışmalarında; 140.000 adet ambalaj atığı poşeti, 13 adet cam kumbara, 3.500 adet iç mekan geri kazanım kutusu ve 80 adet konteyner bölgeye yerleştirilmiştir.

YAPILAN ÇALIŞMA	MİKTAR
Ambalaj Atıklarının Kontrolü Yönetmeliği kapsamında Denetlenerek Tebligat Yapılan İşyeri Sayısı	169 Adet
Toplanan ambalaj atık miktarı	15.474,79 Ton/Yıl
Ambalaj Atıkları Toplamada Çalışan Personel Sayısı	40 Kişi
Hidrolik Sıkıştırılmalı Kamyon Sayısı	5 Adet
Kanca Vinçli Konteyner Sayısı	8 Adet

**MADENİ ATIK YAĞLARIN KAYNAĞINDA AYRI TOPLANMASI**

Atık Yağların Kontrolü Yönetmeliğine göre 2016 yılı içerisinde araç servisleri, akaryakıt istasyonları ve kamuya ait toplu taşıma araçları ile iş makinelerinden çıkan atık motor yağlarını doğru koşullarda lisanslı ve yetkili ekiplerce toplayarak Bakanlığa lisanslı tesislerde çevre ve insan sağlığına zarar vermeyecek şekilde işlem görmesi için toplanan 127.482 kg atık yağın geridönüşüme gönderilmesi sağlanmıştır.

**ÖMRÜNÜ TAMAMLAMIŞ LASTİKLERİN KAYNAĞINDA AYRI TOPLANMASI**

Ömrünü Tamamlamış Lastiklerin Kontrolü Yönetmeliği doğrultusunda ilçemiz sınırları içerisinde bulunan lastiklerin toplanması, gelişigüzel yakılmaması ve doğaya bırakılmaması hususunda ciddi önlemler alınmaya başlamıştır. 2016 yılı içerisinde ilçemizde 9.450 kg ömrünü tamamlamış lastik geridönüşüme gönderilmiştir.





## ATIK BİTKİSEL YAĞLARIN KAYNAĞINDA AYRI TOPLANMASI

13.06.2011 tarihinde Çevre ve Orman Bakanlığı'ndan, bitkisel atık yağ üreticilerinin denetlenmesi ve bitkisel atık yağ üreticilerine idari yaptırım uygulanması konusunda yetki devri alan müdürlüğümüz, ilçemizde atık yağ oluşumuna sebep olan lokanta, büfe vb. işletmelerde sıkı bir denetim yapılmıştır. Halkımızın atık bitkisel yağları toplamayı alışkanlık haline getirmesi amacı ile 5 lt. atık yağa 1 lt. ayçiçeği yağı hediye kampanyası düzenlenmiş olup, Salı ve Perşembe günleri protokolümüz bulunan geri kazanım firması tarafından atık bitkisel yağ teslim alınmıştır.

YAPILAN ÇALIŞMA ADI	MİKTAR
Toplanan Bitkisel Atık Yağ Miktarı	195.732 Kg
Bitkisel Atık Yağların Kontrolü Yönetmeliği Gereği Denetleme Yapılan İşyeri Sayısı	537 İşyeri
Atık Yağ Toplama Aracı	1 Adet



ATIK BİTKİSEL YAĞLARIN LİSANSLI FIRMA TARAFINDAN TOPLANMASI  
ÇEVRE KORUMA VE KONTROL MD.



ATIK BİTKİSEL YAĞ DENETİMİ



HANELERDEN ATIK BİTKİSEL YAĞLARIN TOPLANMASI

## KATI ATIK SÖZLEŞMESİ YAPILMASI

YAPILAN ÇALIŞMA	MİKTAR
Sözleşme Yapılan İşyeri	467 Adet
Konteynır Adedi	784 Adet

## B.5.8. HALKIMIZIN ÇEVRE VE GERİ DÖNÜŞÜM KONUSUNDA BİLİNCİNİ ARTTIRMAK AMACI İLE ETKİNLİKLERİN DÜZENLENMESİ

### ÇEVRE VE GERİDÖNÜŞÜM KONUSUNDA EĞİTİMLERİN DÜZENLENMESİ

2016 yılı içerisinde ilçemizde 20.000 öğrenciye çevre ve geridönüşüm eğitimi verilmiş olup, Şişecam'la ortaklaşa eğitimler düzenlenerek öğrencilerimize anahtarlık ve bez çanta dağıtılmıştır.



ANAKULLARINDA ÇEVRE EĞİTİMİ VERİLMESİ  
ÇEVRE KORUMA VE KONTROL MD.

### HALKIN ÇEVRE KONUSUNDA BİLİNÇLENMESİ AMACI İLE KAPI VE STAND BİLGİLENDİRME ÇALIŞMALARININ YAPILMASI

2016 yılı içerisinde yaz döneminde 10 kişilik üniversite öğrencilerinden oluşan bilgilendirme ekibi kurularak ilçemizde Barış, Cumhuriyet, Yakuplu mahallerinde toplam 4.600 hane ziyaret edilerek 10.000 kişiye çevre konusunda bilgilendirme yapılmış ve müdürlüğümüze ait ambalaj atıkları, atık piller, elektronik atıklar vb. konularda broşürlerimiz dağıtılmıştır. Ayrıca ramazan ayı boyunca etkinlik alanında stand kurularak halkımıza çevre konusunda bilgilendirme yapılmıştır. Halkımızı bilgilendirmek amacıyla 10.000 adet müdürlük broşürü, 10.000 adet ambalaj atıkları el broşürü, 8.000 adet bitkisel atık yağ broşürü, 8.000 adet elektrikli ve elektronik atıklar broşürü ve 10.000 atık pil broşürü dağıtılmıştır.

## ÇEVRE KONUSUNDA HALKIN DİKKATİNİ ÇEKMEK AMACI İLE ETKİNLİK DÜZENLENMESİ

Her yıl Haziran ayının ilk haftası kutladığımız Çevre Haftası'na bu yıl birçok öğrenci, çevre dostu ve sivil toplum kuruluşlarının katılımı ile çevre yürüyüşü yapılarak başlamıştır. Yürüyüş sonunda etkinlik alanına gelen öğrencilerimiz kurulan Çevre Atölyesi Çadırları'nda geridönüşümlü atıklar konusunda hem bilgilendirilmiş, hem de güzel dakikalar geçirmiştir. Öğrencilerimiz yanlarında getirdikleri cam şişe, kavanoz vb. atıkları sponsor firma tarafından kurulan dünyanın en büyük cam kumbarasına atmıştır. Etkinlik alanında kurulan eğlence parkurlarında eğlenerek güzel anlar yaşanmıştır.

Geleneksel hale gelen Çevre Şenliği yarışmaları 01.03.2016- 17.05.2016 tarihleri arasında ilçemizde bulunan tüm anasınıfı, ilkököl, ortaokul ve lise öğrencileri arasında düzenlenmiş olup resim, karikatür ve fotoğraf dallarında toplam 210 eser yarışmaya katılarak 27 eser dereceye girmiş olup; 1.lere tablet bilgisayar, 2.lere fotoğraf makinesi, 3.lere mp3 player hediye edilmiştir.



ÇEVRE ŞENLİĞİ- ÇEVRE YARIŞMALARI  
ÖDÜL TÖRENİ- 3 HAZİRAN 2016  
ÇEVRE KORUMA VE KONTROL MD.



ÇEVRE ŞENLİĞİ- ÇEVRE YÜRÜYÜŞÜ- 3 HAZİRAN 2016



ÇEVRE ŞENLİĞİ- ÇEVRE YÜRÜYÜŞÜ- 3 HAZİRAN 2016



ATIK CAM ŞENLİĞİ

## KAMPANYA DÜZENLENMESİ

2015-2016 öğretim yılı içerisinde ilçemiz genelinde olan okullarda atık pil toplama yarışması düzenlenmiş olup yarışma genelinde 3.319 kg atık pil toplanmıştır. Yarışmada 1. olan okula fotokopi makinesi, 2. olan okula laptop bilgisayar ve 3. olan okula renkli yazıcı verilmiştir.



OKULLARARASI ATIK PİL TOPLAMA YARIŞMASI ÖDÜL TÖRENİ- 2 HAZİRAN 2016

## YARIŞMA DÜZENLENMESİ

İlçemizde 1 Nisan 2016 - 3 Haziran 2016 tarihleri arasında 10 geridönüşümlü atık kategorisi belirlenerek Çevre Şenliği'ne getiren vatandaşlarımıza bisiklet hediye edilmiş olup, etkinlik anında 620 kg geridönüşümlü atık ekonomiye geri kazanılmıştır.



OKULLARARASI ATIK PİL TOPLAMA YARIŞMASI ÖDÜL TÖRENİ- 2 HAZİRAN 2016





### B.5.9. KAMUSAL ALANLARIN TEMİZLİĞİNİN SAĞLANARAK HALKIMIZA HUZURLU VE SAĞLIKLI BİR ORTAM SUNULMASI

#### ARAZÖZ İLE YOL VE PAZARYERİ YIKANMASI

İlçemizde inşaat sektörünün canlı olması sebebi ile denetçi ekibimiz tarafından yapılan bölge kontrolleri ile hafriyat kamyonlarının sebep olduğu yol kirlilikleri tespit edilerek tutanak altına alınmış, eğer kirlilik devam eder ise, yıkatılarak kirlilik ortadan kaldırılmıştır.

Her hafta mahallelerimizdeki 8 adet pazaryerinin, süpürülmesi ve yıkanması; 10 kişilik ekiple, 1 adet çöp kamyonu, 1 adet makineli süpürme aracı ve 3 adet yıkama aracı kullanılarak düzenli olarak yapılmaktadır.

Arazöz Aracı	3 Adet
Arazöz ile Yol ve Pazaryeri Yıkama İşleri	36.546,83 Ton/Yıl
Çalışan Personel Sayısı	3 Şoför, 6 Araç Arkası Eleman



PERŞEMBE PAZARININ YIKANMASI  
ÇEVRE KORUMA VE KONTROL MD.



PAZAR KAPALI PAZARININ YIKANMASI  
ÇEVRE KORUMA VE KONTROL MD.

#### BETON VE HER NEVİ ASFALT YOLLARIN MAKİNE İLE SÜPÜRÜLMESİ (6 m<sup>3</sup>)

İlçemizde bulunan belirli bulvar, cadde ve sokaklar süpürge makinesi ile belirli bir program dahilinde hergün saat 07:30-15:30 saatleri arasında süpürülerek tretuar kenarlarında biriken çöp, çamur ve toprak vb. maddeler temizlenmiştir. Bazı cadde ve sokaklarımız hem makine hem de el ile süpürülmüştür. Süpürge çalışması kapsamında; 6 m<sup>3</sup> süpürge makinesi ile toplam 106.541,08 dekar/yıl çalışma yapılmıştır.

6 m <sup>3</sup> Kapasiteli Vakumlu Yol Süpürme Aracı	3 Adet
Beton ve Her Nevi Asfalt Yolların Makine ile Süpürülmesi İşleri (6 m <sup>3</sup> )	106.541,08 Dekar/YIL
Çalışan Personel Sayısı	3 Şoför



6 M<sup>3</sup> LÜK SÜPÜRGE İLE SÜPÜRÜLMESİ  
ÇEVRE KORUMA VE KONTROL MD.



6 M<sup>3</sup> SÜPÜRGE İLE SÜPÜRÜLMESİ  
ÇEVRE KORUMA VE KONTROL MD.

#### BETON VE HER NEVİ YOLLARIN MAKİNE İLE SÜPÜRÜLMESİ (1,5 m<sup>3</sup>)

İlçemizde 6 m<sup>3</sup> lük süpürgecin girmesinin mümkün olmadığı bisiklet yolları, yürüyüş yolları, kapalı pazar yeri vb. gibi yerlerin süpürülmesi ve büyük süpürgeye yardımcı olmak amacıyla 2016 yılında 3.081 saat/yıl 1,5 m<sup>3</sup> lük süpürge çalıştırılmıştır.

1,5 m <sup>3</sup> Kapasiteli Vakumlu Yol Süpürme Aracı	3 Adet
Beton ve Her Nevi Asfalt Yolların Makine ile Süpürülmesi İşleri (1,5 m <sup>3</sup> )	3.081 Saat/YIL
Çalışan Personel Sayısı	3 Şoför



1,5 M<sup>3</sup> İLE YOLLARIN SÜPÜRÜLMESİ  
ÇEVRE KORUMA VE KONTROL MD.



**BETON VE HER NEVİ YOLLARIN EL İLE SÜPÜRÜLMESİ**

İlçemiz genelinde bulunan tüm bulvar, cadde, sokak ve mahallelerimizin tamamı 06:30-15:30 saatleri arasında 238 personelimiz tarafından süpürülmüştür. Saat 15:30-23:00 saatleri arasında bulunan nöbetçi ekipler tarafından halkımızın temizlik taleplerine cevap verilmiştir. Toplu temizlik ekibimiz haftanın belirli günlerinde işin yoğunluğuna göre boş arazi, kamu kurum ve kuruluşları, sağlık ocakları, dış mekanların temizliğini gerçekleştirmiştir. Ayrıca ramazan ayı boyunca etkinlik alanında 15 kişilik ekibimiz sahura kadar temizlik çalışmalarını sürdürmekte olup, ilçemizde bulunan camilerin dış mekanlarının temizliği her Cuma günü süpürge personelimiz tarafından gerçekleştirilmiştir. İlçemizde kurulan 8 adet semt pazarımız akşam saatlerinde pazar dağıldığında temizlik personeli tarafından toplu bir şekilde süpürülerek temizlenmiştir. Toplu çalışmalarımız neticesinde vatandaşlarımızın memnuniyetlerinin en üst seviyeye çıkarılması hedeflenmiştir.

2016 yılında yoğun kar yağışının görüldüğü ve kar seviyesinin 70 cm'e ulaştığı ilçemizde karla mücadele çalışmaları kapsamında, cadde ve sokaklardaki kaldırımların temizliği için 6 adet kar küreme aracı alınmıştır. Her aracın yönetimi için makine kullanımına uygun nitelikteki personeller görevlendirilerek eğitim verilmiştir. Kar küreme hizmeti, toplam 24 personel ile 06:00 ile 24:00 saatleri arasında çift vardiya olarak gerçekleştirilmiştir. Kaldırımlarda biriken kar örtüsünün temizliğini sağlayacak araçlarımız, saatte 3km hızla gidebilmekte ve kaldırımlarda 80 cm. genişliğinde yer açmıştır.



YOLLARIN ELLE SÜPÜRÜLMESİ  
ÇEVRE KORUMA VE KONTROL MD.



PERŞEMBE PAZARI PARK ALANI TEMİZLENMESİ



ATRİUM PARKI TEMİZLENMESİ

**ÇEVRE VE TEMİZLİK DENETİMLERİNİN YAPILMASI, TALEP VE ŞİKAYETLERİNE ÇÖZÜM BULUNMASI**

İlçemizde temizlik hizmeti 3 bölge olarak yürütülmekte olup 5 saha kontrol personelimiz tarafından elle süpürme, pazar yeri yıkama, moloz ve kaba malzemelerin toplanması vb. faaliyetler rutin olarak kontrol edilmiştir. Ayrıca halkımızdan gelen temizlik ile ilgili talep ve şikayetlere en kısa sürede çözüm bulunmuştur.

**KAMU KURUM VE KURULUŞLARININ TEMİZLİĞİNİN YAPILMASI (CAMİLER, OKULLAR VB.)**

İlçemizde bulunan cami ve mescitlerin dış mekanları, Yakuplu, Kavaklı Eski, Kavaklı Yeni ve Gürpınar Mezarlıkları haftanın belirli günlerinde düzenli olarak temizlenmiştir. Eğitim ve öğretim yılına başlamadan önce ilçemizde bulunan tüm okulların bahçe ve çevresinde temizlik faaliyetleri gerçekleştirilmiştir.

**KIYI (SAHİL) TEMİZLİĞİNİN YAPILMASI**

Kıyı temizliği kapsamında 1 adet çevre temizlik botu ile 1 gümüş can kurtaran ve 1 kaptan görevlendirmiştir. Sahil kısmında yaz aylarında yoğunluğun başlaması ile birlikte 1 adet kumsal temizliği makinesi ile temizlik çalışmaları yapılmıştır.

**BORDÜR BOYANMASI**

Boyama ekiplerince 2 adet bordür boyama makinesi ile halkımızın hizmetine açık bulvar, cadde ve sokaklarda 2016 yılı faaliyet döneminde 750.000 metretül yol bordür boyaması yapılmıştır.



BORDÜR BOYAMA ÇALIŞMASI  
ÇEVRE KORUMA VE KONTROL MD.



**B.5.10. KENT ZARARLILARINA KARŞI MÜCADELE KONUSUNDA ZOONOZ HASTALIKLAR VE SALGINLARA KARŞI YAPILAN DEZENFEKSİYON ÇALIŞMALARI İLE ORTAK KULLANIM ALANLARINDA SAĞLIKLI VE HUZURLU BİR ORTAMIN OLUŞMASININ SAĞLANMASI**

### KENT ZARARLILARINA KARŞI YAPILAN DEZENFEKSİYON ÇALIŞMALARI KAPSAMINDA YEŞİL ALAN VE PARKLARIN PROJELENDİRİLMESİ

Modern, temiz ve kalıcı, şehircilik açısından uluslararası normlarda peyzaj mimarisi kriterlerini, ihtiyaçlarını ve kültür yapısını da dikkate alarak 2016 yılında 16 adet park projelendirilmiştir.



MARMARA MAHALLESİ 105 SOK.  
712 ADA ÇEVRE DÜZENLEME PROJESİ  
PARK VE BAĞÇELER MD.



SAHİL MAHALLESİ ARDA TURAN PARKI



ADNAN KAHVECİ MAH. 130 ADA YANI



KAVAKLI MAH. SARIKAMIŞ SOK. ÜZERİ 276 ADA 319 PARSEL



KAVAKLI MAH. YAMAN SOK.  
ÜZERİ 407 ADA  
PARK VE BAĞÇELER MD.



ADNAN KAHVECİ MAH. ÇAMLITEPE CD. 1000 ADA



KAVAKLI MAH. YAMAN SOK.  
ÜZERİ 743 ADA  
PARK VE BAĞÇELER MD.



## B.6. KENTSEL ALTYAPI ÜSTYAPI

Bu alanda hizmet veren Müdürlüklerimiz

**Plan ve Proje Müdürlüğü**

**Park ve Bahçeler Müdürlüğü**

**Fen İşleri Müdürlüğü**

**İmar ve Şehircilik Müdürlüğü**





### B.6.1. BELEDİYEMİZİN PROJE OLUŞTURMA KAPASİTESİNİN YÜKSELTİLMESİ

#### PLANLAMA FAALİYETLERİ

İşin Adı	Göstergesi
İmar Planı Revizyonu ve Tadilatlarının Yapılması	24
Onanlı Planlar Hakkında Açılan Davalara Teknik Rapor Hazırlanması	82

#### KENTSEL TASARIM ve PROJE FAALİYETLERİ

İşin Adı	Göstergesi
Etüt Proje ve Fizibilite İşleri	11
Proje Yarışması Düzenlenmesi İş	1
Şantiye Kontrollerinin Yapılması	450
Cephe-Kış Bahçesi-Tabela İzinleri	17

#### HARİTA UYGULAMA FAALİYETLERİ

İşin Adı	Göstergesi
İpotek Terkin İşlemleri	45 Dosya
Tevhit-İfraz-İhdas-Terk Dosyaları	140 Dosya
Mahkeme Kararına Göre Düzeltme Yapılması Gereken İşlemler	235 Hektar
İmar Uygulaması	257 Hektar

#### KENTSEL DÖNÜŞÜM FAALİYETLERİ

İşin Adı	Göstergesi
Riskli Binaya İlişkin İş ve İşlemler	88
Kira Yardımı Başvurularına İlişkin İşlemler	272

#### AFET YÖNETİM VE KOORDİNASYON FAALİYETLERİ

İşin Adı	Göstergesi
Toplanma Alanlarının Belirlenmesi	387
Afet ve Acil Durum Planı Hazırlanması	1
Müdürlük Operasyon Planları	23
Bina Acil Durum Planlarının Hazırlanması	3
Afet Konteynerlerinin Bakım ve Sayımı	12

Bölge insanlarımızın talepleri doğrultusunda ekonomik, özgün ve nitelikli mimari yaklaşımları, işlevsel ve yenilikçi çözümleri öne çıkartan, doğaya saygılı, sürdürülebilir, çağdaş bir çevre ve mimari anlayışa sahip cemevi, kültür merkezi ve çevresi ile ilgili 2015 yılında düzenlenen proje yarışmasında birinci olan ekip ile birlikte uygulama projeleri hazırlanmıştır.

D100 Karayolu ile denizi 1 milyon metrekarelik yeşil ve rekreasyon alan ile buluşturacak Yaşam Vadisi Projesi için uluslararası katılım ile yarışma düzenlenmiştir. Buna uygun hazırlanan Uygulama Projeleri ile ulaşım bağlantıları ve sorunları çözülmüş bisiklet yolları, açık yeşil alanlar, spor alanları, kafeler ile ekolojik bir koridor olarak gelişen kentsel tasarım modeli ortaya konmuştur.



### BAĞIŞ YOLUYLA YAPILAN KAMU BİNALARININ ŞANTIYE KONTROLLERİNİN YAPILMASI

Beylikdüzü ilçesi Gürpınar Mahallesi İmar Planlarında Eğitim Alanı olarak belirtilmiş 954 ada 4 parsel sayılı taşınmaz üzerine 12 derslikli eğitilebilir engelli çocukların eğitiminin sağlanması için okul yapımına başlanmıştır. Beylikdüzü İlçesi Yakuplu Mahallesi İmar planlarında Eğitim Tesis Alanı olarak belirtilmiş 518 ada 5 parsel sayılı taşınmaz üzerine 24 derslikli ortaokul yapımına başlanmıştır.



GÜRPINAR 12 DERSLİKLİ  
ÖZEL EĞİTİM OKULU ŞANTIYE  
KONTROLÜNÜN YAPILMASI  
PLAN VE PROJE MD.

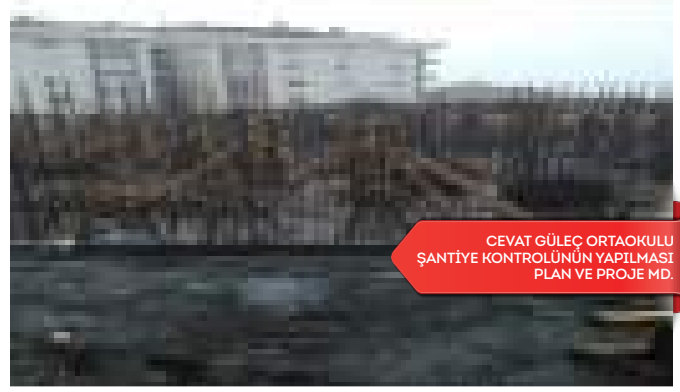

CEVAT GÜLEÇ ORTAOKULU  
ŞANTIYE KONTROLÜNÜN YAPILMASI  
PLAN VE PROJE MD.

### B.6.2. AFET RİSKİ TAŞIYAN BİNALARDA ALINAN ÖNLEMLERLE DOĞRU ZEMİN - DOĞRU YAPI İLİŞKİSİ KURULARAK DİPREME DAYANIKLI VE ÇEVREYE DUYARLI YAPILARIN İNŞA EDİLMESİ

#### RİSKLİ YAPILARIN YERİNDE KONTROL EDİLMESİ

İlçemiz sınırları içerisinde 6306 sayılı Afet Riski Altındaki Alanların Dönüştürülmesi Hakkındaki Kanun ve ilgili yönetmelikler çerçevesinde riskli yapı olarak tespit edilen yapıların, teknik elemanlarca yerinde kontrolleri yapılmıştır.



RİSKLİ YAPILARIN YERİNDE  
KONTROL EDİLMESİ  
PLAN VE PROJE MD.

#### DONATI, KONUT VE ULAŞIM İLİŞKİLERİNİN JEOLJİK DOKU İLE UYumlu GELİŞMESİNİN SAĞLANMASI

İlçemizde bulunan her mahalleye "Muhtarlık ve Çözüm Merkezi" ile birlikte kreş yapılması amacıyla çalışmalar yürütülmüştür. Bu bağlamda; doğa, kent ve insan ölçeği uyumu felsefesiyle tasarlanan Mahallemiz Büyükşehir Belediye Çözüm Merkezi ve Muhtarlık binası projesi hazırlanmıştır.



MUHTARLIK VE ÇÖZÜM MERKEZİ  
PROJESİNİN HAZIRLANMASI  
PLAN VE PROJE MD.

### RİSKLİ YAPI OLDUĞUNU BELİRTEN EKSİKSİZ VE DOĞRU OLAN RAPORLARIN, ÇEVRE VE ŞEHİRCİLİK BAKANLIĞI'NIN ONAYINA İLETİLMESİ

Beylikdüzü ilçesi sınırları içerisinde mevcut olan yapılarla ilgili hak sahipleri tarafından 6306 sayılı Afet Riski Altındaki Alanların Dönüştürülmesi Hakkındaki Kanun ve ilgili yönetmelikler çerçevesinde Bakanlığın yetkilendirdiği lisanslı firmalara hazırlattırılan riskli yapı tespit raporlarının ilgili yasa ve yönetmelikler çerçevesinde incelenmesi yapıldıktan sonra Çevre ve Şehircilik Bakanlığı tarafından onaylanmaktadır. 2016 yılı içerisinde 96 adet raporun incelenmesi gerçekleştirilmiş ve onaya sunulmuştur.

#### JEOLJİK VE JEOTEKNİK RAPORLARININ HAZIRLANMASI

Beylikdüzü ilçesi sınırları içerisinde Cumhuriyet Mah. 678 ada 6 parsel (zemin etüdü ve iksa projesi), Kavaklı Mah. 799 ada (Cemevi ve Kültür Merkezi), Yakuplu Mah. 518 ada 5 parsel (Eğitim Alanı), Gürpınar Mah. 954 ada 4 parsel (Eğitim Alanı) ve 1276 ada 8 parsel (Dini Tesis) sayılı taşınmazlar üzerine yapılacak yapılar ile ilgili proje çalışmalarında kullanılmak üzere jeolojik ve jeoteknik raporlar hazırlanmıştır.



## B.6.5. HIZLI KENTLEŞMENİN GETİRDİĞİ OLUMSUZ ETKİLERİ AZALTMAK AMACIYLA MEVCUT YEŞİL ALANLARIN KORUNMASI VE TÜM AKTİF YEŞİL ALANLARIN SÜRDÜRÜLEBİLİRLİĞİNİN SAĞLANMASI

### REKREASYON ALANLARI TAMİR VE ONARIMLARININ YAPILMASI

İlçeye kazandırılmış parkların zaman içerisinde tahrip olması nedeniyle ilçe sakinlerinin de ihtiyacına göre tasarlanıp park yenileme çalışmaları yapılmıştır. Yeni bir park yapar gibi projelendirilerek park içi sosyal donatı, yeşil alan ve sert zeminleri de dahil olmak üzere parkların yenilenmesi ile kentin daha estetik bir görünüme kavuşması amacıyla parkların tamir ve bakımı yapılmıştır. Bu kapsamda 2016 yılında 3 adet (8.800 m<sup>2</sup>) parkın revizesi tamamlanmıştır.

Marmara Mahallesi Kadir Toptaş Parkı VIP Girişi ve Yürüyüş Yolları, Çocuk Oyun Grubu Zemin Kauçuk Kaplaması	1.600 m <sup>2</sup>
Marmara Mahallesi Hürriyet Bulvarı Üzeri Hürriyet Parkı	1.500 m <sup>2</sup>
Sahil Mahallesi Kavaklı Kent Parkı	5.780 m <sup>2</sup>



İLK HALİ



SON HALİ

KADİR TOPBAŞ PARKI VİP GİRİŞİ VE YÜRÜYÜŞ YOLLARI, ÇOCUK OYUN GRUBU ZEMİN KAUÇUK KAPLAMASI / PARK VE BAHÇELER MD.



İLK HALİ



SON HALİ

KADİR TOPBAŞ PARKI VİP GİRİŞİ VE YÜRÜYÜŞ YOLLARI, ÇOCUK OYUN GRUBU ZEMİN KAUÇUK KAPLAMASI / PARK VE BAHÇELER MD.



İLK HALİ



SON HALİ

HÜRRIYET BULVARI ÜZERİ HÜRRIYET PARKI REVİZE / PARK VE BAHÇELER MD.



İLK HALİ



SON HALİ

KAVAKLI KENT PARKI REVİZE / PARK VE BAHÇELER MD.



## REKREASYON ALANLARI VE YEŞİL ALAN BAKIMININ YAPILMASI

Park ve yeşil alanların bakımı yılın her döneminde yapılarak ilçe sakinlerimizin temiz ve düzenli alanlarda yaşaması amaçlanmıştır. İlçemize kattığımız her hizmetin yapımı kadar korunmasının da bilincinde olarak mevsim şartlarına uygun bakım çalışmaları yapılmıştır. Mevcut yeşil alanın korunması adına; çim motoru ve sırt tırpanı ile yabancı ot temizliği, toprağın çapalanması, toprağın havalandırılması, bitki dibi yabancı ot temizliği, arazöz ile gece ve gündüz sulama, budama, form budaması, gibi bakım çalışmaları yapılmaktadır. Bu kapsamda Beylikdüzü'nde 2.050.576 m<sup>2</sup>'lik alanın bakımı yapılmaktadır. Aynı zamanda 2016 yılında refüj, yan bant ve kavşaklarda da 18.239 m<sup>2</sup> peyzaj düzenlemesi yapılmıştır.

Yabancı Ot Temizliği Çim Motoru ve sırt tırpanı ile yabancı ot temizliği (yılıda 3 defa tırpanla, 8 defa ise çim motoru)

Toprağın çapalanması, toprağın havalandırılması, bitki dibi yabancı ot temizliği

2.050.576 m<sup>2</sup>

Ağaç budama, form budaması

Arazöz ile Sulama yapılması vb.

Kavşak, Refüj, Tretuvar, Yeşil alanlarda peyzaj düzenlemesi

18.239 m<sup>2</sup>



AĞAÇ BUDAMA  
PARK VE BAHÇELER MD.

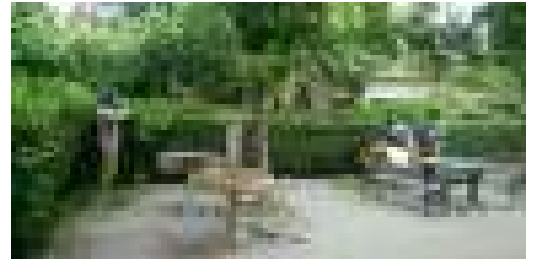

FORM BUDAMASI



ÇİM MOTORU İLE YABANİ OT TEMİZLİĞİ

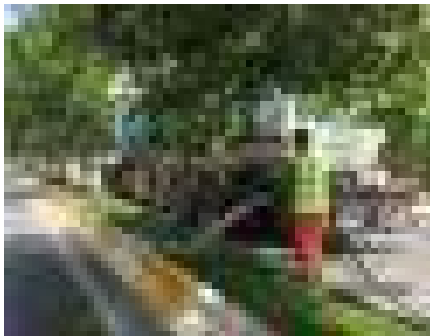

ARAZÖZ İLE SULAMA

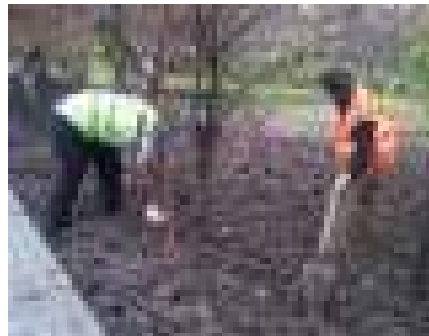

TOPRAĞIN HAVALANDIRILMASI



SIRT TIRPANI İLE YABANİ OT TEMİZLİĞİ



ADNAN KAHVECİ MAH. ANADOLU BULVARI YEŞİL ALAN YAPIMI

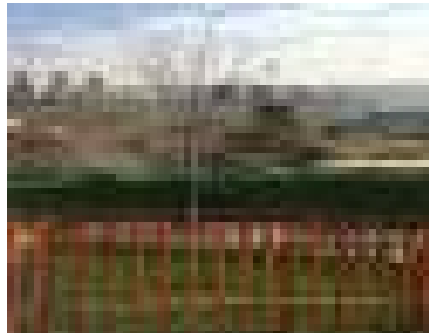

ADNAN KAHVECİ MAH. VETERİNERLİK MD. YEŞİL ALAN YAPIMI



CUMHURİYET MAH. CUMHURİYET CAD. YEŞİL ALAN YAPIMI



## KENT MOBİLYALARI BAKIMI YAPILMASI

Maliyeti azaltıp verimliliği arttırmak için marangozhane, su, kaynak ve sanat işleri gibi alanda yapılan tamir, bakım ve yapım işleri hızlı bir şekilde yerine getirilmiştir. Çeşitli nedenlerle bozulan, kırılan çocuk oyun grubu, fitness aleti ve kent mobilyalarının tamiri yapılarak yıpranmış ya da üzerine yazı yazılmış kent mobilyalarının ise tekrardan boyanarak ve bakımı yapılarak kullanıma hazır hale getirilmesi sağlanmaktadır.

Oyun Grubu Ve Fitness Grupları Kaynak Tamiri	97 Adet (park)
Kale Direği Kaynak Tamiri	22 Adet
Basket Potası Tamiri Ve Montajı	83 Adet
Bank Tamiri	500 Adet
Ahşap Oturak Tamiri	35 Adet
Çardak Tamiri	8 Adet



İLK HALİ



SON HALİ



İLK HALİ



SON HALİ

## HAVUZ, GÖLET, ŞELELE BAKIMI YAPILMASI

İlçemizde mevcut bulunan havuzların yıllık bakımları periyodik olarak yapılmıştır. Sık sık kontrollere çıkarak denetimler yapılmış, mekanik aksamlardaki arızalara anında müdahale edilmiştir. Hijyenik temizlik ilçemiz kalitesine uygun kimyasallar ile rutin olarak yapılmıştır. 2016 yılında ilçemizde bulunan 22 adet parkın havuz motorlarının tamir, bakım ve onarımı yapılmış, 17 adet havuzun ise panosu yenilenmiştir.

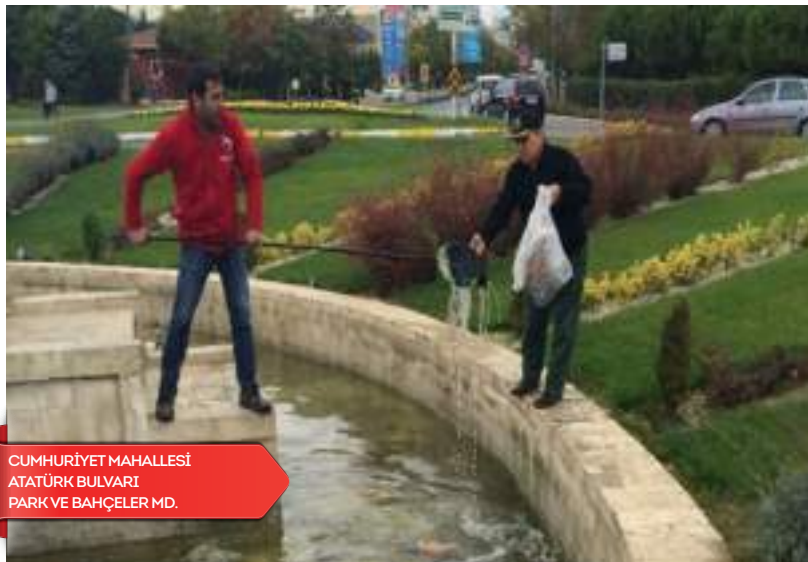
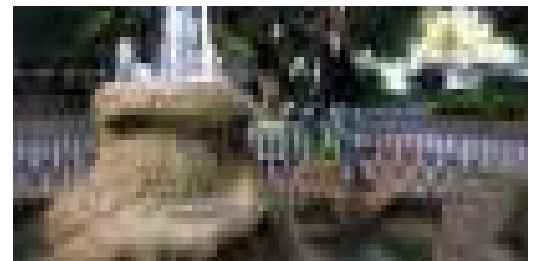
CUMHURİYET MAHALLESİ  
ATATÜRK BULVARI  
PARK VE BAHÇELER MD.

BARIŞ MH. MEHMET AKİF ERSOY KORULUĞU

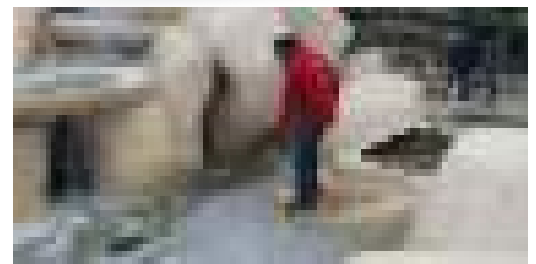

BÜYÜKŞEHİR MH. SEZEN AKSU PARKI

## KAMU BİNALARININ PEYZAJ DÜZENLEME VE BAKIMLARININ YAPILMASI

İlçemizde yeşil alan düzenlenmesinin yanı sıra kamu alanlarının da (camii, okul, sağlık ocağı, muhtarlık binaları vb.) yeşil alan düzenlemesi ve bakımı yapılmıştır. Bu kapsamda 2016 yılında 1.000 m<sup>2</sup> kamu alanının peyzaj düzenlemesi, 10 okulun hobi bahçesi ve ilçedeki okulların, muhtarlık binalarının, camilerin ve sağlık ocaklarının rutin bakımları yapılmıştır.



CUMHURİYET MAHALLESİ  
KOÇ İLK OKULU  
PARK VE BAHÇELER MD.



DEREAĞZI MAHALLESİ  
İSABET OKULLARI  
PARK VE BAHÇELER MD.



ADNAN KAHVECİ MAHALLESİ  
TOKİ MEHMET AKİF ERSOY  
PARK VE BAHÇELER MD.



YAKUPLU MAHALLESİ  
YAKUPLU MUHTARLIK BİNASI  
PARK VE BAHÇELER MD.

## YEŞİL ALANLARDA ZİRAİ MÜCADELE VE GELİŞTİRME İŞLEMLERİNİN YAPILMASI

İlçemizde yeşil alanların zirai hastalıklara karşı ilaçlaması, bitkilerin gelişimi, gerekli besin maddesinin verilmesi için ilaçlama ve gübreleme işlemleri yapılmıştır.

Yeşil alanların tamamının zararlılar yönünden sağlıklı kalması için planlı mücadele yapılması amacıyla zirai ilaçlama çalışması yılda 2 defa (200.000 lt), zirai gübreleme işlemleri ise yılda 3 defa (30.000 kg) gerçekleştirilmiştir.

Zirai İlaçlama İşlemleri	200.000 Lt
Zirai Gübreleme İşlemleri (ağaç ve çimlere)	30.000 Kg
Çim Alan Bakımı	100.000 m <sup>2</sup>



GÜBRELEME  
PARK VE BAHÇELER MD.

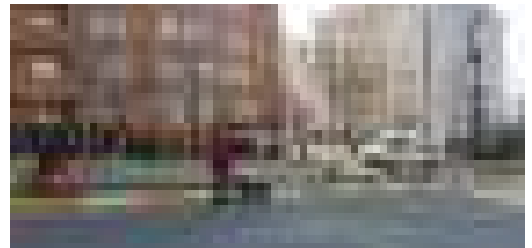

GÜBRELEME

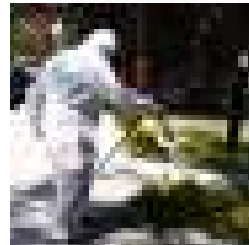

ZİRAİ İLAÇLAMA



ZİRAİ İLAÇLAMA





## B.6.6. REKREASYON ALANLARINDA MODERN VE ESTETİK BİR GÖRÜNÜM OLUŞTURULARAK İLÇE HALKINA İNSAN ODAKLI AKTİF YEŞİL ALANLAR OLUŞTURULMASI

### YENİ PARK YAPILMASI

Sosyal donatı alanları oluşturulması, yaşam kalitesinin artırılması için önemli kriterlerden birisinin de yeşil alanlar ve çocukların aktivitede bulunacağı ortamlar oluşturulmasıdır. Bu kapsamda 2016 yılında 17 adet (182.328 m<sup>2</sup>) yeni park ilçemize kazandırılmış olup 2 adet parkın (121.478 m<sup>2</sup>) yapımına ise başlanılmıştır.

Park yapımının büyük bir kısmına sahip olan Yaşam Vadisi 1. Etap Kent Parkı; rekreasyon alanı olarak düzenlenmiş olup kentsel anlamda gelişen ve değişen Beylikdüzü'nün yeni yüzüne yön verecek, sosyal ve kültürel anlamda gelişimine ön ayak olacak önemli bir potansiyele sahiptir. Hem doğa hem kent yaklaşımla ele alınmış olan Yaşam Vadisi 1. Etap Parkı; gezinti, bisiklet, koşu ve yürüyüş yolları, akülü tren ile vadi gezisi, çim teraslar ve yapısal çözümler üretilerek oluşturulmuş seyir terasları, biyolojik gölet, bu göleti destekleyen etkinlik alanları ve açık / yarıaçık / kapalı yapısal birimler, sanat atölyeleri ve sergi alanları, şelaleler ve su gösterileri, şelale kafeterya ve restoran, sarı-siyah anı parkı, Ertuğrul Fırkateyni 125. yıl anı parkı (Japon Bahçesi), oyun alanları (bocce, gateball, satranç), bitki gösteri alanları, sosyal etkinlik alanları gibi fonksiyonları barındırmaktadır.



İLK HALİ



SON HALİ

YAŞAM VADİSİ 1. ETAP PARK YAPIMI (137,161 M<sup>2</sup>) / PARK VE BAHÇELER MD.



SON HALİ

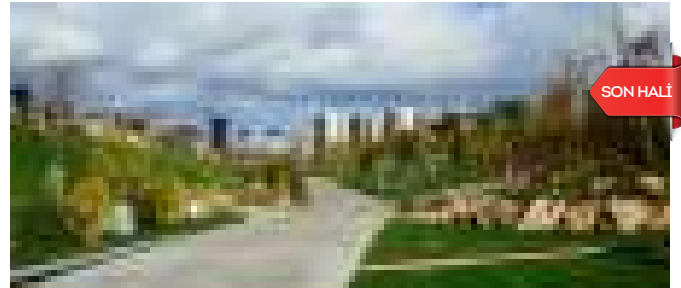

SON HALİ



SON HALİ

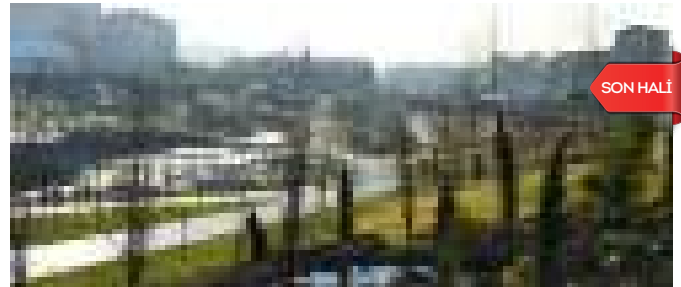

SON HALİ

YAŞAM VADİSİ 1. ETAP PARK YAPIMI (137,161 M<sup>2</sup>) / PARK VE BAHÇELER MD.



İLK HALİ



SON HALİ

YAVUZ SULTAN SELİM BULVARI İLE CEBECİ CD. KESİŞİMİ EMİNCAN SİTE İÇİ PARK ALANI (6,612M<sup>2</sup>) / PARK VE BAHÇELER MD.



İLK HALİ

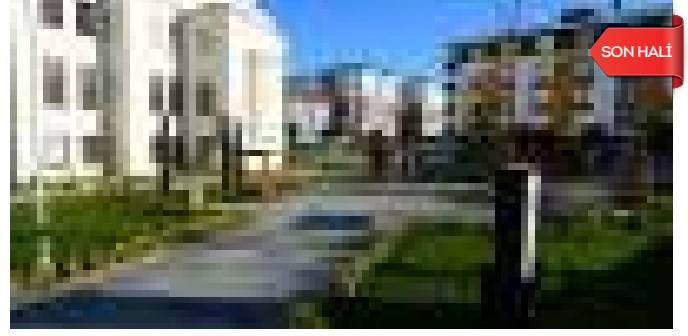

SON HALİ

BEYGAN SK. İLE EYLÜL SK. KESİŞİMİ ERENLER CD. ÜZERİ (HZ. EBUBEKİR CAMİİ) (4,400 M<sup>2</sup>) / PARK VE BAHÇELER MD.

İLK HALİ



SON HALİ

TANER SOKAK ÜZERİ PARK (4,000 M<sup>2</sup>) / PARK VE BAHÇELER MD.

İLK HALİ

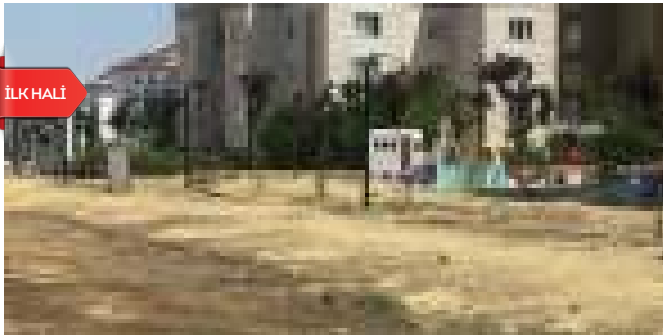

SON HALİ

IHLAMUR CD.İLE KUŞTEPE CD. KESİŞİMİ LİVANELİ ÖZGÜRLÜK (MÜZİK TEMALİ) PARK (3,535 M<sup>2</sup>) / PARK VE BAHÇELER MD.

İLK HALİ



SON HALİ

OSMANLI CADDESİ ÜZERİ İŞKUR PARKI YAPIMI (2,938 M<sup>2</sup>) / PARK VE BAHÇELER MD.

İLK HALİ



SON HALİ

OSMANLI CADDESİ ÜZERİ İŞKUR PARKI YAPIMI (2,938 M<sup>2</sup>) / PARK VE BAHÇELER MD.



İLK HALİ



SON HALİ

GÜLYALI CADDESİ ÜZERİ YEŞİLKENT SİTE İÇİ HAVUZ VE ÇOK AMAÇLI SAHA YAPIMI VE KENT MOBİLYALARI MONTAJI (1.080 M<sup>2</sup>) / PARK VE BAHÇELER MD.



İLK HALİ



SON HALİ

ERENLER CADDESİ ÜZERİ EBUBEKİR CAMİİ KARŞISI CEP PARK (500 M<sup>2</sup>) / PARK VE BAHÇELER MD.



İLK HALİ



SON HALİ

SAKARYA CADDESİ İLE AKDENİZ CADDESİ KESİŞİMİ CEP PARK (50 M<sup>2</sup>) / PARK VE BAHÇELER MD.



İLK HALİ



SON HALİ

GÜLBEN SOKAK ÜZERİ İZCİ KAMPI (4.500 M<sup>2</sup>) / PARK VE BAHÇELER MD.

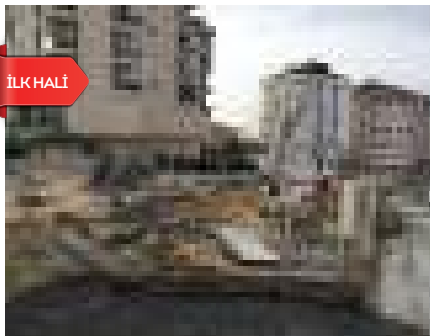

İLK HALİ

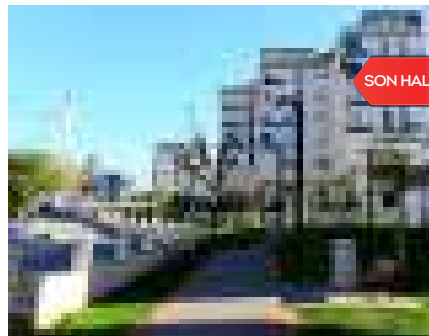

SON HALİ

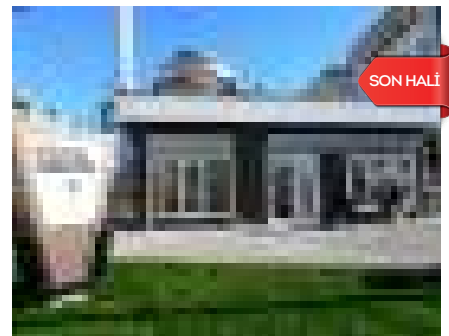

SON HALİ

METE SK. ÜZERİ (RAMAZAN KIZILKAYA CAMİİ ÖNÜ LOKAL VE 2. ETAP PARK YAPIMI (1.621 M<sup>2</sup>) / PARK VE BAHÇELER MD.



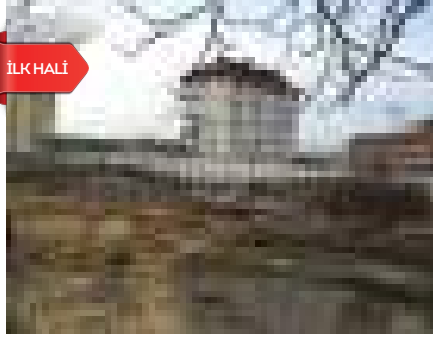

İLK HALİ



SON HALİ



SON HALİ

KARACAOĞLAN CD. İLE OTLUKBELİ SOK. KESİŞİMİ RAMAZAN KIZILKAYA CAMİİ ÇEVRESİ PARK VE AİLE SAĞLIĞI MERKEZİ (1,513M<sup>2</sup>)

İLK HALİ



SON HALİ

PİRİ REİS PARKI (7,436 M<sup>2</sup>) / PARK VE BAHÇELER MD.

İLK HALİ

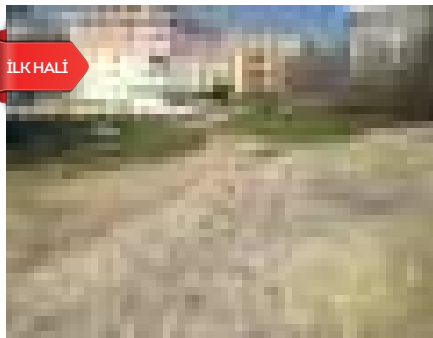

SON HALİ

PİRİ REİS PARKI (7,436 M<sup>2</sup>) / PARK VE BAHÇELER MD.

İLK HALİ

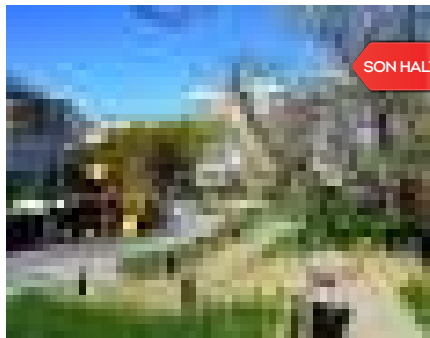

SON HALİ

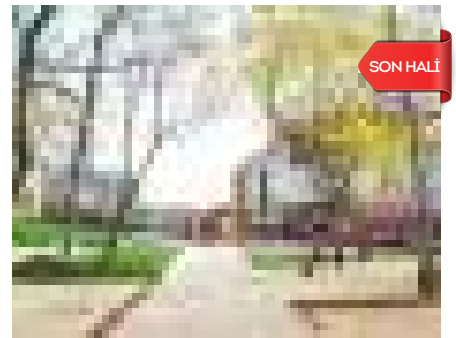

SON HALİ

KARTAL SOKAK İLE LAZER SOKAK KESİŞİMİ PARK (1,747 M<sup>2</sup>) / PARK VE BAHÇELER MD.

İLK HALİ



SON HALİ

ÇİM SOKAK İLE BURGAZ SOKAK KESİŞİMİ PARK (1,254 M<sup>2</sup>) / PARK VE BAHÇELER MD.

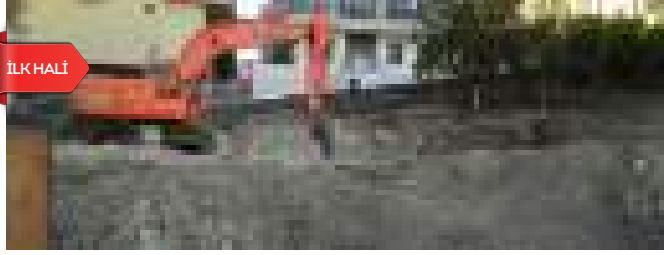

İLK HALİ



SON HALİ

ÇAY SK. ÜZERİ YENİ KAVAKLI MUHTARLIK VE ÇEVRE DÜZENLEMESİ (2.143 M<sup>2</sup>) / PARK VE BAHÇELER MD.



İLK HALİ

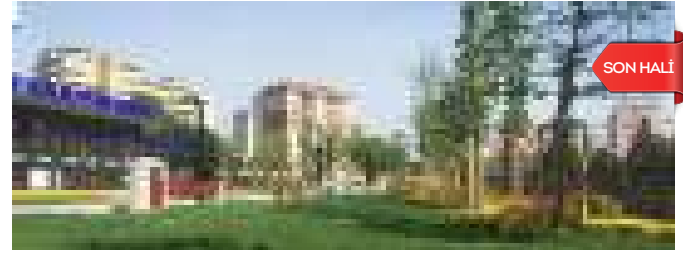

SON HALİ

HÜRRİYET BULVARI ÜZERİ ÖZGECAN ARSLAN KÜLTÜR MERKEZİ PEYZAJ DÜZENLEMESİ (1.838 M<sup>2</sup>) / PARK VE BAHÇELER MD.

### YAPIMINA BAŞLANILAN PARKLAR



MEDENİYET PARKI (120.000 M<sup>2</sup>)



ÇİM SK. İLE BURGAZ SK.



DEREAĞZI MAHALLESİ MEDENİYET PARKI

### YAPIMI TAMAMLANAN PARKLAR

Adnan Kahveci-Cumhuriyet Mahallesi Yaşam Vadisi 1. Etap Park Yapımı	137.161 M <sup>2</sup>
Adnan Kahveci Mahallesi 654 Ada İçi Yavuz Sultan Selim Bulvarı ile Cebeci Cd. Kesişimi Emincan Site İçi Park Alanı	6.612 M <sup>2</sup>
Adnan Kahveci Mahallesi Beygan Sk. ile Eylül Sk. Kesişimi Erenler Cd. Üzeri (Hz. Ebubekir Camii)	4.400 M <sup>2</sup>
Adnan Kahveci Mah. Taner Sokak Üzeri Park	4.000 M <sup>2</sup>
Adnan Kahveci Mahallesi İhlamur Cad. ile Kuştepe Caddesi Kesişimi Livaneli Özgürlük (Müzik Temalı ) Park	3.535 M <sup>2</sup>
Adnan Kahveci Mahallesi Osmanlı Caddesi Üzeri İşkur Parkı Yapımı	2.938 M <sup>2</sup>
Adnan Kahveci Mah. Gülyalı Cad. Üzeri Yeşilkent Site İçi Havuz Ve Çok Amaçlı Saha Yapımı ve Kent Mobilyaları Montajı	1.080 M <sup>2</sup>
Adnan Kahveci Mahallesi Erenler Caddesi Üzeri Ebubekir Camii Karşısı Cep Park	500 M <sup>2</sup>
Barış Mahallesi Sakarya Caddesi ile Akdeniz Caddesi Kesişimi Cep Park	50 M <sup>2</sup>
Dereağzı Mahallesi Gülben Sokak Üzeri İzci Kampı	4.500 M <sup>2</sup>
Dereağzı Mahallesi Mete Sokak Üzeri (Ramazan Kızılkaya Camii Önü Lokal Ve 2. Etap Park Yapımı	1.621 M <sup>2</sup>
Dereağzı Mah. Karacaoğlan Cad. ile Otlukbeli Sokak Kesişimi Ramazan Kızılkaya Camii Çevresi Park ve Aile Sağlığı Mrk.	1.513M <sup>2</sup>
Gürpınar Mahallesi Piri Reis Parkı	7.436 M <sup>2</sup>
Gürpınar Mahallesi Kartal Sokak ile Lazer Sokak Kesişimi Park	1.747 M <sup>2</sup>
Kavaklı Mahallesi Çim Sokak ile Burgaz Sokak Kesişimi Park	1.254 M <sup>2</sup>
Kavaklı Mahallesi Çay Sokak Üzeri Yeni Kavaklı Muhtarlık Ve Çevre Düzenlemesi	2.143 M <sup>2</sup>
Marmara Mahallesi Hürriyet Bulvarı Üzeri Özgecan Aslan Kültür Merkezi Peyzaj Düzenlemesi	1.838 M <sup>2</sup>

### YAPIMINA BAŞLANILAN PARKLAR

Dereağzı Mahallesi Medeniyet Parkı	120.000 M <sup>2</sup>
Kavaklı Mahallesi Çim Sokak ile Burgaz Sokak Kesişimi	1.478 M <sup>2</sup>

## AÇIK ÇOK AMAÇLI SPOR SAHASI YAPILMASI

2016 yılında yapılmış olan 4.425 m<sup>2</sup> çok amaçlı saha ile çocuklarımız ve yetişkinlerimize sosyal bir ortam sağlanarak fiziksel ve zihinsel gelişimlerine faydalı alanlar oluşturulmuştur.



SAHİL MAHALLESİ  
KAVAKLIKENT PARKI  
PARK VE BAHÇELER MD.

Kavaklı Mahallesi İhlas2 site içi 3 adet basketbol, 3 adet futbol sahası revize	3.750 M <sup>2</sup>
Dereağzı Mahallesi Karacaoğlan Caddesi üzeri sağlık ocağı Arkası park içi 1 adet basketbol sahası	200 M <sup>2</sup>
Sahil Mahallesi Kavaklıkent Parkı 1 adet basketbol, 1 adet futbol sahası	475 M <sup>2</sup>



DEREAĞZI MH. KARACAOĞLAN CD. ÜZERİ PARK

## PARK İÇİ SOSYAL TESİS BİNASI YAPILMASI

Bir bütün olarak düşünülerek park ve çevresindeki tüm donatıların düzenlenmesi yapılmıştır. 2016 yılında da lokal, abdesthane, mescit, wc çevresi düzenleme, Aile Sağlığı Merkezi, güvenlik noktası olmak üzere toplamda 899 m<sup>2</sup> alanın düzenlenmesi yapılmıştır.

Dereağzı Mh. Ramazan Kızılkaya Camii Çevresi Aile Sağlığı Merkezi	234 M <sup>2</sup>
Dereağzı Mh. Ramazan Kızılkaya Camii Lokal	43 M <sup>2</sup>
Gürpınar Sahil Güvenlik Noktası	25 M <sup>2</sup>
Gürpınar Mh. Pirireis Parkı Mescit Ve Abdesthaneler	217 M <sup>2</sup>
Kavaklı Mh. İhlas 2 Wc Ve Şadırvan	248 M <sup>2</sup>
İhlas 1 Ada Mevkii Mescit, Abdesthane, Yönetim Binası	132 M <sup>2</sup>



GÜRPINAR MAHALLESİ  
PİRİREİS MESCİT VE ABDESTHANE  
PARK VE BAHÇELER MD.

## HAVUZ, GÖLET, ŞELELE VE KURU HAVUZ YAPILMASI

İlçemizin gelişmesi ile doğru orantılı olarak daha modern ve estetik bir anlayışla projelendirme yapılmıştır. Proje kapsamında havuz, gölet, biyolojik gölet ve şelale uygun alanlara yerleştirilmiştir. Nostaljik ve doğal yapısıyla Yaşam Vadisi 1 Etapta biyolojik gölet kimyasal temizlik yapmaya gerek kalmadan bitkiler ve ortamdaki bakteriler yoluyla kendi suyunu temizlemektedir. Yaşam Vadisi 1. Etap'a 2 adet gölet, 2 adet havuz, Yeşilkent site içi park alanına 1 adet havuz yapılmıştır.



ADNAN KAHVECİ MAHALLESİ  
YEŞİLKENT SİTE İÇİ YEŞİL ALAN  
PARK VE BAHÇELER MD.



YAŞAM VADİSİ 1. ETAP  
PARK VE BAHÇELER MD.





## YENİ ÇOCUK OYUN GRUBU MONTAJ İŞLEMLERİ YAPILMASI

Çocukların sosyalleşerek birlikteliğini sağlamak, hem öğretici hem fiziksel aktivitelerini birleştirmeye yönelik parklar ve yeşil alanlar oluşturulmuştur. 0-6 ve 6-12 yaş gruplarına ayrılmış (elektronik, kauçuk, hayvan figürlü, macera parkı, taşıt park temalı vs.) farklı bir çizgi oluşturmak amacıyla 2016 yılında 26 adet çocuk oyun grubu montajı yapılmıştır.



CUMHURİYET MAHALLESİ  
BİZİMKENT İÇİ YEŞİL ALAN  
PARK VE BAHÇELER MD.



ADNAN KAHVECİ MAHALLESİ  
TÜRKAN SAYLAN PARKI  
PARK VE BAHÇELER MD.

## YENİ KENT MOBİLYASI MONTAJ İŞLEMLERİ YAPILMASI

İlçemizde vatandaşımızın rahatlayabileceği alanlar oluşturulmasına dikkat edilerek, gerek park gerekse yol boyu ve yeterli gelmeyen durak yanlarına modern dinlenme birimleri, kent mobilyaları konulmuştur. Fonksiyonelliğini yitirmiş kent mobilyaları ise çağdaş şehircilik anlayışı ile yapılmış yeni kent mobilyaları ile değiştirilmiştir. Ayrıca bünyemizde bulunan marangozhanede kent mobilyaları hem hızlı hem de daha düşük maliyet ile üretilmiştir. 2016 yılında 2.045 adet kent mobilyası montajı yapılmıştır. Kent mobilyası kapsamında; piknik masası, saksı, seyir tribünü, kedi ve köpek kulübeleri, ahşap çiçeklik, masa tenisi, pergole /kamelya, izci kamp evi, gölgeleme elemanları yer almıştır.

Bank	1.375 Adet
Piknik Masası	60 Adet
Ahşap Çiçeklik	41 Adet
İzci Kamp Evi	5 Adet
İzci Kampı Yönetim Binası	1 Adet (73 m <sup>2</sup> )
Kedi, Köpek Kulübesi	60 Adet
Üç Bölmeli Saksı	21 Adet
Pergole / Kamelya	10 Adet
Çöp Kovası	458 Adet
Masa Tenisi Montajı	12 Adet
Patı Parkı	2 Adet

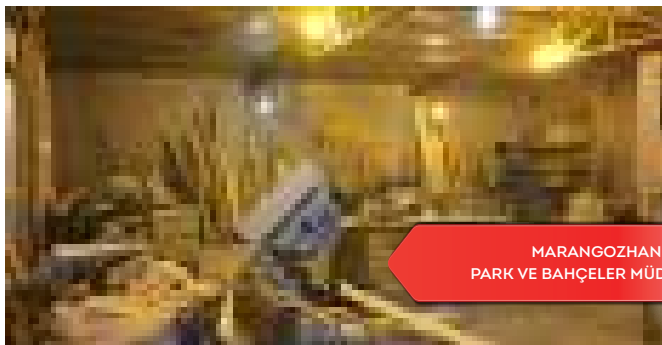

MARANGOZHANE  
PARK VE BAHÇELER MÜD.

## YENİ SPOR ALETLERİ MONTAJ İŞLEMLERİ YAPILMASI

Toplum sağlığını etkileyen en önemli faktörlerden biri olan hareketsiz yaşamın önüne geçmede halkın kullanımına açık olan ve çoğu yerde kolaylıkla bulabileceğimiz bu spor aletleri büyük önem arz etmektedir. 2016 yılında 12 takım spor aleti montajı yapılmıştır.



DEREAĞZI MAHALLESİ  
İZCI KAMP YÖNETİM BİNASI  
PARK VE BAHÇELER MD.



BARIŞ MAHALLESİ  
BELEDİYE PARKI  
PARK VE BAHÇELER MD.

## OTOMATİK SULAMA SİSTEMİ YAPILMASI

Park ve yeşil alan imalatı yapılırken bakımı ve korunmasının önemide düşünülerek yeşil alanı ve bitkileri korumak, geliştirmek amaçlı sulama sistemleri de yapılmıştır. Bakım ve sulama maliyetlerini azaltmak için park ve yeşil alanlarımıza otomatik sulama sistemi yapılarak hem personelden hem de ekipman bakımında büyük tasarruf sağlanmıştır. 2016 yılında 137.860 m<sup>2</sup> yeni otomatik sulama sistemi imalatı yapılmıştır.

Adnan Kahveci Mahallesi Sulama Sistemi	116.671 M <sup>2</sup>
Dereağzı Mahallesi Sulama Sistemi	3.134 M <sup>2</sup>
Gürpınar Mahallesi Sulama Sistemi	9.183 M <sup>2</sup>
Kavaklı Mahallesi Sulama Sistemi	1.254 M <sup>2</sup>
Marmara Mahallesi Sulama Sistemi	1.838 M <sup>2</sup>
Sahil Mahallesi Sulama Sistemi	5.780 M <sup>2</sup>
Sulama Tesisatı Yenileme	53 Adet Park
Sulama Fiskiye Yenileme	202 Adet
Sulama Panosu Yenileme	22 Adet



ADNAN KAHVECİ MAHALLESİ  
TANER SOKAK  
PARK VE BAĞÇELER MD.



ÇARŞAMBA PAZARI ÖNÜ  
PARK VE BAĞÇELER MD.

## GÖLGELEME ELEMANLARI YAPILMASI

İETT duraklarına, okul ve cami önlerine yerleştirilen gölgelikli banklar bekleyenlerin dinlenebileceği, mevsim şartlarından korunabileceği yerler olmuştur. Beylikdüzü sokaklarına 2016 yılında 50 adet gölgelikli bank montajı yapılmıştır.



OTOBÜS DURAKLARINA  
GÖLGELEME ELEMANLARI  
YAPILMASI  
PARK VE BAĞÇELER MD.

## MODÜLER SAKSI, HEYKEL, FİGÜR VB. SANATSAL İŞLER YAPILMASI

Sanatın ve sanatçının önem arz ettiği ilçemizde sanatı toplumla buluşturmaya ve bir bakış oluşturmaya devam etmekteyiz. İlçemiz vizyonunu; yenilikçi ve yaratıcı olması nedeniyle heykel, figür, yapımına önem vermekteyiz. İlçenin modern yapısına uygun, kent estetiği dikkate alınarak uygulanan sanatsal çalışmalarla hızla devam eden 2016 yılında 4 adet temalı heykel ve 2 adet rölyef montajı yapılmıştır. Ayrıca sanatsal işler kapsamında 10 adet proje tasarım uygulama, 13.201 m<sup>2</sup> zemin boyama, 208 adet kent mobilyası ve 33 adet çocuk oyun grubu boyaması yapılmıştır.

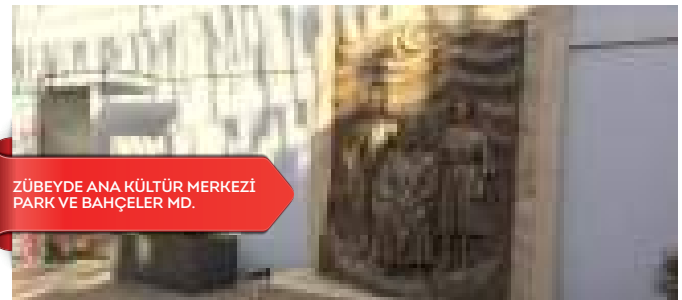

ZÜBEYDE ANA KÜLTÜR MERKEZİ  
PARK VE BAĞÇELER MD.

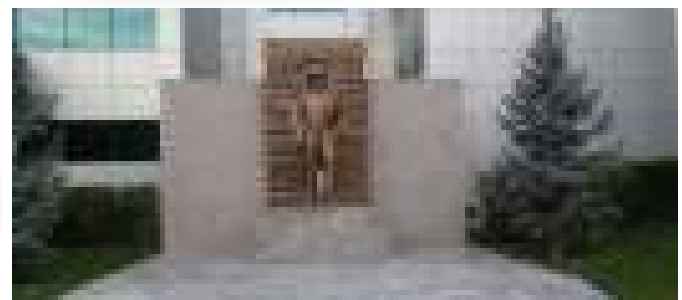

BELEDİYE ÖNÜ ATATÜRK BÜSTÜ



## AĞAÇ - FİDAN ALIMI VE DİKİMİNİN YAPILMASI

Kentin yeşil dokusunu korumak ve arttırmak amacıyla ağaçlandırma çalışmaları 2015 yılında oranla arttırarak devam etmiştir. Hava kirliliği ve gürültüyü önleme kentin ekolojik koşullarına uyum sağlama ve estetik bir kent yapısı oluşturma gibi faktörler dikkate alınarak doğru yere doğru ağaç dikimi çalışmaları kentin ağaçlandırılmasında dikkate alınmıştır. 2016 yılında 67.176 adet ağaç, ağaççık, çalimsı bodur bitki dikimi yapılmıştır.

Sera da mevcut bulunan ve yıl içerisinde giriş yapılan bitkilerin bakımı ve stoklanması işlemleri yapılırken alana hızlı bir şekilde sevkîyatının yapılması açısından sera faaliyetlerimiz çok önem taşımıştır. Serada kendi bünyemizde 2016 yılında 1.000 adet fidan üretilmiştir.

Ağaç, Ağaççık Dikimi	5.132 Adet
Çalimsı Bodur Bitki Dikimi	62.044 Adet
Serada Fidan (Ağaç, Ağaççık, Çalimsı Bodur Bitki) Üretim Çalışmaları	1.000 Adet
Ağaçlandırma Kampanyaları	25.000 M <sup>2</sup>



DEREAĞZI MH.ORDU CADDESİ  
AĞAÇLANDIRMA KAMPANYASI  
PARK VE BAHÇELER MD.



AĞAÇLANDIRMA KAMPANYASI



REFÜJ AĞAÇLANDIRMA ÇALIŞMASI



KAVAKLI MAHALLESİ  
MUSTAFA KEMAL CADDESİ  
PARK VE BAHÇELER MD.



SERA FAALİYETLERİ



SERA FAALİYETLERİ

## MEVSİMLİK BİTKİ DİKİMİ (YAZLIK, KIŞLIK VE SOĞANLI BİTKİLER)

Refüj, kavşak, yan bant ve parklarda ilçemiz kent yapısına uygun mevsimlik çiçek dikimi gerçekleştirilmiştir. 2016 yılında 502.078 adet mevsimlik çiçek (yazlık, kışlık ve soğanlı bitkiler) dikimi yapılmıştır.

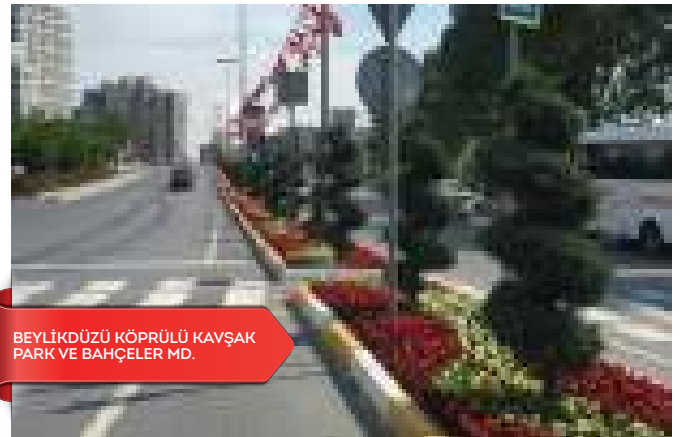

BEYLİKDÜZÜ KÖPRÜLÜ KAVŞAK  
PARK VE BAHÇELER MD.



B.6.7. İLÇE GENELİNDE ULAŞIMIN SAĞLIKLI VE GÜVENLİ BİR ŞEKİLDE SAĞLANMASINI TEMİNEN; AÇILACAK YENİ YOLLAR VE TESİS EDİLECEK TRETUVARLARLA BİRLİKTE, MEVCUT YOL VE KALDIRIMLARIN İYİLEŞTİRİLMESİ

### YÜKSELTİLMİŞ YAYA GEÇİDİ YAPIMI



A KAHVECİ MH. ANADOLU CADDESİ  
YÜKSELTİLMİŞ YAYA GEÇİDİ YAPIMI  
FEN İŞLERİ MD.



BARIŞ MAH. ENVER ADAKAN CD.  
YÜKSELTİLMİŞ YAYA GEÇİDİ  
BOYAMA YAPIMI  
FEN İŞLERİ MD.



BARIŞ MAH. EĞİTİM VADİSİ BULVARI  
YÜKSELTİLMİŞ YAYA GEÇİDİ BOYAMA  
FEN İŞLERİ MD.



CUMHURİYET MH. CUMHURİYET CD.  
YÜKSELTİLMİŞ YAYA GEÇİDİ BOYAMA  
FEN İŞLERİ MD.

### YÜKSELTİLMİŞ YAYA GEÇİDİ YAPIMI

Yapılan İmalatlar	Miktarı
Çalışma Yapılan Yol Sayısı	10 Adet
Yükseltilmiş Yaya Geçidi	12 Adet



YAKUPLU MH SANCAKTAR CD YÜKSELTİLMİŞ YAYA GEÇİDİ



## BORDÜR TRETUVAR YAPIM/BAKIM VE ONARIM İŞLERİ



İLK HALİ

A.KAHVECİ MH. GÜLYALI CAD. / FEN İŞLERİ MD.



SON HALİ

A.KAHVECİ MH. GÜLYALI CAD. / FEN İŞLERİ MD.



İLK HALİ

A.KAHVECİ MH BUSE SOKAK / FEN İŞLERİ MD.



SON HALİ

A.KAHVECİ MH BUSE SOKAK / FEN İŞLERİ MD.



YAKUPLU MAH. SANCAKTAR CAD. / FEN İŞLERİ MD.

### BORDÜR TRETUVAR YAPIM İŞLERİ

Yapılan İmalatlar	Miktarı
Çalışılan Yol Sayısı	124 Adet
Yapılan Bordür Miktarı	31.501 m
Yapılan Tretuvar Alanı	51.357 m <sup>2</sup>

### BORDÜR TRETUVAR BAKIM ONARIM İŞLERİ

Yapılan İmalatlar	Miktarı
Bordür Tamiri	10.888 m
Tretuvar Parke Tamiri	83.946 m <sup>2</sup>
Yol Ortası Parke	12.353 m <sup>2</sup>

### MAHALLE BAZINDA BORDÜR - TRETUVAR YAPIM ÇALIŞMALARI

Mahalle	Yol Sayısı (Adet)	Bordür (m)	Tretuvar m <sup>2</sup>
A.Kahveci Mah.	43	10.547	19.103
Barış Mah.	5	593	193
Büyükşehir Mah.	4	1.586	3.444
Cumhuriyet Mah.	2	1.057	2.255
Dereağzı Mah.	11	1.476	2.057
Gürpınar Mah.	28	4.154	4.835
Kavaklı Mah.	7	1.166	1.414
Marmara Mah.	7	4.320	5.085
Sahil Mah.	---	---	---
Yakuplu Mah.	17	6.602	12.971
<b>Toplam</b>	<b>124</b>	<b>31.501</b>	<b>51.357</b>

### MAHALLE BAZINDA BORDÜR - TRETUVAR BAKIM ONARIM ÇALIŞMALARI

Mahalle	Bordür (Mt)	Tretuvar (m <sup>2</sup> )	Yol Ortası Parke (m <sup>2</sup> )
A.Kahveci Mah.	1.429	13.574	366
Barış Mah.	1.098	8.898	709
Büyükşehir Mah.	389	782	---
Cumhuriyet Mah.	638	1.302	---
Dereağzı Mah.	521	4.563	317
Gürpınar Mah.	1.594	11.887	924
Kavaklı Mah.	3.068	9.187	977
Marmara Mah.	611	4.624	204
Sahil Mah.	90	580	---
Yakuplu Mah.	1.450	28.549	8.856
<b>Toplam</b>	<b>10.888</b>	<b>83.946</b>	<b>12.353</b>



## YENİ YOLAÇMA ÇALIŞMALARI



İLK HALİ



SON HALİ

A.KAHVECİ MH DAVUTPAŞA CD YOL YAPIM ÇALIŞMASI / FEN İŞLERİ MD.



İLK HALİ



SON HALİ

A. KAHVECİ MH .HANDE SK. / FEN İŞLERİ MD.



İLK HALİ



SON HALİ

MARMARA MH. DESTEGÜL SK. YOL AÇMA ÇALIŞMASI / FEN İŞLERİ MD.



İLK HALİ



SON HALİ

MARMARA MAHALLESİ YÜKSELOĞLU CADDESİ / FEN İŞLERİ MD.





İLK HALİ



İLK HALİ

MARMARA MAHALLESİ AVRASYA CADDESİ / FEN İŞLERİ MD.



SON HALİ

MARMARA MAHALLESİ AVRASYA CADDESİ / FEN İŞLERİ MD.



İLK HALİ



SON HALİ

YAKUPLU MAHALLESİ 93.SOKAK / FEN İŞLERİ MD.



İLK HALİ



SON HALİ

YAKUPLU MAHALLESİ SANCAKTAR CADDESİ / FEN İŞLERİ MD.

## YOL YAPIM / BAKIM ÇALIŞMALARI



DEREAĞZI MAH. KOCATEPE CAD. / FEN İŞLERİ MD.



DEREAĞZI MAH. ŞENYURT CAD. / FEN İŞLERİ MD.



DEREAĞZI MAH. ŞARK CAD. / FEN İŞLERİ MD.



DEREAĞZI MAH. SUVARI SK. / FEN İŞLERİ MD.

## YENİ YOLAÇMA ÇALIŞMALARI

Yapılan İmalatlar	Miktarı
Açılan Yol Sayısı	83 Adet
Hafriyat Miktarı	144.118 Ton
Toplam Yol Uzunluğu	12.303 Metre

## YOL YAPIM / BAKIM ÇALIŞMALARI

Yapılan İmalatlar	Miktarı
Çalışma Yapılan Yol Sayısı	279 Adet
Alt Temel Malzeme Serimi	141.640 Ton
Toplam Yol Uzunluğu	19.398 Metre

## MAHALLE BAZINDA YENİ YOLAÇMA ÇALIŞMALARI

Mahalle	Çalışma Yapılan Yol Sayısı (Adet)	Hafriyat (Ton)	Uzunluk (Metre)
A. Kahveci Mah.	20	32.210	1.770
Barış Mah.	1	28.100	---
Büyükşehir Mah.	---	---	---
Cumhuriyet Mah.	---	---	---
Dereağzı Mah.	11	13.830	2.360
Gürpınar Mah.	5	4.104	280
Kavaklı Mah.	33	43.192	5.334
Marmara Mah.	6	6.222	1.529
Sahil Mah.	2	9.194	365
Yakuplu Mah.	5	7.266	665
<b>Toplam</b>	<b>83</b>	<b>144.118</b>	<b>12.303</b>

## MAHALLE BAZINDA YOL YAPIM / BAKIM ÇALIŞMALARI

Mahalle	Çalışma Yapılan Yol Sayısı (Adet)	Hafriyat (Ton)	Uzunluk (Metre)
A. Kahveci Mah.	38	22.700	2.670
Barış Mah.	8	1.420	270
Büyükşehir Mah.	---	---	---
Cumhuriyet Mah.	5	500	140
Dereağzı Mah.	56	25.760	3.710
Gürpınar Mah.	25	8.320	890
Kavaklı Mah.	87	49.380	6.934
Marmara Mah.	19	12.620	1.919
Sahil Mah.	5	7.120	945
Yakuplu Mah.	36	13.820	1.920
<b>Toplam</b>	<b>279</b>	<b>141.640</b>	<b>19.398</b>





## ASFALT YAMA ÇALIŞMALARI



İLK HALİ



SON HALİ

A.KAHVECİ MAHALLESİ KUŞDİLİ CADDESİ / FEN İŞLERİ MD.



İLK HALİ



SON HALİ

BARIŞ MAHALLESİ KARADENİZ CADDESİ / FEN İŞLERİ MD.



İLK HALİ



SON HALİ

KAVAKLI MAHALLESİ MUSTAFA KEMAL CADDESİ / FEN İŞLERİ MD.



### MAHALLE BAZINDA ASFALT YAMA ÇALIŞMALARI

Mahalle	Mahalle Bazında Toplam (Ton)
A. Kahveci Mah.	5.763
Barış Mah.	1.394
Büyükşehir Mah.	395
Cumhuriyet Mah.	296
Dereağzı Mah.	935
Gürpınar Mah.	1.921
Kavaklı Mah.	5.690
Marmara Mah.	1.025
Sahil Mah.	37
Yakuplu Mah.	7.029
<b>Toplam (Dökülen Asfalt Miktarı)</b>	<b>24.485</b>



## ASFALT KAPLAMA ÇALIŞMALARI

2016 yılında ilçemiz genelinde 65.115 ton asfalt kullanılarak 26.485 m uzunluğunda 130 adet yol yapılmıştır.



İLK HALİ



SON HALİ

BÜYÜKŞEHİR MAHALLESİ VALİ MUAMMER GÜLER LİSESİ ASFALT KAPLAMA / FEN İŞLERİ MD.



İLK HALİ



SON HALİ

CUMHURİYET MAHALLESİ KOÇ ORTA OKULU ASFALT KAPLAMA / FEN İŞLERİ MD.

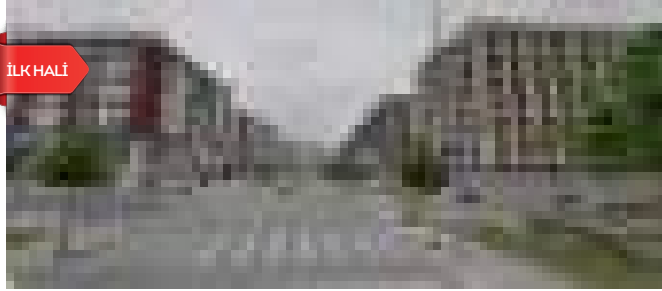

İLK HALİ



SON HALİ

ANADOLU CADDESİ / FEN İŞLERİ MD.



ÇALIŞMA HALİ



ÇALIŞMA HALİ

ANADOLU CADDESİ / FEN İŞLERİ MD.

## ASFALT KAPLAMA ÇALIŞMALARI

Yapılan İmalatlar	Miktarı
Çalışma Yapılan Yol Sayısı	130 Adet
Dökülen Asfalt Miktarı	65.115 Ton
Toplam Yol Uzunluğu	26.485 Metre

## MAHALLE BAZINDA ASFALT KAPLAMA ÇALIŞMALARI

Mahalle	Çalışılan Yol (Adet)	Asfalt Miktarı (Ton)	Toplam Yol Uzunluğu (Mt)
A.Kahveci Mah.	27	16.227	5.210
Barış Mah.	2	2.404	645
Büyükşehir Mah.	7	4.426	2.110
Cumhuriyet Mah.	3	1.273	270
Dereağzı Mah.	34	12.345	5.520
Gürpınar Mah.	16	5.491	3.205
Kavaklı Mah.	21	8.398	3.535
Marmara Mah.	9	4.426	2.110
Sahil Mah.	34	8.760	3.530
Yakuplu Mah.	7	4.380	1.990
<b>Toplam</b>	<b>130</b>	<b>65.115</b>	<b>26.485</b>





## SAHİL DÜZENLEME ÇALIŞMALARI



İLK HALİ



SON HALİ

GÜRPINAR MAH. DALYAN SAHİL DÜZENLEMESİ / FEN İŞLERİ MD.



İMALAT



SON HALİ

GÜRPINAR MAH. DALYAN SAHİL DÜZENLEMESİ / FEN İŞLERİ MD.



İLK HALİ

GÜRPINAR MAH. DALYAN SAHİL DÜZENLEMESİ / FEN İŞLERİ MD.



SON HALİ

GÜRPINAR MAH. DALYAN SAHİL DÜZENLEMESİ / FEN İŞLERİ MD.



## ULAŞIM UYGULAMA ÇALIŞMALARI

İlçemiz genelinde 2016 yılı içerisinde yağmurlu havalarda su baskını meydana gelen cadde ve sokaklarda yağmursuyu kanalı hatlarının yapılması için İSKİ onaylı "Yağmursuyu Projesi" hazırlanmıştır.

Beylikdüzü Belediyesi Yaşar Acar Eğitim Kompleksi'nin yapımına ilişkin imalat projesi hazırlanmıştır.

Yavuz Sultan Selim, Çalışlar, Enver Adakan, Prestij Cadde ve Meydan projeleri oluşturulmuştur.

Kültür merkezi binasının vatandaşlarımıza daha konforlu bir hizmet verebilmesi için, binanın iç mekanının yeniden düzenlenmesi adına gerekli uygulama projeleri yapılmıştır.

E-5 Migros önü kavşaktan başlayıp Eğitim Vadisi Bulvarı ulaşımını sağlamak için Ali Çebi Caddesi Batı Trakya Bulvarı avan yol projeleri hazırlanmıştır.

## ULAŞIM UYGULAMA ÇALIŞMALARI

Yapılan İmalatlar	Miktarı
Cadde Ve Sokak Yol Çizgisi Uygulaması	63.394 m
Ofset Tarama	296 m <sup>2</sup>
Yaya Geçidi Yapımı	253 Adet
Delinatör Uygulaması	2.923 Adet
Şablon / Figür Uygulama	571 m <sup>2</sup>
Kedi Gözü Uygulaması	115 Adet
Premark Uygulaması	56 Adet
Plastik Kasis Uygulaması	145 m
Otopark Ve Pazar Yeri Çizgi Uygulaması	24.160 m
Okul Ve Spor Tesisleri Saha Çizimi Uygulaması	1.435 m <sup>2</sup>
Trafik Ve Güvenlik Aynası ve Levha Uygulaması	86 Adet
Delinatörlü Yol Ayraç Uygulaması	61 Adet
Araç Stoper Uygulaması	401



ENVER ADAKAN CD VE MEYDAN PRESTİJ CD DÜZENLEME ÇALIŞMASI FEN İŞLERİ MD.



BEYLİKDÜZÜ KÜLTÜR MERKEZİ İÇ VE DIŞ MEKAN DÜZENLEME PROJESİ FEN İŞLERİ MD.



ANADOLU CD YAŞAM VADİSİ BİSİKLET VE YAYA GEÇİDİ PROJESİ FEN İŞLERİ MD.

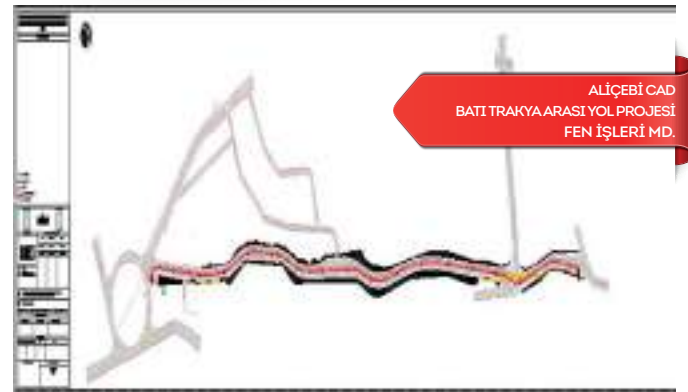

ALİ ÇEBİ CAD BATI TRAKYA ARASI YOL PROJESİ FEN İŞLERİ MD.



YAŞAR ACAR EĞİTİM KOMPLEKSİ PROJESİ FEN İŞLERİ MD.



ÇALIŞLAR CD MEYDAN DÜZENLEME VE PRESTİJ CD PROJESİ HAZIRLANMASI FEN İŞLERİ MD.

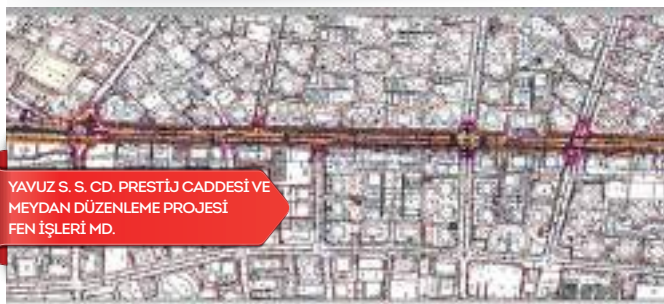

YAVUZ S. S. CD, PRESTİJ CADDESİ VE MEYDAN DÜZENLEME PROJESİ FEN İŞLERİ MD.





## YOL ÇİZGİ ÇALIŞMALARININ YAPILMASI



BARIŞ MH. ATATÜRK BULVARI  
YOL ÇİZGİ ÇALIŞMASI  
FEN İŞLERİ MD.



A.KAHVECİ MH ULUDAĞ CD YOL ÇİZGİ ÇALIŞMASI



A.KAHVECİ MAH. IHLAMUR CAD. UYARI LEVHASI TAKILMASI



GÜRPINAR MH. DALYAN SAHİL  
OTOPARK BOYAMA ÇALIŞMASI  
FEN İŞLERİ MD.



YAKUPLU MH. SANCAKTAR CADDESİ  
DELİNATÖR DİKİMİ  
FEN İŞLERİ MD.



A.KAHVECİ MH DERVİŞEROĞLU CD YAYA GEÇİDİ BOYANMASI



GÜRPINAR MH MİLLET CD PREMARK UYGULAMASI



A.KAHVECİ MH. DERVİŞ EROĞLU CD.  
SNOOPY FİĞÜR UYGULAMASI  
FEN İŞLERİ MD.

**B.6.8. İLÇEMİZDE BULUNAN YAĞMURSUYU KANAL SİSTEMİNDE ÖNGÖRÜLECEK YENİ TESİS, GEREKLİ BAKIM, ONARIM VE İYİLEŞTİRME ÇALIŞMALARININ İLGİLİ KAMU KURUMLARIYLA KOORDİNASYON SAĞLANARAK YAPILMASI**

### KIŞ ŞARTLARI İLE MÜCADELE ÇALIŞMALARI

Kış şartlarıyla daha etkin mücadele edebilmek için kar küreme ekipmanları araçlara monta edilmiştir. Buzlanmalara karşı 1.800 Ton tuz, 1.250 kg solüsyon alınmıştır. Ayrıca belediyemiz hizmetlerinin yürütülmesi ve kışla mücadele kapsamında mevcut araçlarımızın yetersiz olması nedeniyle araç kiralama yoluna gidilmiştir.

Karla mücadelede kullanılmak üzere 2 adet kamyon, 4 adet jcb için kar küreme aparatı alınmıştır, 4 adet jcb ve 2 adet gray-dere poliüretan (kauçuk) bıçak takılmıştır.

Evde yatan hastalar için 3 adet elle taşınabilir jeneratör mevcut tutulmuştur.



KAR İLE MÜCADELE  
FEN İŞLERİ MD.



KAR İLE MÜCADELE  
FEN İŞLERİ MD.



KAR İLE MÜCADELE  
FEN İŞLERİ MD.







## YAĞMUR SUYU KANAL / BACA YÜKSELTEME ÇALIŞMALARI

İlçemiz genelindeki yağmursuyu sorunu olan yerlerde toplamda 7.681 m yağmursuyu kanalı yapılarak vatandaşlarımızın hizmetine sunulmuştur.

YAĞMUR SUYU KANAL YAPIMI	
Mahalle	Kanal Yapımı (m)
A. Kahveci Mh	969
Barış Mh	65
Büyükşehir Mh	65
Cumhuriyet Mh	421
Dereağzı Mh	1.790
Gürpınar Mh	609
Kavaklı Mh	1.083
Marmara Mh	756
Sahil Mh	35
Yakuplu Mh	1.888
<b>Toplam</b>	<b>7.681</b>



BACA-IZGARA YÜKSELTEME VE TAMİR ÇALIŞMALARI	
Yapılan İmalatlar	Miktarı
Baca-Izgara Yükseltme	970 Adet
Izgara Yapımı	67 Adet
Izgara Tamiri	157 Adet

BACA - IZGARA YÜKSELTEME VE TAMİR ÇALIŞMALARI			
Mahalle	Baca/ Izgara Yükseltme	Izgara Yapımı	Izgara Tamiri
A. Kahveci Mah.	205	12	19
Barış Mah.	14	---	33
Büyükşehir Mah.	155	6	---
Cumhuriyet Mah.	51	10	11
Dereağzı Mah.	139	---	8
Gürpınar Mah.	64	---	25
Kavaklı Mah.	102	5	9
Marmara Mah.	98	22	11
Sahil Mah.	25	---	---
Yakuplu Mah.	117	12	41
<b>Toplam</b>	<b>970</b>	<b>67</b>	<b>157</b>





## KAMU KURUM VE KURULUŞLARININ BAKIM VE ONARIMI

İlçemiz genelinde okulların daha iyi hizmet verebilmeleri amacıyla okullara bakım onarım yapılmıştır. Bu kapsamda toplamda 13 okulun dış cephe boyamaları, kapıları, pencereleri ve imatları yapılarak öğrencilerimizin hizmetine sunulmuştur. Ayrıca belediyemizin kültür sanat, seminer, konferans, gösteri vb. hizmetlerinin etkin, verimli ve kaliteli şekilde vatandaşlarımıza iletilmesi amacıyla kültür merkezi ve Aşık Veysel Güzel Sanatlar Lisesi konferans salonu ve sahnesi modern bir şekile yenilenmiştir.

İlçemizde bulunan 13 okula, 22 idari binaya ve 5 adet camiye bakım onarım çalışması yapılmıştır.



OKUL TİYATRO SAHNESİ YAPIM AŞAMASI



GÜRPINAR MH AŞIK VEYSEL SAHNE PROJE HALİ



BARIŞ MH 75. KIZ TEKNİK LİSESİ BOYA YAPIMI



AYLA SAVAŞ ORTA OKULU

Belediyemizde mahallelerdeki kültür sanat ve eğitim etkinliklerinin vatandaşlarımıza yerinde etkin ve verimli iletilmesi amacıyla Marmara Mahallemizde Özgecan Aslan Kültür Merkezi ile Gürpınar Mh. Zübeyde Ana Kültür Merkezi'nin tamir ve tadilatını yaparak vatandaşlarımızın hizmetine sunulmuştur.



GÜRPINAR MAH. ZÜBEYDE ANA SOSYAL TESİSLER / FEN İŞLERİ MD.



MARMARA MAH. ÖZGECAN ASLAN KÜLTÜR MERKEZİ / FEN İŞLERİ MD.



## OKUL SAHA ÇİZİM ÇALIŞMALARI



EVLİYA ÇELEBİ İLK OKULU / FEN İŞLERİ MD.



İHLAS 1.KISIM İLK OKULU / FEN İŞLERİ MD.

## B.6.9. KENTSEL LOJİSTİK HİZMETLERİNİN EN ETKİN BİÇİMDE SUNULMASI

### CADDE VE SOKAK AYDINLATMALARININ KONTROLÜ VE ONARIMI

İlçemizde bulunan cadde ve sokak aydınlatma tesislerinin arızaları BEDAŞ'a bildirilmiş ve gerekli hallerde bakım ve onarımları yapılmıştır.



CADDE VE SOKAK AYDINLATMALARININ KONTROLÜ



CADDE VE SOKAK AYDINLATMALARININ ONARIMI  
FEN İŞLERİ MD.

## B.6.10. YEREL HİZMETLERİN KALİTESİNİN YÜKSELTİLMESİ

### İMAR DURUM

Faaliyetler	Yıllık Gerçekleşen
Çizili İmar Durum belgesi	632 Adet
Yazılı İmar bilgileri	687 Adet
Kot Kesit Rölevesi	556 Adet
İnşaat İstikamet Rölevesi	556 Adet
Jeolojik-Jeoteknik Rapor onayları	89 Adet

### PROJE TASTİK VE RUHSAT BÜROSU

Faaliyetler	Yıllık Gerçekleşen
Avan Proje onayı	53 Adet
Yapı Ruhsatı	805 Adet
Zemin Etüdü Onayı	291 Adet
Yanan ve Yıkılan Yapılar Formu	101 Adet
Asansör Tescil Belgesi	562 Adet
Kat İrtifakı Kurulması	452 Adet

### KALEM

Faaliyetler	Yıllık Gerçekleşen
Gelen Evrak Giriş ve İşlemleri	20.427 Adet
Giden Evrak Çıkış ve İşlemleri	18.736 Adet
Personelin izin ve raporlarının İnsan Kaynakları ve Eğitim Müdürlüğüne bildirilmesi.	316 Adet

### YAPI KONTROL BÜROSU

Faaliyetler	Yıllık Gerçekleşen
Düzenlenen Yapı Tatil Tutanağı	19 Adet
İşyeri Teslim Tutanağı onayı	708 Adet
Yapı Denetim Hizmet Hakedişleri	3.206 Adet
Temel üstü vize onayları	565 Adet
Yapı Denetim Firması/ Müteahhit Fesih İşlemleri	29 Adet
Yapı Denetim Kurulu Teknik Eleman Değişikliği	349 Adet
YİBF Değişikliği (m <sup>2</sup> )	364 Adet
Yapıya İlişkin Bilgi Formu (YİFB) İptali	47 Adet
İnşaat Seviye Tespit Tutanağı onayı	1.286 Adet
İş Deneyim Belgesi Düzenlenmesi	70 Adet
İş Bitirme Belgesi onayı	701 Adet
Yapı Kullanma İzin Belgesi	511 Adet
Elektrik-Su-Doğalgaz yazıları	158 Adet
Metruk yapı tespiti	42 Adet

### NUMARATAJ BÜROSU

Faaliyetler	Yıllık Gerçekleşen
Yazılı Güncel Adres Bilgisi	
Aile Konut Şerhi Adres Tespiti	1.382 Adet
Adres kayıt sistemi uygulaması (Numarataj)	138 Adet
Temel üstü vize onayları	911 Adet



## B.7. MARKA KENT

Bu alanda hizmet veren Müdürlüklerimiz

**Fen İşleri Müdürlüğü**

**Kültür ve Sosyal İşler Müdürlüğü**

**Strateji Geliştirme Müdürlüğü**





## B.7.1. MARKA KENT OLUŞTURACAK PROJELERİN HAYATA GEÇİRİLMESİ

### ULAŞILABİLİRLİĞİN ARTTIRILMASI

Engelli bireylerin ulaşılabilirliğini sağlamak amacıyla belediyemizin ana hizmet binasına, Beylikpazarı otoparkına, Ebubekir camii önüne birer adet engelli asansörü buna ilave olarak 13 engelli rampası yapılmıştır. 75 nokta da kaldırımlar yenilenerek asfalt seviyesine düşürülmüştür. Belediyemiz pazar esnafının hizmet verimliliklerini artırmak için pazar kurulan tezgahlar üzerine çelik halat çekilmiştir.



ENGELLİ ASANSÖRLERİNİN HAYATA GEÇİRİLMESİ



ÇELİK HALAT İLAVESİ



ENGELLİ ASANSÖRLERİNİN HAYATA GEÇİRİLMESİ FEN İŞLERİ MD.



YAYALAŞTIRMA PROJESİNİN HAYATA GEÇİRİLMESİ FEN İŞLERİ MD.



YAYALAŞTIRMA PROJESİNİN HAYATA GEÇİRİLMESİ



YAYALAŞTIRMA PROJESİNİN HAYATA GEÇİRİLMESİ



KALDIRIMLARIN ENGELLİLERE UYGUN HALE GETİRİLMESİ



KALDIRIMLARIN ENGELLİLERE UYGUN HALE GETİRİLMESİ



KALDIRIMLARIN ENGELLİLERE UYGUN HALE GETİRİLMESİ FEN İŞLERİ MD.



## KAMU BİNALARININ İYİLEŞTİRİLMESİ

Belediyemizin Fen İşleri Müdürlüğü, Çevre Koruma ve Kontrol Müdürlüğü Hizmet binası Beylik Pazarı mevkiine taşınarak hizmete açılmıştır. Ayrıca belediyemizin mevcut ana binasında yeni idari ofisler düzenlenmiş, Beylicium AVM içerisinde müdürlüklerimize ait toplam 6 adet ofis ile birlikte ilçemizdeki kamu binalarının (kaymakamlık, emniyet müdürlüğü) muhtelif birimlerde çalışmalar yapılmıştır.

Beylik Pazarı; vatandaşlarımızın talepleri doğrultusunda Pazar 1.500 m<sup>2</sup> büyütülmüş olup ayrıca pazarın yanına ilave olarak yaklaşık 400 m<sup>2</sup> El Emeği Sanatları Satış Yeri yapılmıştır.



BEYLİK PAZARI  
EL SANATLARI YERİ YAPIMI  
FEN İŞLERİ MD.



BEYLİK PAZARI ÖN GİRİŞİ SUNDURMASI YAPILMASI



BEYLİK PAZARI ÖN GİRİŞİ SUNDURMASI YAPILMASI



İLK HALİ

KADIN EL EMEĞİ ÜRETİM VE EĞİTİM MERKEZİ



SON HALİ

KADIN EL EMEĞİ ÜRETİM VE EĞİTİM MERKEZİ



MARMARA MAH. MUHTARLIĞI  
YENİLEME ÇALIŞMASI  
FEN İŞLERİ MD.



YAKUPLU SOSYAL TESİSLER  
TENTE YAPIMI  
FEN İŞLERİ MD.



YAKUPLU SOSYAL TESİSLER TENTE YAPIMI



KURUMSAL YÖNETİM BÜRO YAPIMI





Veteriner İşleri Müdürlüğü'müzün hizmet kalitesini arttırmak amacıyla 5 adet prefabrik bina yapılmıştır. Belediyemiz Kültür Merkezi'nin İstanbul Teknik Üniversitesi onaylı raporuna istinaden depreme karşı güçlendirme imalatları yapılmıştır.



İLK HALİ

VETERİNER İŞLERİ MD.



SON HALİ

VETERİNER İŞLERİ MD.



EROL GÜNAYDIN  
TİYATRO SALONU  
FEN İŞLERİ MD.



EROL GÜNAYDIN TİYATRO SALONU İMALAT



BEYLİKDÜZÜ KÜLTÜR MERKEZİ

## ÖZGEÇAN ASLAN KÜLTÜR MERKEZİ AÇILIŞI

Marmara Mahallemizde; 8 Mart Dünya Emekçi Kadınlar Gününde hizmete açılan Özgecan ASLAN Kültür Merkezimiz özellikle kadınlar ve çocuklara hizmet vermek üzere planlanmıştır. Bünyesinde Fitness ve Plates Salonu, Sergi Salonu, çeşitli eğitimlerin verileceği 5 adet derslik, 100 Kişilik Seminer Salonu ve 5.000 kitap kapasiteli kütüphane mevcuttur.



ÖZGEÇAN ASLAN  
KÜTÜPHANESİ AÇILIŞI  
FEN İŞLERİ MD.



ÖZGEÇAN ASLAN KÜTÜPHANESİ



## ZÜBEYDE ANA SOSYAL YAŞAM MERKEZİ AÇILIŞI

Gürpınar Mahallemizde, 10 Kasım 2016'da açılan Zübeyde Ana Sosyal Yaşam Merkezi davet salonu ve belediyemize ait hizmet noktaları çocuk, genç ve yetişkinlere yönelik hizmet verilmek üzere kurulmuştur. Bünyesinde; Kültür Sanat kursları, BEYGEM kursları, 10.000 Kitaplık Kütüphane, Plates ve Aerobik ve Fitness salonları ile tüm yaş grupları için hizmet vermiştir.



ZÜBEYDE ANA SOSYAL YAŞAM MERKEZİ'NDEN GÖRÜNÜMLER  
FEN İŞLERİ MD.



ZÜBEYDE ANA SOSYAL YAŞAM MERKEZİ AÇILIŞI



ÖZGEÇAN ASLAN KÜLTÜR MERKEZİ AÇILIŞ TÖRENİ

## BEYLİKDÜZÜ BELEDİYESİ KADIN EL EMEĞİ ÜRETİM VE EĞİTİM MERKEZİ AÇILIŞI

İlçemizde ikamet eden kadınlarımızın sosyal, kültürel ve mesleki alanda eğitimlerini arttırmak, geliştirmek ve ekonomik hayata katılımlarının sağlanması amacıyla; Beylikdüzü Belediye Başkanlığı ile Harmoni Kadın Kooperatifi arasında imzalanan protokol çerçevesinde açılan merkezimiz özellikle Yakuplu bölgesindeki kadınlarımıza önemli destek sağlamıştır.



KADIN EL EMEĞİ MERKEZİ AÇILIŞI



KADIN EL EMEĞİ MERKEZİ AÇILIŞI  
FEN İŞLERİ MD.

## EVLİYA ÇELEBİ İLKOKULU ŞUBE KÜTÜPHANESİ AÇILIŞI

Yakuplu mahallemizde eğitim vermekte olan Evliya Çelebi İlkokulu bünyesinde Aralık 2016 tarihi itibarıyla hizmete açılan 6.000 kitap kapasiteli Tefik Yener Kütüphanesi kurulmuştur. Okul-Şube Kütüphanesi olarak düzenlenen Tefik Yener Kütüphanemizde okul öğrencileri, veliler ve çevre okul öğrencilerine hizmet verilmiştir. Akıllı tahta, internet erişimli bilgisayar ve otomasyon programı ile teknik donanım, çeşitli eğitim materyalleri ve kütüphane personel desteği sağlanmıştır. Üyelik sistemi ile kitap ödünç verilmekte olup rutin olarak okuma etkinlikleri düzenlenmektedir.



## B.7.2. MARKA KENT EYLEM PLANININ HAYATA GEÇİRİLMESİ

### SERGİLER

30 Ağustos 2016 tarihinde Basın Doğa Parkı'nda "15 Temmuz Demokrasi Şehitlerini Anma Sergisi" düzenlenmiştir. 2 ay süreyle devam eden bu serginin ardından 29 Ekim 2016 tarihinde Atatürk'ün Nutuk söylemlerine öykünen "Nutuk Sergisi" çalışması ziyarete açılmıştır.



15 TEMMUZ ŞEHİTLERİNİ  
ANMA SERGİSİ  
STRATEJİ GELİŞTİRME MD.



NUTUK SERGİSİ



NUTUK SERGİSİ

### VİZYON 2030

Bir ana belge, çok sayıda alt belgeler ve bir websitesi içeren "Beylikdüzü Vizyon 2030" çalışmasında ilçemiz için uzun vadeli hedefler vatandaşlarımıza sunmak üzere hazırlanmıştır.

Hazırlanan vizyon belgesi, bir projenin tamamlanmasıyla ortaya çıkan bir sonuçtan öte 2014 yılında göreve gelirken vurgulan, kentin gereksinimlerini ve kapasitesini uzun yılların verdiği araştırma, inceleme ve analizin sonucunda oluşturmasıdır.

Gelecekte nasıl bir Beylikdüzü olacağını birlikte isteyerek ve katılımcı bir yaklaşımla tasarlayarak Beylikdüzü 2030 belgesinde en temel vizyonumuz gelişen bir kent yaratarak ilçemizi Batı İstanbul'un başkenti olması hedefiyle gerekli yatırım programlarını hayata geçirmektir.

Sürekli artan nüfusa yönelik barınma, çalışma, okul öncesi ve okul dönemi altyapıyı içeren tüm kamu hizmetlerini hazır hale getirerek bugün planladığımız ve karar verdiğimiz tüm çalışmalarımız geleceğe ışık tutacaktır.



## B.8. KURUMSAL YÖNETİM

Bu alanda hizmet veren Müdürlüklerimiz

**Strateji Geliştirme Müdürlüğü**  
**İşletme ve İştirakler Müdürlüğü**  
**Mali Hizmetler Müdürlüğü**  
**Özel Kalem Müdürlüğü**  
**Bilgi İşlem Müdürlüğü**  
**İnsan Kaynakları ve Eğitim Müdürlüğü**  
**Yazı İşleri Müdürlüğü**  
**Destek Hizmetleri Müdürlüğü**  
**Fen İşleri Müdürlüğü**  
**Hukuk İşleri Müdürlüğü**  
**Teftiş Kurulu Müdürlüğü**





## B.8.1. KURUM İÇİNDE MEVZUATA UYUMLULUK GÖZETİLEREK, İÇ KONTROL STANDARTLARI KAPSAMINDA KURUMSALLAŞMANIN SAĞLANMASI

### KURUMSAL YÖNETİM ÇALIŞMALARI

Günümüzün koşullarını iyi değerlendirip vatandaşlarımızın ihtiyaçlarını karşılayabilecek ve geleceğimize yön verecek projelerimizde yol haritamız olan Stratejik Planımız 2017-2019 yılları için güncellenmiştir.

Farklı stratejik alanlardaki performans hedefleri tüm ihtiyaçlar gözetilerek tasarlanmış ve maliyetlendirme çalışmaları da buna paralel olarak en uygun şekilde yapılarak 2017 Performans Programı hazırlanmıştır.

Belediyemizin daha etkin bir yönetim anlayışına sahip olması için yapılan Entegre Yönetim Sistem çalışmalarının başarısı 2016 yılında bir kez daha sertifikalandırılmıştır.



2015 YILI FAALİYET RAPORU

2017-2019 YILI STRATEJİK PLAN REVİZYONU

2017 YILI PERFORMANS PROGRAMI

ULUSLARARASI YÖNETİM STANDARTLARI SERTİFİKALARI

## B.8.2. TAŞINMAZ YÖNETİMİNİN ETKİNLEŞTİRİLMESİ

Taşınmaz yönetiminin etkinleştirilmesi alanında; belediye adına kayıtlı gayrimenkullerin takip ve tescil işlemlerini yürütmek bu gayrimenkullerin özel ve tüzel kişilerce işgallerini önleyerek ecrimisil (haksız işgal tazminatı) tahakkuk ettirmek, gelir getiren gayrimenkulleri 2886 sayılı yasanın ilgili maddelerince kiraya vermek, diğer kamu kurumlarınca talep edilmesi halinde gayrimenkul tahsis, intifa (yararlanma) ve irtifak (kullanım) hakları tesis etmek, ihtiyaç durumunda, kanunlar çerçevesinde satış işlemlerini yapmak, ihtiyaç olması halinde özel ve tüzel kişilerden gayrimenkul kiralama, satın alma, trampa (takas), intifa ve irtifak tesis etmek ve kamulaştırma ve istimlak işlemleri yer almaktadır. Müdürlük bünyesinde görev yapan İhale ve Satın Alma Bürosunda ise belediyede bulunan tüm müdürlüklerin 4734 sayılı Kamu İhale Kanunu ile yapacakları her türlü yapım, alım ve hizmet ihaleleri ile doğrudan temin işlerinin (satın alma) sözleşme aşamasına kadar olan tüm işlemler tamamlanmıştır.

Belediye Mülkü Taşınmazlardan Gelir Getirenlerin Tahakkuk-Tahsilat ve Takip İşlemleri		
No	İşin Adı	Birimi
1	Kiralama	44 adet
2	Ecrimisil	88 adet

Kamulaştırma İşlemleri		
No	İşin Adı	Birimi
1	Kamulaştırma	1 adet

Belediye Mülkü Taşınmazların Gerekli Hallerde Diğer Kamu Kurumlarına Tahsis ve Devir İşlemleri		
No	İşin Adı	Birimi
1	Tahsis	2 adet
2	İntifa hakkı	1 adet
3	İrtifak hakkı	4 adet

Belediye Mülkiyetindeki Taşınmazların Taşınmaz Programına Giriş İşlemleri		
No	İşin Adı	Birimi
1	Taşınmaz Kayıtları	439 adet

Kiralama, Takip ve Artış İşlemleri		
No	İşin Adı	Birimi
1	Kiraya verilen	7 adet
2	Kiralanan	3 adet

İşgalli Parselde Ecrimisil İşlemleri		
No	İşin Adı	Birimi
1	Ecrimisil	9 adet

Maliye Hazinesi Adına Tescilli Olup Donatı Alanında Kalan Parsellerin Belediyeye Devir İşlemleri		
No	İşin Adı	Birimi
1	Devir	-

İhale ve Satın Alma İşlemleri		
No	İşin Adı	Birimi
1	Hizmet Alımı	52 adet
2	Mal Alımı	51 adet
3	Yapım	22 adet
4	Doğrudan Temin	408 adet

Pergola İşlemleri		
No	İşin Adı	Birimi
1	Pergola İzni	6 adet

## KİRALANMA İŞLEMLERİ

FAALİYET	SONUÇ
İlçemiz Sınırları İçindeki 49 Adet ATM (Bankamatik) Yerinin Kiraya Verilmesi İşi için 2886 sayılı yasanın 45. maddesine göre Açık Teklif Usulüyle ihale yapıldı.	Sözleşme imzalandı.
Pergola yapımı için yapılan 9 adet izin başvurusu, Mimari ve Estetik Komisyonuna sunuldu. Komisyon tarafından uygun görülen 6 adet başvurunun tahakkukları yapılarak, işlemleri sonuçlandırıldı.	Komisyon tarafından uygun görülen 6 adet başvurunun tahakkukları yapılarak, işlemleri sonuçlandırıldı.
Yazı İşleri Müdürlüğünün talebi ile Nikah Hizmetlerinde kullanılmak üzere Büyükşehir Mahallesi Beylicium AVM 4. Kat 111 ve 112 No'lu bağımsız bölümlerin 1 yıl süreliğine kiralama işlemleri yapıldı.	Sözleşme imzalandı.
Kadın ve Aile Hizmetleri Müdürlüğünün talebi ile Gıda Bankası olarak kullanılmak üzere Yakuplu Mahallesi Osmangazi Caddesi'nde bulunan bağımsız bölümün, 3 yıl süreliğine kiralama işlemleri yapıldı.	Sözleşme imzalandı.
Kültür ve Sosyal Hizmetler Müdürlüğünün talebi Müdürlüğün vereceği hizmetlerde kullanılmak üzere Büyükşehir Mahallesi Beylicium AVM 2. Katta bulunan 84-85-86-87 ve 87/A No'lu bağımsız bölümlerin 1 yıl süreliğine kiralama işlemleri yapıldı.	Sözleşme imzalandı.
Adnan Kahveci Mahallesi, Sayaca Caddesi, Selma Sokak ile Kışla Caddesi arasında kalan Yaşam Vadisi park alanı içerisinde 750 m <sup>2</sup> alanlı kafeterya ve çay bahçesi yerinin kiralaması yapıldı.	Sözleşme imzalandı.
Gürpınar Mahallesi Okutan İş Merkezi Çok Amaçlı Salon'un Kiralama İhalesi yapıldı.	Sözleşme imzalandı.
Cumhuriyet Mahallesi, Cumhuriyet Caddesi İle Sokullu Mehmet Paşa Sokağına Cepheli 2890 m <sup>2</sup> 'lik Otopark Alanı Kiraya Verilmesi İşi'nin ihalesi yapıldı.	Sözleşme imzalandı.
Büyükşehir Mahallesi 1015 Parsel üzerindeki Beylicium Avm de bulunan Mülkiyeti Belediyemize Ait 12 Adet Dükkanın Kiralama İhalesi yapıldı.	4 adet dükkan için sözleşme imzalandı.
Büyükşehir Mahallesi 1015 Parsel üzerindeki Beylicium AVM'de bulunan Mülkiyeti Belediyemize Ait 5 Adet Dükkanın Kiralama İhalesi yapıldı.	2 adet dükkan için sözleşmesi imzalandı.
Gürpınar Mahallesi 1862 Ada 3 Parselde Kentsel Dönüşüm Sonucu Yapılan Arsa Payı Karşılığı İnşaat Yaptırılması İşi'nin ihalesi yapıldı. sözleşmesi imzalandı.	Sözleşme imzalandı.
Gürpınar Mahallesi 209 Ada 9 Parselde Belediye Adına Parktan ve Yoldan İhdasen Oluşan Hisse Arsa Payı Kat Karşılığı Takası İşi için Encümen Kararı alındı.	Süreç devam ediyor.
Beylicium AVM ve Bizimkent ADM İş Merkezi'nde bulunan Belediyeye ait bağımsız bölümlerden kiracı kullanımında olmayan yerlerin aidat ödemeleri yapıldı.	Ödeme emri belgeleri hazırlanarak Mali Hizmetler Müdürlüğüne gönderildi.
Belediye mülkiyetinde bağımsız bölümlerin yer aldığı Bizimkent ADM İş Merkezi ve Bizim Çarşı yönetimlerinde gerçekleştirilen Olağan ve Olağanüstü Genel Kurul Toplantıları.	Katılım sağlandı.
Beylikdüzü Belediye Başkanlığı'nın 2015-2019 Mali yıllarını içeren Stratejik Plan içeriği ile ilgili düzenlenen toplantılara katılım sağlanarak, çalışma yapıldı.	Birim Bütçesi hazırlanarak Mali Hizmetler Müdürlüğüne gönderildi.
Beylikdüzü Belediye Başkanlığı 2016 yılı Faaliyet Raporu hazırlık toplantılarına katılım sağlandı.	Faaliyet raporları çalışmaları yapıldı.
Belediye birimlerinin talepleri doğrultusunda, mal, hizmet ve yapımla ilgili Doğrudan Temin Dosyaları hazırlandı.	408 adet Doğrudan Temin Dosyası hazırlandı.
Belediye birimlerinin talepleri doğrultusunda mal, hizmet ve yapımla ilgili ihale işlemleri yapıldı.	Hizmet alımı: 35 adet Mal alımı : 36 adet Yapım: 11 adet
Gelen-Giden Evrak Takibi	Gelen Evrak 2390 Ad. Giden Evrak 2.142 Ad. İş Emri 555 adet

## DEVİR-TAHSİS VE KAMULAŞTIRMA

FAALİYET	SONUÇ
Yakuplu Mahallesi 788 ada 5 parsel trafo yerine irtifak hakkı tesis edildi.	Tamamlandı.
Yakuplu Mahallesi Hürriyet Bulvarı 435 ada 22 parseldeki Belediyemize ait 2/30 hissenin diğer hissedarlara satış işlemi yapıldı.	Tamamlandı.
Kavaklı 1122 parsel sayılı trafo yerine irtifak hakkı tesis edildi.	Tamamlandı.
Mülkiyeti Maliye Hazinesine ait Gürpınar Mahallesi Ömer Seyfettin Caddesi 954 ada 4 parsel sayılı taşınmazda okul binası ve çevre düzenlemesinin Belediyemizce yapılması ve yaptırılması için karar alındı.	Tamamlandı.
Yakuplu Mahallesi 784 ada 4 parseldeki (Evlat Camii) Belediye hissesinin Diyanet İşleri Başkanlığına tahsis işlemleri devam etmektedir.	Tamamlanmamıştır.
Marmara Mahallesi 11 ada 2 parsel sayılı taşınmazdaki mevcut binanın Beylikdüzü İlçe Emniyet Müdürlüğüne 3 yıl süreyle tahsisi yapıldı.	Tamamlandı.
Kavaklı 780 ada 10 parseldeki trafo yerine irtifak hakkı tesisi yapıldı.	Tamamlandı.
Adnan Kahveci Mahallesi Yavuz Sultan Selim Bulvarı Alemdağ Caddesi ve Osmanlı Caddesi arasında bulunan park alanı; zemin altı katlı otopark yapılmak üzere intifa hakkı karşılığında 25 yıllığına kiralama hususunda karar alındı.	Tamamlandı.
Kavaklı 1122 parsel sayılı trafo yerine irtifak hakkı tesis edildi.	Tamamlandı.
Adnan Kahveci Mahallesi Anadolu Caddesi 1636 ada 4 parselin 78,38 m <sup>2</sup> 'lik bölümün kamulaştırma işlemi yapıldı.	Tamamlandı.



### B.8.3. MALİ DİŞİPLİNİN SAĞLANMASI VE GELİRLERİN ARTIRILMASI SURETİYLE ETKİN BİR MALİ YÖNETİM SİSTEMİNİN KURULMASI

#### GELİR İŞLEMLERİNİN YÜRÜTÜLMESİ



### B.8.4. KURUM İÇİ İLETİŞİMİN GELİŞTİRİLMESİ VE BİRİMLER ARASI KOORDİNASYONUN SAĞLANARAK, KATILIMCI YÖNETİME ORTAM SAĞLANMASI

#### BELEDİYE İÇİ TOPLANTILARIN DÜZENLENMESİ

Kurumsal gelişimin artırılması ve personelin fikirlerinin alınması amacı ile Belediye içi toplantıların planlanması, koordine edilmesi ve düzenlenmesi faaliyetleri gerçekleştirilmektedir.



### B.8.5. VİZYONU GERÇEKLEŞTİRMEYE YÖNELİK OLARAK, İNSAN KAYNAKLARININ MESLEKİ, KİŞİSEL GELİŞİM VE MORAL MOTİVASYONLARINI SAĞLAMAYA HİZMET EDECEK SİSTEMLERİN TESİS EDİLMESİ

#### 2016 YILI İNSAN KAYNAKLARI FAALİYETLERİ

Personel özlük haklarının yerine getirilmesi, sendikal hakların geliştirilmesi, personel alımı, personelin çeşitli sebeplerden dolayı kurumdan ayrılması, yeni gelen personele oryantasyon eğitimi verilmesi, çalışan anketleri düzenlenmesi, personel devam takip sisteminin düzenlenmesi ve kontrolü gibi konularda personelin moral ve motivasyonunu artırıcı çalışan odaklı işlemler yapıldı. Sendikal haklarda, Türkiye Cumhuriyeti'nde ilk olan "kadına şiddete karşı duruş" için maddeler eklendi. İnsan Kaynakları ve Eğitim konularında 9.931 adet evrak işlemi yapılmıştır.

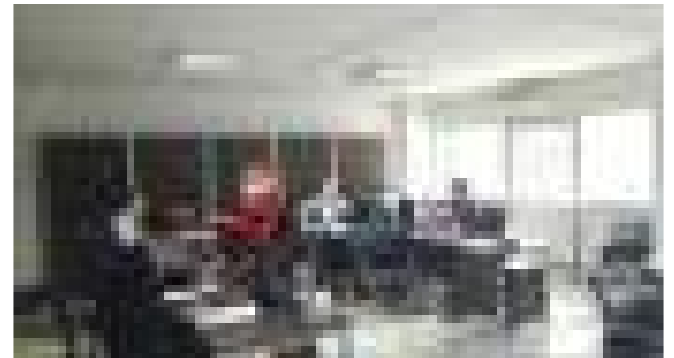

Gelen Evrak	Giden Evrak	İş Emri	Toplam Evrak
6.586	2.415	930	9.931



## 2016 YILI EĞİTİM FAALİYETLERİ

2016 yılında personelimizin kişisel ve mesleki gelişimi için, kurum içinde ve kurum dışında 25 adet eğitim düzenlenmiştir. Eğitimlerin kişisel ve mesleki anlamda fayda ve memnuniyet sağladığı eğitim sonrası yapılan anketlerle gözlemlenmiştir.



PERSONEL EĞİTİMLERİNİN VERİLMESİ  
İNSAN KAYNAKLARI EĞİTİM MD.



PERSONEL EĞİTİMLERİNİN VERİLMESİ

## 2016 YILINDA İCRA EDİLEN EĞİTİMLER

Mali Mevzuat Eğitimi
Organizasyon, Ağırlama, Protokol, Nezaket
3194 Sayılı Tip İmar Yönetmeliği
İlkyardım Eğitimi
Stres Yönetimi ve Takımdaşlık
Ruhsat Kanunu ve Yönetmelikleri
Fotoğrafçılık
Metin Yazarlığı
Sosyal Medya Uzmanlığı
Bütçe Performans Eğitimi Yöneticiler
Protokol Ve Sosyal Davranış
Taşınır Mal Yönetmeliği ve Uygulaması
Ön Ödeme Yönetmeliği ve Uygulaması
Bütçe Hazırlama Süreci
Ödeme Emri Belgesi Düzenlemesi
İç Kontrol Yönetimi
Harcama Belgeleri Yönetmeliği ve Uygulaması
İş Sağlığı ve Güvenliği
Akustik Eğitimi A2
Akustik Eğitimi A1
Zabıta Mevzuat Eğitimi
Risk Değerlendirmesi Üyeler Eğitimi
Risk Değerlendirmesi Kurul Üyeleri Eğitimi
Çağrı Merkezi Eğitimi
Kişisel Koruyucu Donanım Eğitimi

## STAJYERLERİN MESLEKİ GELİŞİMİ

Lise ve üniversite öğrencisi olmak üzere, 184 kişiye mesleki staj kapsamında, farklı mesleklere yönelik staj işlemleri yapıldı. Stajyerlere çeşitli müdürlüklerde stajları yaptırıldı.

## STAJ EĞİTİM KONULARI

Bilgi Yönetimi	Elektrik-Elektronik
Peyzaj Mimarlığı	Sosyal Hizmetler
Şehir Ve Bölge Planlama	Çevre Mühendisliği
Bilgisayar Mühendisliği	Matematik Mühendisliği
Yerel Yönetimler	Gazetecilik
Mimarlık	Büro Yönetimi ve Yönetici As.
Mimari Restorasyon	Kamu Yönetimi
Halkla İlişkiler Ve Tanıtım	Şehir ve Bölge Planlama
Finans-Bankacılık	Psikoloji
Elektrik-Elektronik	Elektrik Teknolojisi
Bilişim Teknolojileri (Ağ İşletmenliği)	Bilişim Teknolojileri (Ağ Sistemleri)
Grafik Ve Fotoğrafçılık	İnsan Kaynakları
Radyo,Televizyon Ve Sinema	Acil Tıp Teknisyenliği
İnşaat Mühendisliği	İletişim Tasarımı
Veteriner Hekimliği	Bilgisayar Programcılığı
İşletme	Beslenme ve Diyet
Tapu Kadastro	Sosyoloji
Veri Tabanı Geliştirme	Fizik Tedavi
Hemşirelik	Sanat Yönetimi
Veri Tabanı Oluşturma	Tıbbi Dokümantasyon ve Sekreterlik
Harita - Tapu Kadastro	Bilişim Teknolojileri (Web Tasarım)



STAJYERLERİN MESLEKİ GELİŞİMİNİN SAĞLANMASI

## PERSONELİN MORAL VE MOTİVASYONUNU ARTTIRMAYA YÖNELİK ETKİNLİKLER

Personelin moral ve motivasyonunu arttırmaya yönelik çeşitli etkinlikler düzenlenmiştir.



PERSONEL MORAL VE MOTİVASYONUNUN ARTTIRILMASI



## B.8.6. YÜRÜTME VE KARAR ORGANLARINA SUNULAN HİZMETLERİN KALİTE VE HIZININ ARTTIRILMASI

### 2016 YILI MECLİS ÇALIŞMALARI

Belediye Meclisimizde 2016 yılında 12 adet toplantı yapılmış olup, yapılan toplantılarda 141 adet karar alınmıştır.

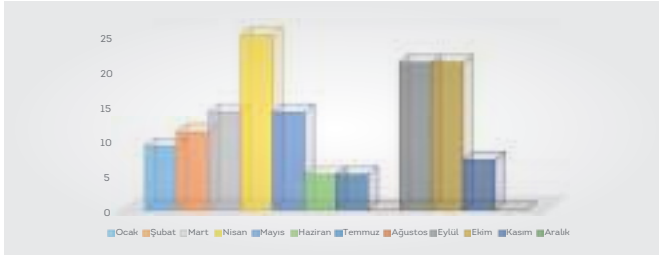

### MECLİS KARARLARININ AYLARA GÖRE DAĞILIM LİSTESİ

Ocak	Şubat	Mart	Nisan	Mayıs	Haziran
9 Ad.	11 Ad.	14 Ad.	25 Ad.	14 Ad.	5 Ad.
Temmuz	Ağustos	Eylül	Ekim	Kasım	Aralık
5 Ad.	0 Ad.	21 Ad.	21 Ad.	7 Ad.	9 Ad.

### 2016 YILI ENCÜMEN ÇALIŞMALARI

Belediye Encümenimiz her hafta Salı günü saat 14:00'da Perşembe günü saat 10:00'da toplanmaktadır. 01.01.2016-31.12.2016 tarihleri arasında toplam 812 adet karar alınmıştır.

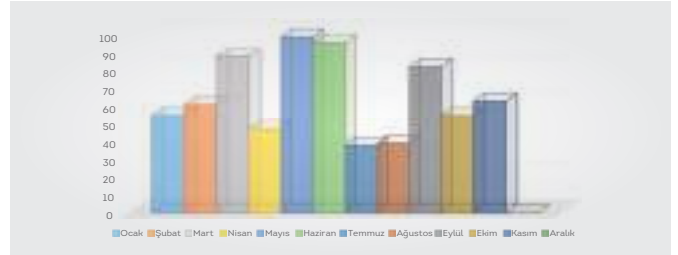

### ENCÜMEN KARARLARININ AYLARA GÖRE DAĞILIM ÇİZELGESİ

Ocak	Şubat	Mart	Nisan	Mayıs	Haziran
55 Ad.	61 Ad.	88 Ad.	47 Ad.	99 Ad.	96 Ad.
Temmuz	Ağustos	Eylül	Ekim	Kasım	Aralık
38 Ad.	39 Ad.	82 Ad.	55 Ad.	83 Ad.	69 Ad.



MECLİS GÜNDEMİNİN HAZIRLANMASI VE İLAN EDİLMESİ VE MECLİS İŞLEMLERİNİN YÜRÜTÜLMESİ YAZI İŞLERİ MD.



ENCÜMEN GÜNDEMİNİN HAZIRLANMASI VE ENCÜMEN İŞLEMLERİNİN YÜRÜTÜLMESİ YAZI İŞLERİ MD.

### 2016 YILI GELEN VE GİDEN EVRAK

Belediye Başkanlığımıza kamu kurum ve kuruluşlarından gelen evraklar ile vatandaş dilekçeleri teslim alındıktan sonra EBYS sisteminden kayda alınarak ilgili birimlere havalesi yapılmaktadır. 2016 yılında 59.218 gelen evrak kaydı yapılmıştır.

### GELEN EVRAK ÇİZELGESİ

Ocak	Şubat	Mart	Nisan	Mayıs	Haziran
7.614	5.766	4.058	3.829	4.431	3.996
Temmuz	Ağustos	Eylül	Ekim	Kasım	Aralık
2.389	3.925	3.803	6.113	7.278	6.006

Belediyemize ait kurye işlemleri yürütülmektedir. 2016 yılında, kurye aracılığıyla 17.285 adet mektup ve tebligat posta işlemi gerçekleştirilmiştir.

### GİDEN EVRAK ÇİZELGESİ

Ocak	Şubat	Mart	Nisan	Mayıs	Haziran
2.551	2.082	1.458	1.445	1.462	1.412
Temmuz	Ağustos	Eylül	Ekim	Kasım	Aralık
918	1.362	1.094	1.464	1.521	1.373

### İŞ ZEKASI PROJELERİNİN ÜRETİLMESİ



### RAPOR ADI

Sosyal modülü analizleri	Taşınır mal analizleri
Evlendirme modülü analizleri	Araç bilgileri analizleri
Karar modülü analizleri	Gaç analizleri
Veteriner bilgileri analizleri	Gelir analizleri
İlaçlama analizleri	Gelir tebligat analizleri
Poliklinik bilgileri analizleri	Gelir yönetici analizleri
Hukuk modülü analizleri	Abonelik analizleri
Zabita modülü analizleri	Satınalma analizleri
İşyeri ruhsat analizleri	Adres kontrol analizleri

**B.8.7. KURUMSAL HİZMET KALİTESİNİN DEVAMLILIK VE VERİMLİLİĞİNE KATKI SUNACAK, LOJİSTİK, BAKIM VER ONARIM TEDARİK İŞLEMLERİNİN GERÇEKLEŞTİRİLMESİ****RESMİ VE KİRALIK ARAÇLARA AKARYAKIT ALINMASI**

2016 yılı içerisinde belediyemize ait resmi araçlar ile Belediyemize ait müdürlüklerin hizmetinde kullanılan kiralık araç ve iş makinalarının ihtiyaç duydukları akaryakıt karşılanmıştır. 2016 yılı içerisinde 65 adet resmi 189 adet kiralık araç ve iş makinasına akaryakıt verilmiştir.

**RESMİ ARAÇLARLA İLGİLİ YAPILAN İŞLEMLER**

Belediyemize ait 65 adet resmi aracın köprü, otopan ve benzeri geçiş ücretleri, zorunlu trafik sigortalarının yıl içerisindeki kontrol, takibi ve tamir, bakım, onarım, yedek parça değişimi ile lastik bakım onarımı ve değişimi gibi işlemler gerçekleştirilmiştir.

**BİRİMLERE HAFİF BİNEK ARAÇ TAHSİS EDİLMESİ İÇİN ARAÇ KİRALANMASI**

Belediye hizmetlerinin daha etkin hızlı ve kesintisiz yürütülmesi için tüm müdürlüklere ihtiyaç duyduğu her türlü araç temini 189 araçlık kiralama hizmet alımı ile sağlanmıştır.

Ayrıca bu kapsamda diğer kamu kurum ve kuruluşlarından gelen talepler ile vatandaşlara yönelik kültürel ve sosyal geziler, cenaze hizmetlerinin yürütülmesi gibi organizasyonlarda kullanılmak üzere ihtiyaç duyulan binek araç ve toplu taşıma araçları da belediyemiz tarafından karşılanmıştır.

**ASANSÖR VE YÜRÜYEN MERDİVENLERİN PERİYODİK BAKIM ONARIMLARININ YAPTIRILMASI**

Belediyemiz hizmet binalarında ve kültür merkezlerinde kullanılmakta olan yürüyen merdiven ve asansörlerin periyodik bakımları T.S.E standartlarına göre periyodik olarak yapılmıştır. Bunun yanı sıra yıl içerisinde acil müdahale gerektiren durumlarda da gereği yapılmıştır. 2016 yılı içerisinde 11 adet asansör ve yürüyen merdivenin bakımları periyodik olarak yapılmıştır.



ASANSÖR VE YÜRÜYEN MERDİVENLERİN PERİYODİK BAKIM VE ONARIM DESTEK HİZMETLERİ MD.



ASANSÖR VE YÜRÜYEN MERDİVENLERİN BAKIM ONARIMININ YAPILMASI

**SABİT SEYYAR JENERATÖRLERİN PERİYODİK BAKIM VE ONARIMLARININ YAPTIRILMASI**

Belediyemiz hizmet binalarında, müdürlükler, kültür merkezlerinde ve konteynerlerde kullanılmakta olan sabit ve seyyar jeneratörlerin aylık ve yıllık periyodik bakım ve kontrolleri müdürlüğümüz tarafından periyodik olarak yapılmıştır. 2016 yılı içerisinde 16 adet sabit, 34 adet seyyar olmak üzere toplam 50 adet jeneratörün bakım, kontrol ve yedek parça değişimi yapılmıştır.



SABİT VE SEYYAR JENERATÖRLERİN PERİYODİK BAKIM VE ONARIMLARININ YAPTIRILMASI

**KLİMALARIN VE SOĞUTMA GRUPLARININ PERİYODİK BAKIM VE ONARIMI**

2016 yılı içerisinde belediyemiz hizmet binalarında ve müdürlüklerde kullanılan 259 adet klimanın bakım, onarım ve yedek parça değişim işlemleri yapılmıştır.



KLİMALARIN VE SOĞUTMA GRUPLARININ PERİYODİK BAKIM VE ONARIMLARININ YAPTIRILMASI DESTEK HİZMETLERİ MD.





## ISITMA SİSTEMLERİNİN BAKIM VE ONARIMLARININ YAPTIRILMASI

Beylikdüzü belediyesi ana hizmet binası, ek hizmet binaları, kültür merkezleri ve müdürlüklere ait diğer binalarda bulunan brülör, kombi ve kazanların periyodik bakımları yaptırılmıştır.

### PERİYODİK BAKIMI YAPILAN SABİT JENERATÖRLER

Yeri Ve Cinsi	Miktar
Ana Hizmet Binası Brülör Ve Kazan Bakımı	4
Destek Hizmetleri Binası Brülör Ve Kazan Bakımı	2
Özgecan Arslan Kültür Merkezi Kaskat Kazan Ve Boyler Bakımı	4
Zabıta Binası Doğalgazlı Kombi Cihazı Bakımı	2
Fen İşleri Alt Yapı Binası Doğalgazlı Kombi Cihazı Bakımı	4
Yeni Alt Yapı Binası Doğalgazlı Kombi Cihazı Bakımı	1
Adm Ek Hizmet Binası Doğalgazlı Kombi Cihazı Bakımı	4
Kademe Binası Comfeo Kombi Cihazı Bakımı	1
Kavaklı Kültür Merkezi Doğalgazlı Kombi Cihazı Bakımı	3
Çarşamba Pazarı Kaskat Kazan Bakımı	1
Marmara Muhtarlığı Çözüm Merkezi Kombi Bakımı	1
Kavaklı Muhtarlığı Çözüm Merkezi Kombi Bakımı	1
Ek Hizmet (Vali Muammer Güler Karşısı) Binası Brülör Kazan Bakımı	2
Gıda Bankası Doğal Gazlı Kombi Bakımı	2
Rehabilitasyon Merkezi Doğal Gazlı Kombi Bakımı	1
Kültür Müdürlüğü Rolyef Atolyesi Doğal Gazlı Kombi Bakımı	1
Veterinerlik Doğal Gazlı Kombi Bakımı	2
<b>Toplam</b>	<b>36</b>

## SU ARITMA CİHAZLARININ PERİYODİK BAKIM ONARIMLARININ YAPTIRILMASI

Beylikdüzü belediyesi hizmet binalarında kullanılan su arıtma cihazlarının ve filtrelerinin 2016 yılında tüm bakım ve onarımları gerçekleştirilmiştir. Belediyemiz çay ocaklarının 10 tanesinde su arıtma cihazı bulunmaktadır.

## TAZİYE HİZMETLERİ

İlçemiz sınırları dahilinde vatandaşlarımızdan gelen cenaze hizmetleri ile ilgili her türlü yardım yapılmıştır. Vatandaşlarımızın müracaatlarına istinaden cenaze hizmetleri birimi tarafından bu hizmetler; en fazla 45 dakika içerisinde çadırının kurulması, masa ve sandalye düzeninin oluşturulması, cenaze sonrasında çadırın ve masa sandalyelerin kaldırılması şeklinde organize edilmiştir.



TAZİYE ÇADIRI PLASTİK MASA VE SANDALYE HİZMETİ

## KESİNTİSİZ GÜÇ KAYNAĞI VE AKÜLERİN AYLIK VE YILLIK PERİYODİK BAKIMLARININ YAPILMASI

Belediyemiz hizmet binalarında ve kültür merkezlerinde kullanılan kesintisiz güç kaynaklarının ve akü gruplarının aylık ve yıllık periyodik bakım ve onarımları ile yedek parça değişimleri yapılmıştır.



KESİNTİSİZ GÜÇ KAYNAKLARININ PERİYODİK BAKIM VE ONARIMLARI DESTEK HİZMETLERİ MD.

2016 yılı içerisinde aşağıdaki tabloda verilen 14 adet kesintisiz güç kaynağının bakım onarımları periyodik olarak yapılmıştır.

### KESİNTİSİZ GÜÇ KAYNAKLARININ BAKIM VE ONARIMININ YAPILMASI

BULUNDUĞU YER	ADET
Ana Hizmet Binası	2
Zabıta Binası	1
ADM Ek Hizmet Binası	2
Fen İşleri Müdürlüğü Yol Bakım Onarım Şan.	1
Kültür Merkezi	1
Park Bahçeler Müdürlüğü	1
Basın Yayın Ve Halkla İlişkiler Müdürlüğü	1
Çarşamba Pazarı	1
Destek Hizmetleri Müdürlüğü	2
Çarşamba Pazarı Kamera Odası	1
Zübeyda Ana Kültür Merkezi	1

## HİZMET BİNALARINDAKİ KİLİT VE CAM ARIZALARININ GİDERİLMESİ

Belediyemiz hizmet binaları ile müdürlüklerin tüm arızalı kilitleme, anahtar, cam ve ayna değişimleri ile yeni yapımları gerçekleştirilmiştir.



TAZİYE ÇADIRI VE PLASTİK MASA SANDALYE HİZMETLERİNİN VERİLMESİ DESTEK HİZMETLERİ MD.

### HİZMET BİNALARINDAKİ KARTLI GİRİŞ VE BARIYER SİSTEMLERİNİN PERİYODİK BAKIM VE ONARIMLARININ YAPTIRILMASI

Belediyemizde kullanılmakta olan kollu bariyer, kartlı giriş sistemi ve mevcut programının yıllık bakım onarımı gerçekleştirilmektedir. 2016 yılı içerisinde periyodik bakımları yapılan cihazlar ve programları aşağıda belirtilmiştir.

Periyodik Programı Yapılan Cihaz ve Programlar	Adet
Kart okuyucu bakımı	15
Kollu bariyer bakımı	6
Kartlı giriş sistemi programı bakımı	1
Metal kapı dedektörü bakımı	5
Otomatik kapı bakımı	1
Elektrikli otomatik kapı kart okuyucu alımı	15



### BÜRO VE İŞ YERİ MAKİNA TEÇHİZAT ALINMASI

Belediyemiz hizmetlerinin yürütülmesi için müdürlüklerden gelen ihtiyaçlara istinaden klima, mobilya, kamera, güç kaynağı, jeneratör, plastik masa sandalye ve benzeri dayanıklı mal ve malzemelerin alımı ve montajı gerçekleştirilmiştir.

### HİZMET BİNALARININ BİNA İÇİ TEMİZLİK HİZMETLERİNİN YAPILMASI

2016 yılı içerisinde Beylikdüzü Belediyesi Ana Hizmet Binası, Ek Hizmet Binası, Kültür Merkezleri ile ihtiyaca göre sosyal tesisler, okullar, kaymakamlık vb. tesislerin tüm temizlik işlemleri yürütülmüştür. Bu kapsamda alınan 70 kişilik personel ile müdürlüklerin günlük oda ve masa temizlikleri, alan temizlikleri, koridor ve merdivenlerin temizliği, atık maddelerin toplanması ve uzaklaştırılması wc ve lavoboların her türlü temizliği ve dezenfeksiyonu, müdürlüklerin ve binaların cam temizliği, bina girişlerinin temizlik ve bakımı idareimiz tarafından belirlenen çay ocaklarının eleman istihdamı sağlanmıştır.



HİZMET BİNALARININ BİNA İÇİ TEMİZLİK HİZMETLERİNİN YAPILMASI



HİZMET BİNALARININ BİNA İÇİ TEMİZLİK HİZMETLERİNİN YAPILMASI



HİZMET BİNALARININ BİNA İÇİ TEMİZLİK HİZMETLERİNİN YAPILMASI



## HİZMET BİNALARINDAKİ GÜVENLİĞİN SAĞLANMASI İÇİN ÖZEL GÜVENLİK HİZMETİ ALINMASI

Belediyemiz ana hizmet binasının, ek hizmet binalarının, müdürlük bina ve şantiyelerinin iç ve dış güvenliği ile otopark ve yaya giriş çıkışlarının kontrolü 101 kişilik güvenlik personeli desteği alımıyla yürütülmüştür. Ayrıca belediyemiz tarafından düzenlenen her türlü kutlama resmi bayram, merasimler, sosyal aktiviteler ve halk konserleri gibi etkinliklerinde de güvenlik hizmeti sağlanmıştır.

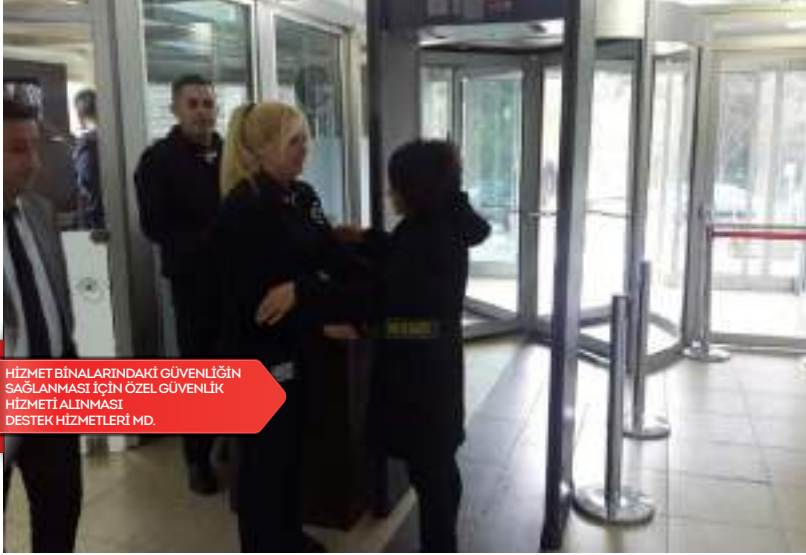

HİZMET BİNALARINDAKİ GÜVENLİĞİN SAĞLANMASI İÇİN ÖZEL GÜVENLİK HİZMETİ ALINMASI DESTEK HİZMETLERİ MD.



HİZMET BİNALARINDAKİ GÜVENLİĞİN SAĞLANMASI İÇİN ÖZEL GÜVENLİK HİZMETİ ALINMASI

## HİZMET BİNALARININ KÜÇÜK ÇAPLI BAKIM ONARIMLARININ YAPTIRILMASI

Belediyemize ait Ana Hizmet Binası, Ek Hizmet Binaları, Kültür Merkezleri, Müdürlüklere ait binalar, Sosyal Tesis Binaları, Çözüm Merkezleri gibi ihtiyaç duyulan her türlü mekanik, tesisat, tamirat, tadilat, bakım, onarım boya gerektiren iş ve işlemlerinin tümü yapılmaktadır.

## İDARENİN TEMİZLİK FAALİYETLERİ DOĞRULTUSUNDA SATIN ALMA İŞLEMLERİNİN YÜRÜTÜLMESİ

2016 yılı içerisinde Beylikdüzü belediyesi Ana Hizmet Binası, Ek Hizmet Binası, Kültür Merkezleri ile ihtiyaca göre sosyal tesisler, okullar, kaymakamlık, camiler vb tesislerin temizlik hizmetlerinin yapılabilmesi için gerekli tüm temizlik malzemesinin ihtiyaçların belirlenmesi, tedariki, kontrolü ve dağıtımını gerçekleştirmiştir.

## YAKACAK (DOĞALGAZ) ABONELİĞİ YAPTIRILMASI VE ÖDEMELERİNİN TAKİBİNİN YAPILMASI

Belediyemize ait tüm binaların ısınma ihtiyacı olan doğalgaz tedariki, yeni aboneliklerin yaptırılması, mevcut aboneliklerin kontrolü kiralama hizmeti ile verilen çay bahçesi, büfe, sosyal tesisler vb yapılarında sözleşme ve şartnamelerine uygun olarak abonelik işlemleri yürütülmüştür.

## PERSONEL İÇME SUYU İHTİYACI KARŞILANMASI

Beylikdüzü Belediyesi tüm personelinin ihtiyaç duyduğu içme suyunun tedarik edilerek dağıtımının yapılması, kontrolü, yeni ihtiyaçlarının belirlenmesi gibi işlemler karşılanmıştır. 2016 yılı içerisinde yaklaşık 1.300 personele 10.000 damacana su temin edilerek personelin içme suyu ihtiyacı karşılanmıştır.

## HİZMET BİNALARINDA KULLANILMAK ÜZERE ELEKTRİK MALZEMESİ ALIMI

Belediyemiz mevcut müdürlüklerinin yıl içerisinde yaptıkları planlama neticesinde oluşan ihtiyaçlar ile idare tarafından planlanan değişiklikler, açılan yeni birimlerin teşkili için gerekli her türlü elektrik malzemesi karşılanmış ve demontaj, montaj işlemleri teknik personel tarafından yapılmıştır.



## HİZMET BİNALARINDA KULLANILMAK ÜZERE NALBURİYE MALZEMESİ ALIM

Belediyemize ait ana hizmet binası, ek hizmet binaları, kültür merkezleri, müdürlüklere ait binalar, sosyal tesis binaları, çözüm merkezleri gibi ihtiyaç duyulan her türlü mekanik, tesisat, tamirat, tadilat, bakım, onarım boya gerektiren işlerin yapımında kullanılmak üzere ihtiyaç duyulan malzeme temin edilmiştir.

## İLETİŞİM GİDERLERİNİN KARŞILANMASI

Kurumumuz adına gelen internet, telefon faturalarının ödemelerini yapılarak takibi sağlanmaktadır.

İnternet	Türü	Abonelik
Adsl	Adsl	25 Adet
Telekom Metro Eternet	Fiber	75 Mb
Süper Online (Fiber)	Fiber	300 Mb
Sms	Sms	35 Milyon
Mobil	Data/Gsm	222 Abone

## TELEFON CİHAZLARININ ALIM

Kurumuza ait olan IP santral, IP telefon, analog santral, analog telefon makinelerinin personel ihtiyaç talebine göre alım ve bakım takibi sağlanmaktadır.

Telefon	Adet	Santral	Adet
Ip	225	Ip	2
Analog	350	Analog	8

## TELSİZ VE ACİL DURUM HABERLEŞME SİSTEMLERİNİN KURULMASI VE İŞLETİLMESİ

Müdürlük	Adet	Telsiz
Zabıta Müdürlüğü	25	Telsiz
Sağlık İşleri Müdürlüğü	17	Telsiz
Kültür Ve Sosyal İşler Müdürlüğü	2	Telsiz
Spor İşleri Müdürlüğü	2	Telsiz
Mali Hizmetler Müdürlüğü	4	Telsiz
Teftiş Kurulu Müdürlüğü	1	Telsiz
Bilgi İşlem Müdürlüğü	2	Telsiz
Plan Ve Proje Müdürlüğü	2	Telsiz
İmar Ve Şehirçilik Müdürlüğü	3	Telsiz
Basın Yay. Halkla İliş. Müdürlüğü	4	Telsiz
Özel Kalem Müdürlüğü	9	Telsiz
Çevre Kor. Ve Kont. Müdürlüğü	6	Telsiz
Park Ve Bahçeler Müdürlüğü	7	Telsiz
Fen İşleri Müdürlüğü	25	Telsiz
Toplam	109	Telsiz

Röle (frekans sağlayıcı cihaz): 3 adet

## ELEKTRİK SATINALMA İŞLEMLERİNİN YAPILMASI

Belediyemizin hizmet alanları içerisine giren cadde, sokak, meydan ve kavşak alanlarındaki elektrik aydınlatmaların bakım onarımı ile özel günlerde söz konusu yerlerin süslemeleri yapılmıştır. Bu kapsamda 184 adet yeni aydınlatma direği, 533 yeni armatür, 23.029 mt yeni enerji hattı, 1.841 yeni ampül takılması, 4.197 adet arızalı direk onarımı ve 26 adet yolun aydınlatması yapılmıştır.



ELEKTRİK AYDINLATMA İŞLEMLERİNİN YAPILMASI FEN İŞLERİ MD.



BULVAR AYDINLATMA ÇALIŞMALARI



ELEKTRİK AYDINLATMA ÇALIŞMALARI



ELEKTRİK VE AYDINLATMA ÇALIŞMALARI			
Yeni Direk Dikilmesi	184 Adet	Yeni Muf Yapılması	49 Adet
Yeni Armatür Takılması	533 Adet	Fiş	123 Adet
Yeni Enerji Kablosu Çekilmesi	23.029 Mt.	Priz	240 Adet
Yeni Ampül Takılması	1.841 Adet	Ateşleyici	250 Adet
Yeni Balans Takılması	564 Adet	Kontaktör	42 Adet
Yeni Pano Yapımı	14 Adet	Yeni Aydınlatması Yapılan Yollar	26 Adet
Yeni Sayaç Takılması	9 Adet	Aydınlatma Arızasına Müdahale Edilen Yollar	248 Adet
Yeni Sigorta Takılması	531 Adet	Bedaş'tan Aydınlatılması Talep Edilen Cadde ve Sokaklar	17 Adet
Armatür Arıza	436 Adet	Bedaş'tan Talep Edilip Yapılan Yerler	10 Adet
Direk Arıza	4.197 Adet	Hizmet Binalarına Ait Fatura Kontrollerinin Yapılması	163 Adet
Yeni Boru Hattı Döşenmesi	1.610 Mt.	Bulvar, Cadde ve Sokak Aydınlatma Faturalarının Kontrollerinin Yapılması	339 Adet
Yeni Zaman Saati	18 Adet	Bedaş'tan Deplase Edilmesini Talep Ettiğimiz Cadde, Sokak ve Diğer Talepler	14 Adet

### B.8.8. BİLGİ YÖNETİM SİSTEMLERİNİN ETKİN KULLANILMASI VE TÜM ALANLARDA E-BELEDİYE UYGULAMALARININ YAYGINLAŞTIRILMASI

#### E-DEVLET KAPISI ENTEGRASYONU

E-Devlet kapısı entegrasyonunu artıracak hizmetlerin kalite ve sayısını arttırarak, e-imza ve mobil imza kullanımı yaygınlaştırılmıştır. E-Devlet kapısı (<https://www.turkiye.gov.tr>) üzerinden sunulan hizmet sayısı 5'ten 17'ye çıkarılmıştır.



2015 Elektronik ve Mobil İmza Kullanıcı Sayısı	2016 Elektronik ve Mobil İmza Kullanıcı Sayısı	Artış Oranı
83	201	%142

#### YBS ENTEGRASYONU TAMAMLANMASI

24 müdürlüğümüzün 17 sinde EBYS modülü entegrasyonu tamamlanarak, uygulamalarının bakım ve güncellemelerinin yapılması ve mevzuat değişikliğine adapte edilmesi sağlanmıştır.

Talep Türü	Sayısı	Gerçekleşme Oranı
Yetkilendirme Talepleri	263 Adet	%100
Yazılım Devamlılık Talepleri	422 Adet	%100
Mükellef Sicil Birleştirme Talepleri	5.342 Adet	%100
Eğitim Talepleri	420 Adet	%100

#### KURUMSAL WEB SİTELERİNİN YAPIMI, BAKIM VE GÜNCELLENMESİ

Beylikdüzü Belediyesi web sitesi tasarımı, arayüz yenilemesi ve yazılım güncellemesi ile çağdaş bir yapı kazanmıştır. Ayrıca vatandaşa online hizmet sağlama ve belediye hizmetlerinin duyurulmasında kullanım kolaylığı kazanmıştır.

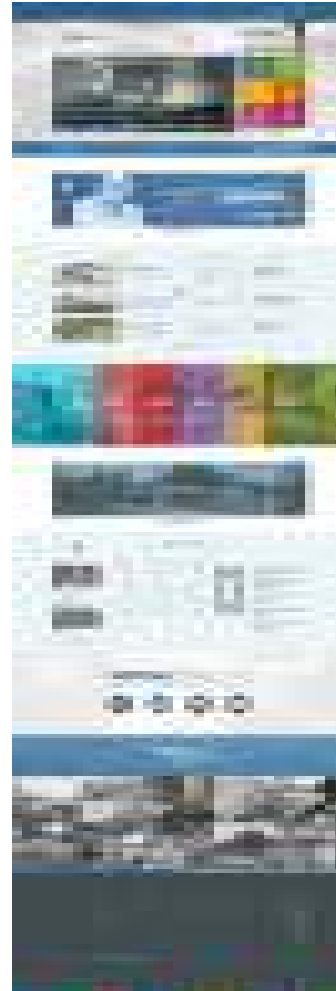

Beylikdüzü Belediyesi yeni web sitesi tasarımı modern çağın gereklerine uygun olarak yeniden tasarlanmıştır. Kullanıcı kolaylığı açısından hızlı işlem menüleri eklenen yeni yapıda her türlü bilgi ve hizmete hızlıca ulaşılması amaçlanmıştır.

Yeni tasarlanan ve kodlanan web sitesi ara yüzü ile teknolojik alt yapı güçlendirilmiş, gelişen bilgi teknolojilerine uyumlu kendi içinde geliştirilebilir sayfa tasarımı yapısı ile güncelliğin daimi kılınması sağlanmıştır.

Yeni web sitemiz masaüstü bilgisayarlarda olduğu gibi mobil cihazlarda da en üst performansta kullanılacak şekilde tasarlanmıştır.

Ocak 2015 - Aralık 2015 Ziyaretçi Sayısı

440.000

Ocak 2016 - Aralık 2016 Ziyaretçi Sayısı

558.285

## KENT BİLGİ SİSTEMİ UYGULAMALARI

Beylikdüzü Belediyesi Kent Bilgi Sistemi uygulamalarında Netcad Yazılımı ve kurumsal çözümleri kullanılmıştır. Masaüstü yazılımlar ile veriler en doğru ve güncel şekilde üretilmiştir. Verilerin güncelliği kullanılan programlarla sağlanmıştır. Üretilen veriler gerek masaüstü yazılımlarla gerekse web yazılımlarıyla, birimler arası paylaşılmakta, veri alışverişi sağlanmaktadır. Vatandaşa en doğru ve güvenilir veriyi en hızlı biçimde ulaştırmak yine web uygulamaları ile mümkündür. Kurum içerisinde herhangi bir veri bilgisinin değiştirilmesi ile vatandaş anında haberdar olmaktadır. Sistemsel bir nedenden dolayı veri işleyişi ve paylaşımı durabilir. Bu nedenle kullanılan sistemlerin de düzgün ve doğru bir biçimde hizmet verebilmeleri için bakım ve güncelleme çalışmalarının yapılması gerekmektedir.



## KENT BİLGİ SİSTEMİ KULLANIMININ BELEDİYEMİZE KAZANIMLARI

- İhtiyaçlara cevap verebilecek sistemsel alt yapıya sahip olması
- Vatandaşa verilen hizmetin niteliği ve niceliğinin artırılması
- Doğru ve güncel coğrafi bilgiye erişim sağlanması ile karar destek süreçleri iyileşecek ve kamuda etkin yönetime hizmet edilmesi
- MAKS (Mekansal Adres Kayıt Sistemi) ile entegre çalışması
- Bilgisayar, Tablet ve Mobil Platformda Web Uygulamalarının Çalışabilirliği
- E-Devlet ile uyumlu çalışması
- Veriye hızlı ve kolay erişim sağlanarak yatırım süreçlerinin iyileştirilmesi
- KPS (Kimlik Paylaşım Sistemi) ile entegre çalışması
- TAKBİS (Tapu ve Kadastro Bilgi Sistemi) ile entegre çalışması
- İş sürekliliği, sistemlerin bakım ve onarımlarıyla kesintisiz hizmet
- Yasal uyumluluklar ve gerekliliklerin yerine getirilmesi
- Bilgi Güvenliğinin sağlanmasına katkıda bulunma
- Güncel Teknolojilerin kullanılması
- Veri paylaşımı sağlanarak mükerrer veri üretiminin önlenmesi neticesinde kaynak israfının önüne geçilmesi
- MIS sisteminin kullandığı maks adres kodları ile coğrafi verilerin tam eşleşmesi sonucunda yanlış beyanların önüne geçilmesi
- MIS sistemi ile entegre sonucunda kayıpları veya kaçakları da kolaylıkla yönetilebilmesi

- Analiz->Borç Beyan
- Analiz->Beyansız Parsel
- Analiz->Arsa Beyanlı Binalı Parsel
- Analiz->Beyansız Bina



MIS Entegrasyonu sonucu Beyan ve Borç Analiz Haritası





## AFET BİLGİ SİSTEMİ UYGULAMASI

Afet Bilgi Sistemi, afetlere veya acil durumlara karşı hazırlıklı olmak ve afet sonrası etkileri en aza indirmek için hazırlanan konuma dayalı bilgi sistemidir. Afetlerin tüm aşamalarında etkin bir yöntem sağlamak için ortak bir veri havuzu oluşturmak, bilgisayar ortamında planlar yapabilmek ve bunları güncel tutabilmek, veriye ulaşımı ve verinin paylaşımını kolaylaştırmak, saha ve gözlem verilerinin haritalara aktarılmasını sağlamak amacı ile çalışmalar sürdürülmektedir.

Coğrafi Bilgi Sistemi ürünü olan bu çalışma web sitemizde vatandaşında hizmetine sunulmuştur. Harita içerisinde ayrıca toplanma alanları, önemli yerler diye bahsedilen tüm kamu binaları, öncelikli yollar, tüm hastaneler, okullar, camiler, yangın hidrantları, liman, eczaneler, trafo alanları, su vanaları, sağlık ocakları gibi bir çok afet objesi olarak tanımlanabilecek obje türü bulunmaktadır. Güncel uydu fotoğrafı atlığı kullanılmıştır. Kullanıcıya yönelik kullanım klavuzları (toplanma alanları bulma yöntemi, önemli yer noktalarının obje türlerini gösteren lejand, afet bilgi sistemini açıklayan özet yazı) bulunmaktadır.

## DONANIM VE AĞ CİHAZLARININ YÖNETİMİ

Kurumumuza ait olan ağ cihazları, donanım, sunucu ve yedekleme ünitelerinin sunucu ve işlemci yapısının kesintisiz çalışması sağlanarak, bakımları yapılmıştır. Dış servis çalıştıran ve yayın yapan sistemlerimizin bakımları, güncelleştirmeleri ve uyumlulukları personelimizin ve hizmet kitlemiz olan vatandaşların etkilenmeyeceği saatlerde ve en kısa sürede gerçekleştirilmiştir.

Sistem odamızda farklı uygulamaları çalıştırmak için biraraya gelmiş farklı mimariye sahip hem donanım hem yazılım çözümleri ve bileşenleri mevcuttur. Sunucu, san alt yapısı veri depolama sistemi, Wan optimizasyonu için kullanılan cihazlar, veri yedeklemek için disk temelli çözümler, yedekleme yazılımı, alt yapı giderek karmaşıklığa yol açmaktaydı. Bu karmaşıklığın temelinde verinin daha hızlı ve daha verimli depolanma ihtiyacı vardı. Bu ihtiyaçlar sebebiyle, karmaşık bir alt yapı yerine endüstri standardı sistemleri, sanallaştırma, veri depolama, yedekleme mimaride çözümler geliştirerek, alt yapıda fiber sunucu ve yedekleme de netapp sistemleri çözümüne ulaşıldı.

YAZILIM İSMİ	KULLANILMA AMACI
AMP	YAKLAŞIK MALİYET HESAPLAMA
AUTO CAD	PROJE ÇİZİMİ
PHOTOSHOP	GRAFİK ÇİZİMİ
STA4 CAD	STATİK HESAPLAMA
YORDAM	KÜTÜPHANE YAZILIMI
PALMIYE	HUKUK İŞLERİ
KASPERSKY	ANTI VÜRÜS
DameWare	UZAKTAN KONTROL

Fiziksel ve sanal sunucuların bilgisayarların ve genel olarak kullanılan üçüncü parti yazılımlarının güvenlik güncelleştirmeleri, haftalık ve aylık olarak önemlerine göre düzenli şekilde yapılmıştır.

DONANIM İSMİ	ADET
BİLGİSAYAR - DİZÜSTÜ BİLGİSAYAR	150
SWİTCH (AĞ CİHAZLARI)	10
SUNUCU SANAL	1 (40 ADET SANAL MAKİNA KURULU)
SUNUCU FİZİKSEL	10

## KURUM İÇİ BASKI FAALİYETLERİ

Sayfa başı maliyet anlaşması ile kurumumuzun baskı ihtiyaçlarını ekonomik, kaliteli ve sorunsuz şekilde çözmek, yazıcıların sarf malzemesini, arıza durumunda yedek parçaların zamanında değiştirilmesi ve rutin bakımları yapıldığından cihazların ilk günkü gibi çalışması sağlanmıştır.

## ÜCRETSİZ İNTERNET

Halka Açık Kablosuz İnternet Erişim Sistemi tamamen kablosuz cihazlarla vatandaşın bulunduğu noktalara erişim cihazlarıyla internetin dağıtılması şeklinde çalışmaktadır. Sistem çeşitli raporlar alabildiğimiz web yönetim paneline sahiptir. Halka açık kablosuz İnternet erişim noktası sayımız arttırılarak daha kaliteli hizmet sağlanmıştır.

ÜCRETSİZ İNTERNET	KAYITLI KULLANICI SAYISI
ÜCRETSİZ İNTERNET	5.083





## B.8.9. FİZİKİ VE ELEKTRONİK ARŞİV SİSTEMLERİNİN KURULMASI

### ELEKTRONİK ARŞİV TARANMA, İNDEKS VE KAYIT İŞLEMLERİNİN YAPILMASI

Arşivlerimizde fiziki ortamda muhafazası yapılan dosyaların elektronik belge yönetim ve arşiv sistemine geçişi yapılmış; sayısal arşivin büyük bir kısmı yeni sisteme entegre edilmiştir. Bu işlemler Arşiv Bürosu Tarama Servisi kontrolü altında yürütülmüştür. Arşiv Bürosu, 2005/7 sayılı Başbakanlık Genelgesiyle yayımlanan "Standart Dosya Planını Uygulayan Belediyeler" sıralamasında yerini almıştır. Başbakanlık Devlet Arşivleri Genel Müdürlüğü'nden gelen müfettişlerce yapılan denetimlerde Arşiv Bürosu olumlu not alarak; diğer belediyelere örnek gösterilmiştir.

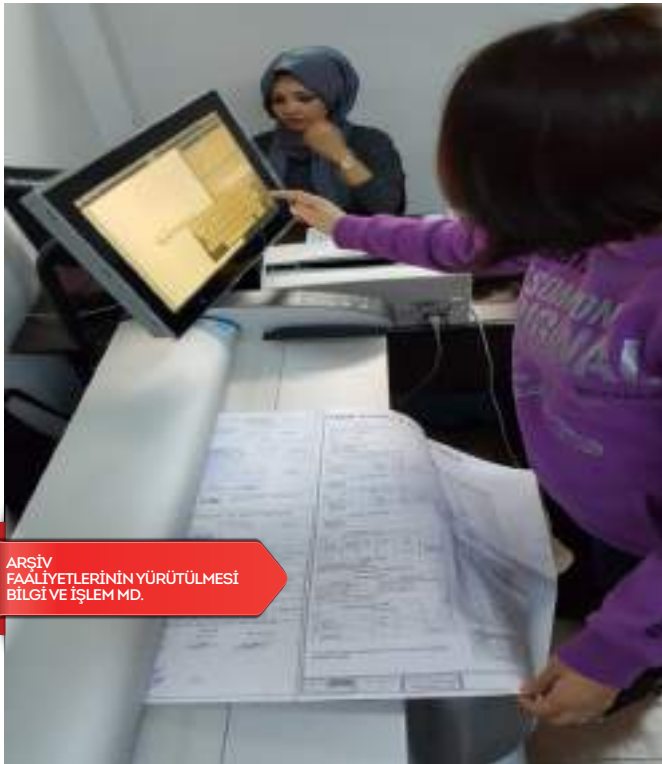

ARŞİV FAALİYETLERİNİN YÜRÜTÜLMESİ BİLGİ VE İŞLEM MD.

#### SAYISAL ARŞİV TARAMA VE İNDEKSELEME TABLOSU

##### İmar ve Şehircilik Müdürlüğü

CityPlus: İndekslenen dosya sayısı	3.210 Demirbaş	156.920 Sayfa
---------------------------------------	-------------------	---------------

Moreum' dan CityPlus' a aktarılmı bekleyen Dosya sayısı	16.553 Demirbaş	1.324.240 Sayfa
--	--------------------	-----------------

##### Mali Hizmetler Müdürlüğü

CityPlus: İndeksi Yapılan Dosya sayısı	19.429 Demirbaş	72.076 Sayfa
---	--------------------	--------------

##### Ruhsat ve Denetim Müdürlüğü

CityPlus: İndeksi Yapılan Dosya sayısı	305 Adet Dosya	6.357 Sayfa
---	-------------------	-------------



## B.8.10. HUKUK SÜREÇLERİNİN ETKİNLEŞTİRİLMESİ VE BELEDİYE BİRİMLERİNE HUKUKİ KONULARDA DANIŞMANLIK YAPILMASI

### İŞLETME VE İŞTİRAKLER FAALİYETLERİ

#### 1-Taşınmaz yönetiminin etkinleştirilmesi

- İlçemiz Sınırları İçindeki 49 Adet ATM (Bankamatik) Yerinin Kiraya Verilmesi İşini için 2886 sayılı yasanın 45. maddesine göre Açık Teklif Usulüyle ihale yapıldı.
- Gürpınar Mahallesi Okutan İş Merkezi Çok Amaçlı Salonun Kiralama İhalesi yapıldı.
- Cumhuriyet Mahallesi, Cumhuriyet Caddesi İle Sokullu Mehmet Paşa Sokağına Cepheli 2.890 m<sup>2</sup>'lik Otopark Alanı Kiraya Verilmesi İşinin ihalesi yapıldı.
- Büyükşehir Mahallesi 1015 Parsel üzerindeki Beylicium Avm de bulunan Mülkiyeti Belediyemize Ait 12 Adet Dükkanın Kiralama İhalesi yapıldı.
- Büyükşehir Mahallesi 1015 Parsel üzerindeki Beylicium AVM'de bulunan Mülkiyeti Belediyemize Ait 5 Adet Dükkanın Kiralama İhalesi yapıldı.
- Gürpınar Mahallesi 1862 Ada 3 Parselde Kentsel Dönüşüm Sonucu Yapılan Arsa Payı Karşılığı İnşaat Yaptırılması İşinin ihalesi yapıldı.
- Gürpınar Mahallesi 209 Ada 9 Parselde Belediye Adına Parktan ve Yoldan İhdasen Oluşan Hisse Arsa Payı Kat Karşılığı Takası İşini için Encümen Kararı alındı.



**2-Belediye Mülkiyetindeki Taşınmazların Taşınmaz Programına Girişi**

- Taşınmaz kayıtları yapılarak Mali Hizmetler Müdürlüğüne gönderildi.

**3-Kamulaştırılacak parsellere ilişkin tapuya kamulaştırma şerhi konulması ve işlemlerin sonuçlandırılması**

- Adnan Kahveci Mahallesi Anadolu Caddesi 1636 ada 4 parselin 78,38 m<sup>2</sup>lik bölümün kamulaştırma işlemi yapıldı.

**4-Belediyeye ait gayrimenkullerin gerekli hallerde diğer kamu kurumlarına, vakıflara vs. tahsis ve devir işleminin yapılması**

- Kavaklı 1122 parsel sayılı trafo yerine irtifak hakkı tesis edildi.
- Adnan Kahveci Mahallesi Yavuz Sultan Selim Bulvarı Alemdağ Caddesi ve Osmanlı Caddesi arasında bulunan park alanı; zemin altı katlı otopark yapılmak üzere intifa hakkı karşılığında 25 yıllığına kiralandı.
- Kavaklı 780 ada 10 parseldeki trafo yerine irtifak hakkı tesisi yapıldı.
- Marmara Mahallesi 11 ada 2 parsel sayılı taşınmazdaki mevcut binanın Beylikdüzü İlçe Emniyet Müdürlüğüne 3 yıl süreyle tahsis yapıldı.
- Yakuplu Mahallesi 784 ada 4 parseldeki (Evlat Camii) Belediye hissesinin Diyanet İşleri Başkanlığına tahsis işlemi yapıldı.
- Mülkiyeti Maliye Hazinesine ait Gürpınar Mahallesi Ömer Seyfettin Caddesi 954 ada 4 parsel sayılı taşınmazda okul binası ve çevre düzenlemesinin Belediyemizce yapılması ve yaptırılması için karar alındı.
- Kavaklı 1122 parsel sayılı trafo yerine irtifak hakkı tesis edildi.
- Yakuplu Mahallesi Hürriyet Bulvarı 435 ada 22 parseldeki Belediyemize ait 2/30 hissenin diğer hissedarlara satış işlemi yapıldı.
- Yakuplu Mahallesi 788 ada 5 parsel trafo yerine irtifak hakkı tesis edildi.

**5-Kira takip ve artış işleminin yapılması**

- 2886 Sayılı Devlet İhale Kanununun ilgili maddelerine göre yapılan ihale sonucunda sözleşmeleri devam eden gayrimenkullerin kira artışları ve ödemelerin takip işlemleri yapıldı.

**6-İşgalli parselde ecrimisil işleminin yapılması**

- Belediye birimlerinin talepleri doğrultusunda mal, hizmet ve yapım işlerinin ihale işlemleri yapıldı.

**2016 YILI DAVA DAĞILIMI**

04.01.2016 - 30.12.2016 tarihleri arasında 650 kez duruşma ve keşiflere iştirak edilmiştir. 2016 yılına ait toplam 391 adet dava dosyasının mahkemelere göre dağılımı tabloda verilmiştir.

Mahkemesi	Dava Sayısı	Konusu
İdare Mahkemesi	68 Adet Dava Dosyası	İptal - İtiraz - Yürütmeyi Durdurma
Vergi Mahkemesi	4 Adet Dava Dosyası	Ödeme Emrine İtiraz - Yol Harcamalarına Katılım Payı
Asliye Ticaret Mahkemesi	1 Adet Dava Dosyası	Alacak
Asliye Ceza Mahkemesi	106 Adet Dava Dosyası	Mühür Fekki
Asliye Hukuk Mahkemesi	11 Adet Dava Dosyası	Tazminat - Alacak - Tespit - İtirazın İptali - Menfi Tespit
Sulh Hukuk Mahkemesi	6 Adet Dava Dosyası	Tespit Talebi
Sulh Ceza Mahkemesi	5 Adet Dava Dosyası	Encümen Kararının İptali (Para Cezaları)
İcra Hukuk Mercii	2 Adet Dava Dosyası	Alacak
İcra Müdürlüğü	134 Adet Dava Dosyası	Alacak
İş Mahkemesi	54 Adet Dava Dosyası	Alacak - İşe İade

**B.8.11. DENETİM SÜREÇLERİNİN ETKİNLEŞTİRİLMESİ****TEFTİŞ KURULU ÇALIŞMALARI**

Hizmetin Adı	İşin Standart Tamamlanma Süresi	2016 Yılı Gerçekleştirilen İş Adedi
Gerçekleştirilen teftiş, denetim, inceleme, araştırma ve soruşturmalar	1-3 ay	4
Yapılan Teftiş Programları	3 ay	-
Usul bakımından incelenmek düşüncesiyle Başkana sunulan inceleme ve soruşturmalar	3 ay	-
Başkanlık Makamının isteğiyle yapılan inceleme, araştırma ve soruşturmalar	1-3 ay	-
Teftiş ve incelemeler konusunda belediye içi ve diğer kurumlar ile yapılan yazışmalar	2 gün	7
Gönderilen Yazılar	Aynı gün	91
Kurula intikal eden her türlü evrakların kaydının tutulması	Aynı gün	339
İşlemi biten evrakın dosyalanması ve arşivlenmesi	Aynı gün	339







C.

# PERFORMANS BİLGİLERİ

FAALİYET RAPORU  
2016



## C.1. MALİ BİLGİLER

### BÜTÇE UYGULAMA SONUÇLARINA DAİR TEMEL AÇIKLAMALAR

Beylikdüzü Belediyesi 2016 yılı gider bütçesi 333.882.500,00 TL olarak tahmin edilmiş olup, 5.626.000,00 TL Finansmanın Ekonomik Sınıflandırılması Cetvelinde (banka kredisi için ödenecek tutarlar) gösterilerek toplamda 339.508.500,00 TL olarak gelir bütçesi ile denkleştirilmiştir. 2015 yılından devreden 23.230.687,21 TL ve yıl içerisinde yapılan 14.291.000,00 TL ek bütçe ile gider bütçesi toplamı 371.404.187,21 TL olarak oluşmuştur.

2016 yılı gelir bütçesi ise 339.508.500,00 TL olarak tahmin edilmiş olup, 14.291.000,00 TL ek bütçe ile toplam 353.799.500,00 TL olarak gerçekleşmiştir.

### GİDER BÜTÇESİNE İLİŞKİN AÇIKLAMALAR

"Doğru planlama ve yönetimiyle gelecek yüzyılı tasarlayan; canlı bulvarları, tematik ve insanı kucaklayan parkları, şehir hayatında sokak, cadde ve denizini yaşamın ayrılmaz parçası haline dönüştüren, kültürel ve sanatsal etkinlikleri ile cazibe merkezi haline dönüşen, batı İstanbul'un ve civar bölgelerin markası olan yıldız kent olmak" vizyonu çerçevesinde Beylikdüzü Belediyesi olarak halkımızın taleplerini, beklentilerini en iyi şekilde karşılamak ve kaliteli bir hizmet sunmak amacıyla vizyonumuz ile paralel ve misyonumuz çerçevesinde hizmet ve yatırım planı çalışmalarımıza devam etmekteyiz.

Bu nedenle 2016 yılına ait gider bütçemiz 353.799.500,00 TL olup %98 oranı ile 345.936.414,78 TL olarak gerçekleşmiştir. Gider bütçesi ekonomik sınıflandırma düzeyinde değerlendirildiğinde de aşağıdaki gibi gerçekleştirmeler görülmektedir; Personel Giderleri ve Sosyal Güvenlik Kurumlarına Devlet Primi Giderleri için toplam 53.451.300,00 TL ödenek ayrılmış olup 49.608.368,16 TL harcanmıştır. Bu iki gider kalemi için yapılan harcamanın toplam bütçe gerçekleşmesine oranı %29,79'dur. Mal ve Hizmet Alımları için 190.508.500,00 TL ödenek ayrılarak 190.920.878,42 TL harcanmış olup, katı atıkların toplanması taşınması, çevre koruma hizmetleri, bina, araç, iş makinası, teçhizat bakım onarımları, tefrişat, sağlık, evde bakım hizmetleri, sosyal hizmetler, park, bahçe ve yeşil alan hizmetleri, tiyatro ve kültürel etkinlikler gibi harcamaları kapsamaktadır. Mal ve hizmet alımları harcamalarının bütçe gerçekleşmesi payı içindeki oranı %55,19'dur. Faiz Giderleri belediyemiz tarafından yapılan borçlanmalar için iç ve dış kredi faiz ödeneklerinin takip edildiği bir gider kalemidir. Bu gider kalemi için 3.012.000,00 TL bütçe ayrılmış olup, 8.625.765,88 TL harcanmıştır. Faiz giderlerinin toplam bütçe gider gerçekleşmesi içerisindeki payı ise % 2,49'dur. Cari Transfer ihtiyaç sahibi vatandaşlara yapılan ayni ve nakdi yardımlar ile birliklere üyelik aidatları, İller Bankası Ortaklık Payı gibi giderlerden oluşmaktadır. Cari transfer gider kalemi için 2016 yılın-

da 3.481.000,00 TL bütçe ayrılmış olup, 3.946.158,00 TL'lik harcama gerçekleşmiştir. Bu gider kaleminin toplam bütçe gerçekleşmesi içindeki payı %1,14'tür. 2016 yılında yeni yol yapımı ve mevcut yolların bakım onarımı, ihtiyaç duyulan hizmet binalarının yapımı gibi sermaye harcamaları içinde 67.870.700,00 TL bütçe öngörülmüş olup, 92.017.554,32 TL harcama yapılmıştır. Sermaye harcamalarının toplam bütçe gerçekleşmesi içindeki payı %26,60'tır. Kalkınma Ajansı payının ödendiği Sermaye Transferleri ekonomik kodunda 850.000,00 TL öngörülmüş olup 817.690,00 TL harcanmıştır. Bu kalemin bütçe içindeki gerçekleşme oranı %0,24'tür.

### GELİR BÜTÇESİNE İLİŞKİN AÇIKLAMALAR

2016 yılında gelir bütçesi 353.799.500,00 TL olarak öngörülmüş ve 277.432.931,58 TL gelir elde edilmiştir. Gelir bütçesi gerçekleşme oranı %78,42'dir. 2015 yılına göre gelirlerde %29,08 oranında bir artış sağlanmıştır.

**Ekonomik sınıflandırmaya göre gelir bütçemiz;** Vergi Gelirleri, Teşebbüs ve Mülkiyet Gelirleri, Alınan Bağış ve Yardımlar, Diğer Gelirler, Sermaye Gelirleri ve Alacaklardan Tahsilatlar olmak üzere 6 ana gelir kaleminden oluşmaktadır.

Gelir bütçesi ekonomik sınıflandırma düzeyinde değerlendirildiğinde de aşağıdaki gibi gerçekleştirmeler görülmektedir:

**Vergi Gelirleri;** Emlak Vergisi, İlan ve Reklam Vergisi, Çevre Temizlik Vergisi, Eğlence Vergisi, Haberleşme Vergisi, Elektrik Tüketim Vergisi ve harçlardan oluşmaktadır. 2016 yılı bütçesinde vergi gelirleri için toplam 141.631.800,00 TL tahminde bulunulmuş yılsonu itibarıyla vergi gelirleri tahsilâtı 124.064.129,99 TL'ye ulaşmış ve % 87,60 düzeyinde gerçekleşme sağlanmıştır.

**Teşebbüs ve Mülkiyet Gelirleri;** mal satış gelirleri, hizmet gelirleri, ecrimisil ve kira gelirlerinden oluşmaktadır. 2016 yılı bütçesinde Teşebbüs ve Mülkiyet Gelirleri için 16.190.000,00 TL tahminde bulunulmuş olmakla birlikte, yılsonu itibarıyla tahsilât 15.071.455,94 TL'ye ulaşmış olup, %93,09 düzeyinde gerçekleşme sağlanmıştır.

**Alınan Bağış ve Yardımlar;** hazine yardımları, muhtelif kurum ve kişilerden alınan bağış ve yardımlardan oluşmakta olup, bu gelir kalemi için 2.600.000 TL bütçe tahmin edilmiş, yılsonu itibarıyla 1.513.442,22 TL gelir elde edilerek, %58,21 oranında gerçekleşme sağlanmıştır. Toplam gelirler içindeki en önemli payı genel bütçe vergi gelirlerinden alınan paylar, kurumlardan alınan paylar, faizler ve ceza gelirlerinden oluşan Diğer Gelirler kalemi 2016 yılı bütçesinde 80.386.700,00 TL olarak tahmin edilmiş olup yılsonunda 75.691.556,86 TL gelir elde edilerek %94,16 oranında gerçekleşme sağlanmıştır. Sermaye Gelirleri; Taşınır ve taşınmaz mal satış gelirlerinden oluşmakta olup, bu gelir türü için 2016 yılı bütçesinde 112.991.000,00 TL tahminde bulunulmuş olup, 61.092.346,57 TL gelir elde edilerek, %54,07 düzeyinde gerçekleşme sağlanmıştır.

### KURUMSAL BAZDA GELİR - GİDER RAPORU

YILLAR	GELİR		GİDER	
	BÜTÇE TAHMİNİ	GERÇEKLEŞEN GELİR	ÖNCEKİ YIL DEVİR + CARİ YIL BÜTÇE TAHMİNİ + EK BÜTÇE	GERÇEKLEŞEN GİDER
2014	188.831.300,00	163.813.525,61	216.890.670,70	176.899.065,21
2015	299.787.800,00	214.927.351,94	313.993.396,58	239.268.807,30
2016	339.508.500,00	277.432.931,58	371.404.187,21	345.936.414,78



KURUMSAL BAZDA GİDER RAPORU (2016)						
AÇIKLAMA	2015 DEVRİ+ YIL BÜTÇESİ+ EK BÜTÇE TOPLAMI	EKLENEN (+)	DÜŞÜLEN (-)	Net Ödenek Toplamı	Harcama Toplamı	Gerçekleşme
Özel Kalem Müdürlüğü	2.839.500,00	2.220.745,00	92.283,00	4.967.962,00	4.905.914,08	172,77 %
Destek Hizmetleri Müdürlüğü	36.559.100,00	5.557.303,73	7.868.256,33	34.248.147,40	33.207.135,59	90,83 %
İnsan Kayn. Ve Eğitim Müdür.	1.290.000,00	376.000,00	15.000,00	1.651.000,00	1.370.555,90	106,24 %
Bilgi İşlem Müdürlüğü	11.966.000,00	1.122.315,36	4.420.701,70	8.667.613,66	7.941.815,14	66,37 %
Yazı İşleri Müdürlüğü	2.346.900,00	186.310,00	163.500,00	2.369.710,00	1.816.588,29	77,40 %
Teftiş Kurulu Müdürlüğü	423.000,00	0,00	0,00	423.000,00	172.377,64	40,75 %
Mali Hizmetler Müdürlüğü	40.217.800,00	10.657.660,70	32.929.947,98	17.945.512,72	16.700.983,44	41,53 %
Hukuk İşleri Müdürlüğü	5.133.000,00	644.383,72	138.280,00	5.639.103,72	5.417.111,91	105,54 %
Basın Y.ve Halkla İlişkiler Md	20.930.000,00	6.046.400,00	3.888.562,32	23.087.837,68	22.407.940,69	107,06 %
Strateji Ve Geliştirme Müdürlü	1.400.000,00	324.845,45	342.731,45	1.382.114,00	1.119.406,65	79,96 %
Fen İşleri Müdürlüğü	99.811.582,25	13.803.423,45	8.113.256,92	105.501.748,78	94.198.738,57	94,38 %
İmar Ve Şehircilik Müd.	5.496.530,00	1.365.000,00	1.435.000,00	5.426.530,00	4.638.767,38	84,39 %
Zabıta Müdürlüğü	11.162.000,00	1.360.500,00	610.500,00	11.912.000,00	11.729.395,92	105,08 %
Çevre Koruma Ve Kontrol Müd.	37.694.800,00	419.550,00	3.249.050,00	34.865.300,00	34.321.109,49	91,05 %
İşletme Ve İştirakler Müd.	6.401.400,00	11.601.330,08	75.435,78	17.927.294,30	15.215.605,98	237,69 %
Ruhsat Ve Denetim Müdürlüğü	1.559.000,00	73.955,78	70.073,30	1.562.882,48	1.119.856,99	71,83 %
Plan Ve Proje Müdürlüğü	6.370.000,00	975.774,51	1.584.300,00	5.761.474,51	5.155.554,96	80,93 %
Kültür Ve Sosyal İşler Müdürlü	17.138.200,00	1.320.250,00	240.250,00	18.218.200,00	17.117.340,64	99,88 %
Park Ve Bahçeler Müdürlüğü	47.992.670,20	7.061.000,00	1.501.000,00	53.552.670,20	51.925.511,98	108,19 %
Kadın Ve Aile Hizmetleri Müd.	5.990.200,00	1.899.272,84	1.432.771,84	6.456.701,00	6.361.138,33	106,19 %
Sağlık İşleri Müdürlüğü	5.198.000,00	946.000,00	445.000,00	5.699.000,00	5.140.352,03	98,89 %
Veteriner İşleri Müdürlüğü	3.484.504,76	1.051.279,21	397.399,21	4.138.384,76	3.953.213,18	113,45 %
<b>Genel Toplam</b>	<b>371.404.187,21</b>	<b>69.013.299,83</b>	<b>69.013.299,83</b>	<b>371.404.187,21</b>	<b>345.936.414,78</b>	<b>93,14 %</b>

BÜTÇE UYGULAMA (GELİR) SONUÇLARI TABLOSU			
Ekonomik Düzey	2014	2015	2016
Vergi Gelirleri	97.624.070,63	119.371.186,65	124.064.129,99
Teşebbüs ve Mülkiyet Gelirleri	6.654.150,72	8.587.614,47	15.071.455,94
Alınan Bağış ve Yardımlar ile Özel Gelirler	275.525,00	534.225,76	1.513.442,22
Diğer Gelirler	59.259.779,26	66.405.232,76	75.691.556,86
Sermaye Gelirleri	0,00	20.029.092,30	61.092.346,57
<b>TOPLAM</b>	<b>163.813.525,61</b>	<b>214.927.351,94</b>	<b>277.432.931,58</b>

BÜTÇE UYGULAMA (GİDER) SONUÇLARI TABLOSU			
Ekonomik Düzey	2014	2015	2016
Personel Giderleri	25.135.338,90	33.124.604,24	43.271.988,87
SGK Devlet Primleri	4.104.989,29	4.991.899,11	6.336.379,29
Mal ve Hizmet Alımları	94.640.002,62	136.144.122,96	190.920.878,42
Faiz Giderleri	4.611.303,76	5.987.407,16	8.625.765,88
Cari Transferler	2.029.336,68	2.452.889,93	3.946.158,00
Sermaye Giderleri	45.768.760,07	55.771.677,79	92.017.554,32
Sermaye Transferleri	609.333,89	796.206,12	817.690,00
<b>TOPLAM</b>	<b>176.899.065,21</b>	<b>239.268.807,31</b>	<b>345.936.414,78</b>

2016 YILI BÜTÇE GELİRLERİNİN DAĞILIMI					
Gelir Açıklama	2016 Yılı Bütçesi	2016 Yılı Gerçekleşme	Red ve iade	Net Gerçekleşme	Gerçekleşme Oranı
Vergi Gelirleri	141.631.800,00	124.704.593,38	640.463,39	124.064.129,99	87,60 %
Teşebbüs ve Mülkiyet Gelirleri	16.190.000,00	15.088.348,44	16.892,50	15.071.455,94	93,09 %
Alınan Bağış ve Yardımlar ile Özel Gelirler	2.600.000,00	1.513.442,22	0,00	1.513.442,22	58,21 %
Diğer Gelirler	80.386.700,00	75.784.721,63	93.164,77	75.691.556,86	94,16 %
Sermaye Gelirleri	112.991.000,00	61.092.346,57	0,00	61.092.346,57	54,07 %
<b>TOPLAM</b>	<b>353.799.500,00</b>	<b>278.183.452,24</b>	<b>750.520,66</b>	<b>277.432.931,58</b>	<b>78,42 %</b>



2016 YILI MİZANI					
Kodu	Hesabın Adı	BORÇ	ALACAK	BORÇ KALANI	ALACAK KALANI
100	Kasa Hesabı	47.125.495,60	47.125.495,60	0,00	0,00
102	Banka Hesabı	750.024.376,00	730.444.776,65	19.579.599,35	0,00
103	Verilen Çekler ve Gönderme Emirleri Hesabı	730.444.776,65	730.444.776,65	0,00	0,00
104	Proje Özel Hesabı	176.061,62	164.553,23	11.508,39	0,00
105	Döviz Hesabı	1.432.614,45	1.432.614,45	0,00	0,00
108	Diğer Hazır Değerler Hesabı	48.558.110,05	48.558.110,05	0,00	0,00
109	Banka Kredi Kartlarından Alacaklar Hesabı	47.293.089,70	45.098.286,39	2.194.803,31	0,00
120	Gelirlerden Alacaklar Hesabı	161.810.018,08	161.810.018,08	0,00	0,00
121	Gelirlerden Takipli Alacaklar Hesabı	57.803.662,15	22.562.443,29	35.241.218,86	0,00
122	Gelirlerden Tecilli ve Tehirli Alacaklar	25.289.934,60	7.646.683,51	17.643.251,09	0,00
126	Verilen Depozito ve Teminatlar Hesabı	1.416.878,41	410.813,42	1.006.064,99	0,00
127	Diğer Gelirler	8.623.836,34	0,00	8.623.836,34	0,00
137	Takipteki Kurum Alacakları Hesabı	2.813.117,89	0,00	2.813.117,89	0,00
139	DİĞER KURUM ALACAKLARI HESABI	1.379.753,05	0,00	1.379.753,05	0,00
140	Kişilerden Alacaklar Hesabı	7.482.114,06	6.241.181,33	1.240.932,73	0,00
150	İlk Madde ve Malzeme Hesabı	12.594.475,78	8.490.702,77	4.103.773,01	0,00
160	İş Avans ve Kredileri Hesabı	765.767,23	765.767,23	0,00	0,00
161	Personel Avansları Hesabı	1.871.097,58	1.871.097,58	0,00	0,00
162	Bütçe Dışı Avans ve Krediler Hesabı	52.661,89	0,00	52.661,89	0,00
190	Devreden Katma Değer Vergisi Hesabı	25.975.141,43	24.038.208,60	1.936.932,83	0,00
220	Gelirlerden Alacaklar Hesabı	7.893.086,08	5.528.132,58	2.364.953,50	0,00
222	Gelirlerden Tecilli ve Tehirli Alacakla	12.413.749,62	89.630,81	12.324.118,81	0,00
240	Mali Kuruluşlara Yatırılan Sermayeler Hesabı	12.987.017,01	0,00	12.987.017,01	0,00
241	Mal ve Hizmet Üreten Kuruluşlara Yatırım Hesabı	2.011.000,00	0,00	2.011.000,00	0,00
250	Arazi ve Arsalar Hesabı	376.010.031,80	29.827.379,14	346.182.652,66	0,00
251	Yeraltı ve Yerüstü Düzenleri Hesabı	254.745.846,08	0,00	254.745.846,08	0,00
252	Binalar Hesabı	165.977.298,09	39.888.803,77	126.088.494,32	0,00
253	Tesis, Makine ve Cihazlar Hesabı	7.868.998,20	681.039,82	7.187.958,38	0,00
254	Taşıtlar Hesabı	3.347.125,38	170.353,06	3.176.772,32	0,00
255	Demirbaşlar Hesabı	16.052.191,51	1.510.041,48	14.542.150,03	0,00
257	Birikmiş Amortismanlar Hesabı (-)	49.527,19	77.293.578,59	0,00	77.244.051,40
258	Yapılmakta Olan Yatırımlar Hesabı	760.762,64	0,00	760.762,64	0,00
260	Haklar Hesabı	5.534.220,78	0,00	5.534.220,78	0,00
268	Birikmiş Amortismanlar Hesabı (-)	2.360,00	5.536.580,78	0,00	5.534.220,78
294	Elden Çıkarılacak Stoklar ve Maddi Dura.....	53.456,59	0,00	53.456,59	0,00
299	Birikmiş Amortismanlar Hesabı (-)	0,00	53.456,59	0,00	53.456,59
300	Banka Kredileri Hesabı	10.115.339,45	10.115.339,45	0,00	0,00
320	Bütçe Emanetleri Hesabı	395.863.103,70	507.666.060,72	0,00	111.802.957,02
330	Alınan Depozito ve Teminatlar Hesabı	3.725.404,13	19.096.003,95	0,00	15.370.599,82
333	Emanetler Hesabı	154.334.307,37	167.620.550,39	0,00	13.286.243,02
360	Ödenecek Vergi ve Fonlar Hesabı	8.933.244,11	11.795.268,14	0,00	2.862.024,03
361	Ödenecek Sosyal Güvenlik Kesintileri Hesabı	7.808.638,23	10.474.235,84	0,00	2.665.597,61
362	Fonlar veya Diğer Kamu İdareleri Adına	5.547.230,93	5.965.384,69	0,00	418.153,76
363	Kamu İdareleri Payları Hesabı	4.224.992,13	19.972.628,07	0,00	15.747.635,94
368	Vadesi Geçmiş Ertelenmiş Veya Taksitlen....	88.651.934,88	109.818.426,73	0,00	21.166.491,85
381	Gider Tahakkukları Hesabı	2.700.852,52	5.816.062,08	0,00	3.115.209,56
391	Hesaplanan Katma Değer Vergisi Hesabı	157.259,90	157.259,90	0,00	0,00
400	Banka Kredileri Hesabı	10.115.339,45	47.080.175,68	0,00	36.964.836,23
438	Kamuya Olan Ertelenmiş veya Taksitlendi	0,00	26.098.923,65	0,00	26.098.923,65
472	Kıdem Tazminatı Karşılığı Hesabı	4.061,47	10.128.673,34	0,00	10.124.611,87
481	Gider Tahakkukları Hesabı	2.863.362,51	20.222.724,15	0,00	17.359.361,64
500	Net Değer/Sermaye Hesabı	66.488.866,81	567.729.356,41	0,00	501.240.489,60
570	Geçmiş Yıllar Olumlu Faaliyet Sonuçları	42.392.956,53	80.667.908,33	0,00	38.274.951,80
580	Geçmiş Yıllar Olumsuz Faaliyet Sonuçları	16.136.427,18	8.068.213,59	8.068.213,59	0,00
591	Dönem Olumsuz Faaliyet Sonucu Hesabı (-)	8.068.213,59	8.068.213,59	0,00	0,00
600	Gelirler Hesabı	7.658.176,93	278.927.867,37	0,00	271.269.690,44
630	Giderler Hesabı	278.842.224,36	97.788,19	278.744.436,17	0,00
800	Bütçe Gelirleri Hesabı	0,00	278.183.452,24	0,00	278.183.452,24
805	Gelir Yansıtma Hesabı	278.183.452,24	1.369.284,45	276.814.167,79	0,00
810	Bütçe Gelirlerinden Ret ve İadeler Hesabı	1.369.284,45	0,00	1.369.284,45	0,00
830	Bütçe Giderleri Hesabı	345.936.414,78	0,00	345.936.414,78	0,00
835	Gider Yansıtma Hesabı	0,00	345.936.414,78	0,00	345.936.414,78
900	Gönderilecek Bütçe Ödenekleri Hesabı	440.417.487,04	440.417.487,04	0,00	0,00
901	Bütçe Ödenekleri Hesabı	94.481.072,26	440.417.487,04	0,00	345.936.414,78
905	Ödenekli Giderler Hesabı	345.936.414,78	0,00	345.936.414,78	0,00
910	Teminat Mektupları Hesabı	46.050.685,94	5.264.245,83	40.786.440,11	0,00
911	Teminat Mektupları Emanetleri Hesabı	5.264.245,83	46.050.685,94	0,00	40.786.440,11
920	Gider Taahhütleri Hesabı	220.001.247,09	209.293.975,87	10.707.271,22	0,00
921	Gider Taahhütleri Karşılığı Hesabı	209.293.975,87	220.001.247,09	0,00	10.707.271,22
990	Kiraya Verilen Duran Varlıklar Hesabı	10.674.125,14	3.814.150,82	6.859.974,32	0,00
999	Diğer Nazım Hesaplar Karşılığı	3.814.150,82	10.674.125,14	0,00	6.859.974,32
<b>TOPLAM</b>		<b>5.914.694.145,95</b>	<b>5.914.694.145,95</b>	<b>2.199.009.474,06</b>	<b>2.199.009.474,06</b>



TAHAKKUK - TAHSİLAT PERFORMANSI																		
2015							2016											
GELİRLER (Ekonomik Kodlama Düzeyi)	Devreden Tahakkuk (A1) TL	Yılı Tahakkuk (B1) TL	Toplam Tahakkuk (C1) TL	Yılsonu Tahsilat (D1) TL	D1/ A1 (%)	D1/ B1 (%)	D1/ C1 (%)	Devreden Tahakkuk (A2) TL	Yılı Tahakkuk (B2) TL	Toplam Tahakkuk (C2) TL	Yılsonu Tahsilat (D2) TL	D2/ A2 (%)	D2/ B2 (%)	D2/ C2 (%)	D2/ D1 (%)			
01 Vergi Gelirleri	31.515.966,11	126.725.298,55	158.241.264,66	119.371.186,65	379	94	75	36.999.164,35	133.465.641,65	170.464.806,00	124.064.129,99	335	93	73	117	105	108	104
03 Teşebbüs Gelirleri	8.251.651,81	9.946.972,41	18.198.624,22	8.587.614,47	104	86	47	8.827.586,00	16.922.288,49	25.749.874,49	15.071.455,94	171	89	59	107	170	141	176
04 Annan Bağıs ve Yardımlar ile Özel Gelirler	0,00	534.225,76	534.225,76	534.225,76	-	100	100	0,00	1.513.442,22	1.513.442,22	1.513.442,22	-	100	100	-	283	283	283
05 Diğer Gelirler	4.015.743,69	69.108.027,53	73.123.771,22	66.405.232,76	1654	96	91	6.474.398,71	80.952.538,58	87.426.937,29	75.691.556,86	1169	94	87	161	117	120	114
06 Sermaye Gelirleri	0,00	20.029.092,30	20.029.092,30	20.029.092,30	-	100	100	0,00	69.716.182,91	69.716.182,91	61.092.346,57	-	88	88	-	348	348	305
09 Red ve Tadeler	0,00	0,00	0,00	0,00	-	-	-	0,00	0,00	0,00	0,00	-	-	-	-	-	-	-
<b>TOPLAM</b>	<b>43.783.361,61</b>	<b>226.343.616,55</b>	<b>270.126.978,16</b>	<b>214.927.351,94</b>	<b>491</b>	<b>95</b>	<b>80</b>	<b>52.301.149,06</b>	<b>302.570.093,85</b>	<b>354.871.242,91</b>	<b>277.432.931,58</b>	<b>530</b>	<b>92</b>	<b>78</b>	<b>119</b>	<b>134</b>	<b>131</b>	<b>129</b>



## C.2. PERFORMANS SONUÇLARI TABLOLARI

### Bilgilendirme:

Tablolardaki faaliyet maliyetlerine; personel giderleri, SGK devlet primi giderleri ve genel yönetim giderleri **DAHİLDİR.**

#### BASIN YAYIN VE HALKLA İLİŞKİLER MÜDÜRLÜĞÜ

1.1

#### BASIN YAYIN VE HALKLA İLİŞKİLER MÜDÜRLÜĞÜ

Amaç	1. Kültürel ve sosyal hayat alanında farklılığı bilinen ve örnek alınan bir belediye haline gelinmesi							
Hedef	1.1. Belediye faaliyetlerinin kamuoyunda izlenen ve iz bırakan etkileşime sahip olmasını sağlamak							
Performans Hedefi	1.1. Belediye faaliyetlerinin kamuoyunda izlenen ve iz bırakan etkileşime sahip olmasını sağlamak							
Performans Göstergeleri	Hedef	Gerçekleşme				Yılsonu Gerçekleşme	Hedefin Gerçekleşme Oranı	Hedefin Sapma Oranı
	(2016 Yılı)	1.Çeyrek	2.Çeyrek	3.Çeyrek	4.Çeyrek			
Duyuruların ve Etkinliklerin Halka Ulaşım Oranı (%)	75	15	15	30	15	75	100	0
Tanım	1.1.4. Afiş ve broşür basımı ve dağıtımı ile duyurunun yapılması							
Göstergenin Kaynağı	2016 Performans Programı							
Performans Sonuçlarının Analizi	Hedefe varılmıştır.							
Sapmanın Nedeni								
Sapmaya Karşı Alınacak Önlemler								
Performans Göstergeleri	Hedef	Gerçekleşme				Yılsonu Gerçekleşme	Hedefin Gerçekleşme Oranı	Hedefin Sapma Oranı
	(2016 Yılı)	1.Çeyrek	2.Çeyrek	3.Çeyrek	4.Çeyrek			
Billboardlar ile Halka Ulaşım Oranı (%)	70	15	15	25	15	70	100	0
Tanım	1.1.5. Billboardlarda yayın yapma ile duyurunun yapılması							
Göstergenin Kaynağı	2016 Performans Programı							
Performans Sonuçlarının Analizi	Hedefe varılmıştır.							
Sapmanın Nedeni								
Sapmaya Karşı Alınacak Önlemler								
Performans Göstergeleri	Hedef	Gerçekleşme				Yılsonu Gerçekleşme	Hedefin Gerçekleşme Oranı	Hedefin Sapma Oranı
	(2016 Yılı)	1.Çeyrek	2.Çeyrek	3.Çeyrek	4.Çeyrek			
Gerçekleştirme Oranı (%)	95	20	25	35	20	100	105	5
Tanım	1.1.6. Etkinlik fotoğraflarının çekilmesi ve arşivlenmesi							
Göstergenin Kaynağı	2016 Performans Programı							
Performans Sonuçlarının Analizi	+%5 Sapma							
Sapmanın Nedeni	Etkinlik ve programların yoğunluğu.							
Sapmaya Karşı Alınacak Önlemler	Etkinlik fotoğraflarının çekilmesi ve arşivlenmesiyle ilgili daha az fotoğraf çekilebilir ve arşivlenebilir.							
Performans Göstergeleri	Hedef	Gerçekleşme				Yılsonu Gerçekleşme	Hedefin Gerçekleşme Oranı	Hedefin Sapma Oranı
	(2016 Yılı)	1.Çeyrek	2.Çeyrek	3.Çeyrek	4.Çeyrek			
Sosyal Medya Kullanımı Artış Oranı (%)	60	20	20	25	20	85	142	42
Tanım	1.1.7. Sosyal medya faaliyetlerinin yürütülmesi							
Göstergenin Kaynağı	2016 Performans Programı							
Performans Sonuçlarının Analizi	+%42 Sapma							
Sapmanın Nedeni	Haber, duyuru ve etkinliklerin ve belediye ile ilgili hizmetlerin sosyal medya üzerinden yürütülmesi.							
Sapmaya Karşı Alınacak Önlemler	Diğer iletişim kanalları seçilebilir. Ancak günümüzde sosyal medya etkileşimi daha fazla olmaktadır.							
Performans Göstergeleri	Hedef	Gerçekleşme				Yılsonu Gerçekleşme	Hedefin Gerçekleşme Oranı	Hedefin Sapma Oranı
	(2016 Yılı)	1.Çeyrek	2.Çeyrek	3.Çeyrek	4.Çeyrek			
Giydirilen Araç Sayısı (Adet)	125	5	27	30	20	82	66	-34
Tanım	1.1.10. Araçların giydirilmesi							
Göstergenin Kaynağı	2016 Performans Programı							
Performans Sonuçlarının Analizi	-%34 Sapma							
Sapmanın Nedeni	Yıl içinde ihtiyaç duyulan etkinliklerde giydirilmiştir.							
Sapmaya Karşı Alınacak Önlemler	Etkinlik planlamaları daha detaylı yapılacaktır.							





Performans Göstergeleri	Hedef (2016 Yılı)	Gerçekleşme				Yılsonu Gerçekleşme	Hedefin Gerçekleşme Oranı	Hedefin Sapma Oranı
		1.Çeyrek	2.Çeyrek	3.Çeyrek	4.Çeyrek			
Hazırlanan Basın Bülteni Sayısı (Adet)	600.000	90.000	90.000	120.000	95.000	395.000	66	-34
Tanım	1.1.12. Basın bülteni hazırlanması							
Göstergenin Kaynağı	2016 Performans Programı							
Performans Sonuçlarının Analizi	-%34 Sapma							
Sapmanın Nedeni	Planlanandan daha nitelikli baskı yapılması							
Sapmaya Karşı Alınacak Önlemler	Planlamanın daha doğru yapılması							
Performans Göstergeleri	Hedef (2016 Yılı)	Gerçekleşme				Yılsonu Gerçekleşme	Hedefin Gerçekleşme Oranı	Hedefin Sapma Oranı
		1.Çeyrek	2.Çeyrek	3.Çeyrek	4.Çeyrek			
Takip Oranı (%)	95	20	25	25	25	95	100	0
Tanım	1.1.13. Basın haberlerinin takibinin yapılması							
Göstergenin Kaynağı	2016 Performans Programı							
Performans Sonuçlarının Analizi	Hedefe varılmıştır.							
Sapmanın Nedeni								
Sapmaya Karşı Alınacak Önlemler								
Performans Göstergeleri	Hedef (2016 Yılı)	Gerçekleşme				Yılsonu Gerçekleşme	Hedefin Gerçekleşme Oranı	Hedefin Sapma Oranı
		1.Çeyrek	2.Çeyrek	3.Çeyrek	4.Çeyrek			
Film Sayısı (Adet)	5	5	10	15	10	40	800	700
Tanım	1.1.14. Tanıtım filmi hazırlanması							
Göstergenin Kaynağı	2016 Performans Programı							
Performans Sonuçlarının Analizi	+%700 Sapma							
Sapmanın Nedeni	Etkinlik ve faaliyetlerin çoğalması.							
Sapmaya Karşı Alınacak Önlemler	Kısa film süreleri uzatılarak adet sayısı düşürülebilir.							
Performans Göstergeleri	Hedef (2016 Yılı)	Gerçekleşme				Yılsonu Gerçekleşme	Hedefin Gerçekleşme Oranı	Hedefin Sapma Oranı
		1.Çeyrek	2.Çeyrek	3.Çeyrek	4.Çeyrek			
Basım Sayısı (Adet)	3.200.000	350.000	215.000	557.210	447.500	1.569.710	49	-%51
Tanım	1.1.15. Tanıtım materyalleri basım işlerinin yapılması							
Göstergenin Kaynağı	2016 Performans Programı							
Performans Sonuçlarının Analizi	-%51 Sapma							
Sapmanın Nedeni	Hedef tablosu hazırlanırken maliyeti az olan ürünlerden hesaplanmıştır. Ancak promosyon malzemeleri birim maliyeti daha fazla olduğundan dolayı sapmayla karşılaşmıştır.							
Sapmaya Karşı Alınacak Önlemler								
Performans Göstergeleri	Hedef (2016 Yılı)	Gerçekleşme				Yılsonu Gerçekleşme	Hedefin Gerçekleşme Oranı	Hedefin Sapma Oranı
		1.Çeyrek	2.Çeyrek	3.Çeyrek	4.Çeyrek			
Toplantı Sayısı (Adet)	5	1	1	1	-	3	60	-40
Tanım	1.1.16. Yerel ve Ulusal medya temsilcileri ile toplantılar yapılması							
Göstergenin Kaynağı	2016 Performans Programı							
Performans Sonuçlarının Analizi	-%40 Sapma							
Sapmanın Nedeni	Toplantı ile ilgili tarihlerin ertelenmesi.							
Sapmaya Karşı Alınacak Önlemler	Ohal kapsamında olduğundan herhangi bir önlem alınamamıştır.							
Performans Göstergeleri	Hedef (2016 Yılı)	Gerçekleşme				Yılsonu Gerçekleşme	Hedefin Gerçekleşme Oranı	Hedefin Sapma Oranı
		1.Çeyrek	2.Çeyrek	3.Çeyrek	4.Çeyrek			
Grafik Tasarım Sayısı (Adet)	3.200	600	750	1.500	350	3.200	100	0
Tanım	1.1.17. Afiş ve pankart grafik tasarım çalışmaları yapılması							
Göstergenin Kaynağı	2016 Performans Programı							
Performans Sonuçlarının Analizi	Hedefe varılmıştır.							
Sapmanın Nedeni								
Sapmaya Karşı Alınacak Önlemler								
Performans Göstergeleri	Hedef (2016 Yılı)	Gerçekleşme				Yılsonu Gerçekleşme	Hedefin Gerçekleşme Oranı	Hedefin Sapma Oranı
		1.Çeyrek	2.Çeyrek	3.Çeyrek	4.Çeyrek			
Organizasyon Sayısı (Adet)	245	30	35	90	27	182	74	-26
Tanım	1.1.18. Halkın belirli konularda bilgilendirilmesine yönelik organizasyonlar düzenlenmesi							
Göstergenin Kaynağı	2016 Performans Programı							
Performans Sonuçlarının Analizi	-%26 Sapma							
Sapmanın Nedeni	Organizasyonların tanıtım materyallerine de bütçe aktarıldığı için, yapılan organizasyonlar azaltılmıştır.							
Sapmaya Karşı Alınacak Önlemler								
Performans Göstergeleri	Hedef (2016 Yılı)	Gerçekleşme				Yılsonu Gerçekleşme	Hedefin Gerçekleşme Oranı	Hedefin Sapma Oranı
		1.Çeyrek	2.Çeyrek	3.Çeyrek	4.Çeyrek			
Belirlenen Reklam Alanı Sayısı (Adet)	65	10	1	1	0	12	18	-82
Tanım	1.1.19. Yeni ilan reklam alanlarının belirlenmesi.izinlerinin alınarak hazırlanması.teleplere göre bunların kiralanması							
Göstergenin Kaynağı	2016 Performans Programı							
Performans Sonuçlarının Analizi	-%82 Sapma							
Sapmanın Nedeni	Billboard olarak planlanmış, ancak led ekran alınmıştır.							
Sapmaya Karşı Alınacak Önlemler								

Performans Göstergeleri	Hedef (2016 Yılı)	Gerçekleşme				Yılsonu Gerçekleşme	Hedefin Gerçekleşme Oranı	Hedefin Sapma Oranı
		1.Çeyrek	2.Çeyrek	3.Çeyrek	4.Çeyrek			
Memnuniyet Oranı (%)	80	20	20	20	20	80	100	0
Tanım	1.1.20. Çağrı merkezinin yönetilmesi							
Göstergenin Kaynağı	2016 Performans Programı							
Performans Sonuçlarının Analizi	Hedefe varılmıştır.							
Sapmanın Nedeni								
Sapmaya Karşı Alınacak Önlemler								
Faaliyet Maliyeti	2016 Yılı Performans Programında Öngörülen Maliyet					Gerçekleşen Maliyet		
1.1.4.	962.000,00 TL					905.383,42 TL		
1.1.5.	956.000,00 TL					1.204.145,12 TL		
1.1.6.	338.000,00 TL					322.683,31 TL		
1.1.7.	187.000,00 TL					153.275,75 TL		
1.1.10.	625.000,00 TL					601.503,06 TL		
1.1.12.	628.000,00 TL					859.630,00 TL		
1.1.13.	638.000,00 TL					817.353,84 TL		
1.1.14.	901.000,00 TL					868.977,56 TL		
1.1.15.	663.000,00 TL					3.154.368,33 TL		
1.1.16.	192.000,00 TL					105.653,77 TL		
1.1.17.	903.000,00 TL					979.806,99 TL		
1.1.18.	683.000,00 TL					1.097.406,75 TL		
1.1.19.	1.153.000,00 TL					1.119.907,53 TL		
1.1.20.	463.000,00 TL					2.113.499,72 TL		

1.2

**BASIN YAYIN VE HALKLA İLİŞKİLER MÜDÜRLÜĞÜ**

Amaç	1. Kültürel ve sosyal hayat alanında farklılığı bilinen ve örnek alınan bir belediye haline gelinmesi							
Hedef	1.2. Kültürel hayatın zenginleştirilmesi							
Performans Hedefi	1.2. Kültürel hayatın zenginleştirilmesi							
Performans Göstergeleri	Hedef (2016 Yılı)	Gerçekleşme				Yılsonu Gerçekleşme	Hedefin Gerçekleşme Oranı	Hedefin Sapma Oranı
		1.Çeyrek	2.Çeyrek	3.Çeyrek	4.Çeyrek			
Konser Sayısı (Adet)	29	5	5	15	4	29	100	0
Tanım	1.2.6. Açık alan konser programları düzenlenmesi							
Göstergenin Kaynağı	2016 Performans Programı							
Performans Sonuçlarının Analizi	Hedefe varılmıştır.							
Sapmanın Nedeni								
Sapmaya Karşı Alınacak Önlemler								
Faaliyet Maliyeti	2016 Yılı Performans Programında Öngörülen Maliyet					Gerçekleşen Maliyet		
1.2.6.	3.753.000,00 TL					4.176.227,62 TL		
1.2.7.	3.653.000,00 TL					3.383.888,84 TL		

2.3

**BASIN YAYIN VE HALKLA İLİŞKİLER MÜDÜRLÜĞÜ**

Amaç	2. En üst düzeyde sosyal örgütlenmeyi gerçekleştirerek hemşehri hukukunun geliştirilmesi							
Hedef	2.3. Kent ekonomisinin geliştirilmesi							
Performans Hedefi	2.3. Kent ekonomisinin geliştirilmesi							
Performans Göstergeleri	Hedef (2016 Yılı)	Gerçekleşme				Yılsonu Gerçekleşme	Hedefin Gerçekleşme Oranı	Hedefin Sapma Oranı
		1.Çeyrek	2.Çeyrek	3.Çeyrek	4.Çeyrek			
Gerçekleştirme Oranı (%)	20	5	5	5	5	20	100	0
Tanım	2.3.1. Kariyer merkezinin etkin bir şekilde yönetilmesi							
Göstergenin Kaynağı	2016 Performans Programı							
Performans Sonuçlarının Analizi	Hedefe varılmıştır.							
Sapmanın Nedeni								
Sapmaya Karşı Alınacak Önlemler								
Faaliyet Maliyeti	2016 Yılı Performans Programında Öngörülen Maliyet					Gerçekleşen Maliyet		
2.3.1.	596.000,00 TL					544.229,08 TL		



## BİLGİ İŞLEM MÜDÜRLÜĞÜ

8.4

## BİLGİ İŞLEM MÜDÜRLÜĞÜ

Amaç	8. Kurumsal kapasitenin artırılması							
Hedef	8.4. Kurum içi iletişimin geliştirilmesi ve birimler arası koordinasyonun sağlanarak, katılımcı yönetime ortam sağlanması.							
Performans Hedefi	8.4. Kurum içi iletişimin geliştirilmesi ve birimler arası koordinasyonun sağlanarak, katılımcı yönetime ortam sağlanması.							
Performans Göstergeleri	Hedef (2016 Yılı)	Gerçekleşme				Yılsonu Gerçekleşme	Hedefin Gerçekleşme Oranı	Hedefin Sapma Oranı
		1.Çeyrek	2.Çeyrek	3.Çeyrek	4.Çeyrek			
İntranet Portalının Bitirilme Oranı (%)	100	15	30	20	35	100	100	0
Tanım	8.4.2. İtranet portal sisteminin kurulması ve işletilmesi							
Göstergenin Kaynağı	2016 Performans Programı							
Performans Sonuçlarının Analizi	Hedefe varılmıştır.							
Sapmanın Nedeni								
Sapmaya Karşı Alınacak Önlemler								
Performans Göstergeleri	Hedef (2016 Yılı)	Gerçekleşme				Yılsonu Gerçekleşme	Hedefin Gerçekleşme Oranı	Hedefin Sapma Oranı
		1.Çeyrek	2.Çeyrek	3.Çeyrek	4.Çeyrek			
Dijitalleştirilen Eğitim Oranı (%)	100	-	-	-	-	0	0	-100
Tanım	8.4.3. Eğitimlerin dijitalleştirilmesi							
Göstergenin Kaynağı	2016 Performans Programı							
Performans Sonuçlarının Analizi	-%100 Sapma							
Sapmanın Nedeni	Eğitimlerin iptal edilmesi nedeniyle dijitalleştirme yapılamadığı için sapma meydana gelmiştir.							
Sapmaya Karşı Alınacak Önlemler								
Faaliyet Maliyeti	2016 Yılı Performans Programında Öngörülen Maliyet				Gerçekleşen Maliyet			
8.4.2.	280.000,00 TL				197.137,14 TL			
8.4.3.	270.000,00 TL				0,00 TL			

8.6

## BİLGİ İŞLEM MÜDÜRLÜĞÜ

Amaç	8. Kurumsal kapasitenin artırılması							
Hedef	8.6. Yürütme ve karar organlarının sunulan hizmetlerin kalite ve hızının artırılması							
Performans Hedefi	8.6. Yürütme ve karar organlarına sunulan hizmetlerin kalite ve hızının artırılması							
Performans Göstergeleri	Hedef (2016 Yılı)	Gerçekleşme				Yılsonu Gerçekleşme	Hedefin Gerçekleşme Oranı	Hedefin Sapma Oranı
		1.Çeyrek	2.Çeyrek	3.Çeyrek	4.Çeyrek			
Yapılan Rapor Sayısı (Adet)	40	10	15	10	5	40	100	0
Tanım	8.6.5. İş zekâsı projelerinin üretilmesi							
Göstergenin Kaynağı	2016 Performans Programı							
Performans Sonuçlarının Analizi	Hedefe varılmıştır.							
Sapmanın Nedeni								
Sapmaya Karşı Alınacak Önlemler								
Faaliyet Maliyeti	2016 Yılı Performans Programında Öngörülen Maliyet				Gerçekleşen Maliyet			
8.6.5.	600.000,00 TL				324.664,53 TL			

8.7

## BİLGİ İŞLEM MÜDÜRLÜĞÜ

Amaç	8. Kurumsal kapasitenin artırılması							
Hedef	8.7. Kurumsal hizmet kalitesinin devamlılık ve verimliliğine katkı sunacak, lojistik, bakım, onarım ve tedarik işlemlerinin gerçekleştirilmesi							
Performans Hedefi	8.7. Kurumsal hizmet kalitesinin devamlılık ve verimliliğine katkı sunacak, lojistik, bakım, onarım ve tedarik işlemlerinin gerçekleştirilmesi							
Performans Göstergeleri	Hedef (2016 Yılı)	Gerçekleşme				Yılsonu Gerçekleşme	Hedefin Gerçekleşme Oranı	Hedefin Sapma Oranı
		1.Çeyrek	2.Çeyrek	3.Çeyrek	4.Çeyrek			
Telefon Hatlarının Faturalarının Aylık Ödenmesi (Adet)	12	3	3	3	3	12	100	0
Tanım	8.7.28. İletişim giderlerinin karşılanması							
Göstergenin Kaynağı	2016 Performans Programı							
Performans Sonuçlarının Analizi	Hedefe varılmıştır.							
Sapmanın Nedeni								
Sapmaya Karşı Alınacak Önlemler								



Performans Göstergeleri	Hedef (2016 Yılı)	Gerçekleşme				Yılsonu Gerçekleşme	Hedefin Gerçekleşme Oranı	Hedefin Sapma Oranı
		1.Çeyrek	2.Çeyrek	3.Çeyrek	4.Çeyrek			
Telsiz Kullanan Müdürlük Sayısı (Adet)	10	3	3	4	4	14	140	40
Tanım	8.7.29. Telsiz ve acil durum haberleşmesi sistemlerinin kurulması ve işletilmesi							
Göstergenin Kaynağı	2016 Performans Programı							
Performans Sonuçlarının Analizi	+%40 Sapma							
Sapmanın Nedeni	Müdürlük telsiz kullanıcı sayısının artması nedeniyle ihtiyacın artması							
Sapmaya Karşı Alınacak Önlemler								
Performans Göstergeleri	Hedef (2016 Yılı)	Gerçekleşme				Yılsonu Gerçekleşme	Hedefin Gerçekleşme Oranı	Hedefin Sapma Oranı
		1.Çeyrek	2.Çeyrek	3.Çeyrek	4.Çeyrek			
İletişim Hizmetlerinin Çeşitlendirilmesi ve Tasarruf Edilmesi Oranı (%)	7	2	3	1	1	7	100	0
Tanım	8.7.30. Telefon cihazları alımı							
Göstergenin Kaynağı	2016 Performans Programı							
Performans Sonuçlarının Analizi	Hedefe varılmıştır.							
Sapmanın Nedeni								
Sapmaya Karşı Alınacak Önlemler								
Faaliyet Maliyeti	2016 Yılı Performans Programında Öngörülen Maliyet					Gerçekleşen Maliyet		
8.7.28.	1.600.000,00 TL					394.672,77 TL		
8.7.29.	350.000,00 TL					170.288,80 TL		
8.7.30.	166.000,00 TL					128.269,17 TL		

## BİLGİ İŞLEM MÜDÜRLÜĞÜ

Amaç	8. Kurumsal kapasitenin artırılması							
Hedef	8.8. Bilgi yönetim sistemlerinin etkin kullanılması ve tüm alanlarda e-belediye uygulamalarının yaygınlaştırılması							
Performans Hedefi	8.8. Bilgi yönetim sistemlerinin etkin kullanılması ve tüm alanlarda e-belediye uygulamalarının yaygınlaştırılması							
Performans Göstergeleri	Hedef (2016 Yılı)	Gerçekleşme				Yılsonu Gerçekleşme	Hedefin Gerçekleşme Oranı	Hedefin Sapma Oranı
		1.Çeyrek	2.Çeyrek	3.Çeyrek	4.Çeyrek			
YBS'ne Entegre Edilen Müdürlüklerin Oranı (%)	95	25	20	30	20	95	100	0
Tanım	8.8.1. Tüm müdürlüklerdeki uygulamaların ybs entegrasyonlarının tamamlanması. Ybs/Ebys uygulamalarının bakım ve güncellemelerinin yapılması ve mevzuat değişikliğine adapte edilmesi							
Göstergenin Kaynağı	2016 Performans Programı							
Performans Sonuçlarının Analizi	Hedefe varılmıştır.							
Sapmanın Nedeni								
Sapmaya Karşı Alınacak Önlemler								
Performans Göstergeleri	Hedef (2016 Yılı)	Gerçekleşme				Yılsonu Gerçekleşme	Hedefin Gerçekleşme Oranı	Hedefin Sapma Oranı
		1.Çeyrek	2.Çeyrek	3.Çeyrek	4.Çeyrek			
Elektronik İmza veya Mobil İmza Kullanıcısının Arttırılma Oranı (%)	50	32	35	40	35	142	284	184
Tanım	8.8.2. E-devlet kapısı entegrasyonunu artıracak hizmetlerin kalite ve sayısını artırmak, e-imza ve mobil imza kullanımını yaygınlaştırmak							
Göstergenin Kaynağı	2016 Performans Programı							
Performans Sonuçlarının Analizi	+%184 Sapma							
Sapmanın Nedeni	Vatandaşların daha hızlı hizmet alması amacıyla kurum süreçlerinin tamamının EBYS ortamına aktarılması sağlanmış e-imza ve mobil imza kullanıcılarının sayısı arttırılmıştır.							
Sapmaya Karşı Alınacak Önlemler								
Performans Göstergeleri	Hedef (2016 Yılı)	Gerçekleşme				Yılsonu Gerçekleşme	Hedefin Gerçekleşme Oranı	Hedefin Sapma Oranı
		1.Çeyrek	2.Çeyrek	3.Çeyrek	4.Çeyrek			
Yazılım Talebi Karşılama Oranı (%)	90	25	25	25	25	100	111	11
Tanım	8.8.3. Müdürlüklerden gelen ybs/ebys destek, istek ve taleplerini karşılamak							
Göstergenin Kaynağı	2016 Performans Programı							
Performans Sonuçlarının Analizi	+%11 Sapma							
Sapmanın Nedeni	Müdürlüklerden gelen taleplerin tamamının gerçekleştirilmesi.							
Sapmaya Karşı Alınacak Önlemler								



Performans Göstergeleri	Hedef (2016 Yılı)	Gerçekleşme				Yılsonu Gerçekleşme	Hedefin Gerçekleşme Oranı	Hedefin Sapma Oranı
		1.Çeyrek	2.Çeyrek	3.Çeyrek	4.Çeyrek			
Web Sitelerinin Görüntülenme Artış Oranı (%)	25	2	3	10	10	25	100	0
Tanım	8.8.4. Kurumsal web sitelerinin yapım, bakım ve güncellenmesi							
Göstergenin Kaynağı	2016 Performans Programı							
Performans Sonuçlarının Analizi	Hedefe varılmıştır.							
Sapmanın Nedeni								
Sapmaya Karşı Alınacak Önlemler								
Performans Göstergeleri	Hedef (2016 Yılı)	Gerçekleşme				Yılsonu Gerçekleşme	Hedefin Gerçekleşme Oranı	Hedefin Sapma Oranı
		1.Çeyrek	2.Çeyrek	3.Çeyrek	4.Çeyrek			
KBS Kullanımının Kurum İçi veya Kurum Dışı Kullanım Miktarının Arttırılması (%)	100	15	40	20	25	100	100	0
Tanım	8.8.5. Kent bilgi sistemi ve uygulamalarının güncel veri girişlerinin sağlanması ,yıllık bakım onarım ve güncelleme çalışmalarının yapılması							
Göstergenin Kaynağı	2016 Performans Programı							
Performans Sonuçlarının Analizi	Hedefe varılmıştır.							
Sapmanın Nedeni								
Sapmaya Karşı Alınacak Önlemler								
Performans Göstergeleri	Hedef (2016 Yılı)	Gerçekleşme				Yılsonu Gerçekleşme	Hedefin Gerçekleşme Oranı	Hedefin Sapma Oranı
		1.Çeyrek	2.Çeyrek	3.Çeyrek	4.Çeyrek			
KBS Artan Veri Çeşitliliği Oranı (%)	50	15	25	-	25	65	130	30
Tanım	8.8.6. Kent rehberi veri çeşitliliğinin arttırılması ve verilerin güncellenmesi ve yeni veri üretilmesi ve açık olan kamu paylaşımı ve halka açık verilerin sisteme aktarılması							
Göstergenin Kaynağı	2016 Performans Programı							
Performans Sonuçlarının Analizi	+%30 Sapma							
Sapmanın Nedeni	Paydaş kurumlardan daha fazla KBS verisinin sisteme aktarılabilir hale gelmesi.							
Sapmaya Karşı Alınacak Önlemler								
Performans Göstergeleri	Hedef (2016 Yılı)	Gerçekleşme				Yılsonu Gerçekleşme	Hedefin Gerçekleşme Oranı	Hedefin Sapma Oranı
		1.Çeyrek	2.Çeyrek	3.Çeyrek	4.Çeyrek			
Hane Halkı Çalışması Yapılan Mahalle Sayısı (Adet)	10	-	-	-	-	0	0	-100
Tanım	8.8.7. Hane halkı sosyal doku saha çalışması ile kentli verilerinin toplanması ve emlak ruhsat ve gelir getirici çalışmalar için altlık oluşturmak üzere kent bilgi sistemi verilerinin nitelikli hale getirilmesi için saha çalışması yapılması							
Göstergenin Kaynağı	2016 Performans Programı							
Performans Sonuçlarının Analizi	-%100 Sapma							
Sapmanın Nedeni	OHAL nedeniyle saha araştırmaları yapılamamıştır.							
Sapmaya Karşı Alınacak Önlemler								
Performans Göstergeleri	Hedef (2016 Yılı)	Gerçekleşme				Yılsonu Gerçekleşme	Hedefin Gerçekleşme Oranı	Hedefin Sapma Oranı
		1.Çeyrek	2.Çeyrek	3.Çeyrek	4.Çeyrek			
Gerçekleştirme Oranı (%)	90	10	10	20	50	90	100	0
Tanım	8.8.8. Donanım ve network cihazları ihtiyaçlarının karşılanması için gerekli donanım sunucu ve yedekleme ünitelerinin alınması ve bakımlarının yapılması							
Göstergenin Kaynağı	2016 Performans Programı							
Performans Sonuçlarının Analizi	Hedefe varılmıştır.							
Sapmanın Nedeni								
Sapmaya Karşı Alınacak Önlemler								
Performans Göstergeleri	Hedef (2016 Yılı)	Gerçekleşme				Yılsonu Gerçekleşme	Hedefin Gerçekleşme Oranı	Hedefin Sapma Oranı
		1.Çeyrek	2.Çeyrek	3.Çeyrek	4.Çeyrek			
Güncellenen Sunucu/Storage Oranı (%)	25	5	-	10	10	25	100	0
Tanım	8.8.9. Müdürlüklerden gelen yazılım ihtiyaçlarının giderilmesi güncellemelerin yapılması							
Göstergenin Kaynağı	2016 Performans Programı							
Performans Sonuçlarının Analizi	Hedefe varılmıştır.							
Sapmanın Nedeni								
Sapmaya Karşı Alınacak Önlemler								

Performans Göstergeleri	Hedef (2016 Yılı)	Gerçekleşme				Yılsonu Gerçekleşme	Hedefin Gerçekleşme Oranı	Hedefin Sapma Oranı
		1.Çeyrek	2.Çeyrek	3.Çeyrek	4.Çeyrek			
Kullanılan Merkezi Yazıcı Oranı (%)	90	20	20	30	20	90	100	0
Tanım	8.8.10. Yazıcı tarayıcı taleplerinin karşılanması ve mevcut yazıcıların bakım onarım ve baskı hizmetlerinin karşılanması							
Göstergenin Kaynağı	2016 Performans Programı							
Performans Sonuçlarının Analizi	Hedefe varılmıştır.							
Sapmanın Nedeni								
Sapmaya Karşı Alınacak Önlemler								

Performans Göstergeleri	Hedef (2016 Yılı)	Gerçekleşme				Yılsonu Gerçekleşme	Hedefin Gerçekleşme Oranı	Hedefin Sapma Oranı
		1.Çeyrek	2.Çeyrek	3.Çeyrek	4.Çeyrek			
Eğitim Alan Personel Sayısı (Adet)	12	3	2	4	3	12	100	0
Tanım	8.8.11. Beylikdüzü belediyesi ücretsiz internet projesinin kapsama alanının genişletilmesi, kullanıcı sayısının ve hizmet kalitesinin artırılması							
Göstergenin Kaynağı	2016 Performans Programı							
Performans Sonuçlarının Analizi	Hedefe varılmıştır.							
Sapmanın Nedeni								
Sapmaya Karşı Alınacak Önlemler								

Faaliyet Maliyeti	2016 Yılı Performans Programında Öngörülen Maliyet	Gerçekleşen Maliyet
8.8.1.	700.000,00 TL	413.310,63 TL
8.8.2.	200.000,00 TL	170.674,14 TL
8.8.3.	400.000,00 TL	14.514,00 TL
8.8.4.	300.000,00 TL	472.723,78 TL
8.8.5.	700.000,00 TL	324.258,31 TL
8.8.6.	500.000,00 TL	274.477,08 TL
8.8.7.	1.950.000,00 TL	0,00 TL
8.8.8.	1.700.000,00 TL	1.334.583,57 TL
8.8.9.	700.000,00 TL	1.956.966,08 TL
8.8.10.	400.000,00 TL	714.604,14 TL
8.8.11.	600.000,00 TL	337.419,86 TL

8.9

**BİLGİ İŞLEM MÜDÜRLÜĞÜ**

Amaç	8. Kurumsal kapasitenin artırılması							
Hedef	8.9. Fiziki ve elektronik arşiv sistemlerinin kurulması							
Performans Hedefi	8.9. Fiziki ve elektronik arşiv sistemlerinin kurulması							
Performans Göstergeleri	Hedef (2016 Yılı)	Gerçekleşme				Yılsonu Gerçekleşme	Hedefin Gerçekleşme Oranı	Hedefin Sapma Oranı
		1.Çeyrek	2.Çeyrek	3.Çeyrek	4.Çeyrek			
Arşiv imha işleminin gerçekleştirilme süresi (Ay)	6	6				6	100	0
Tanım	8.9.1. Elektronik arşiv tarama, indeks ve kayıt işlemlerinin yapılması							
Göstergenin Kaynağı	2016 Performans Programı							
Performans Sonuçlarının Analizi	Hedefe varılmıştır.							
Sapmanın Nedeni								
Sapmaya Karşı Alınacak Önlemler								
Faaliyet Maliyeti	2016 Yılı Performans Programında Öngörülen Maliyet				Gerçekleşen Maliyet			
8.9.1.	550.000,00 TL				713.251,14 TL			





## ÇEVRE KORUMA VE KONTROL MÜDÜRLÜĞÜ

5.3

## ÇEVRE KORUMA VE KONTROL MÜDÜRLÜĞÜ

Amaç	5. Çevre bilinci ve halk sağlığı konusunda tüm risk faktörlerinin belirlenip bertaraf edilmesi için önlemler alınarak güvenli, sağlıklı ve yaşanabilir kentsel çevrenin sürdürülebilirliğinin sağlanması								
Hedef	5.3. Çevre kirliliğine sebep olan unsurların en aza indirgenerek ilgili kurumlarla halkımızın sağlığının korunması								
Performans Hedefi	5.3. Çevre kirliliğine sebep olan unsurların en aza indirgenerek ilgili kurumlarla halkımızın sağlığının korunması								
Performans Göstergeleri	Hedef (2016 Yılı)	Gerçekleşme				Yılsonu Gerçekleşme	Hedefin Gerçekleşme Oranı	Hedefin Sapma Oranı	
Denetim Sayısı (Adet)	25	1.Çeyrek	2.Çeyrek	3.Çeyrek	4.Çeyrek	58	232	132	
Tanım	5.3.1. Hava kirliliği denetimlerinin yapılması								
Göstergenin Kaynağı	2016 Performans Programı								
Performans Sonuçlarının Analizi	+%132 Sapma								
Sapmanın Nedeni	İlçemizde çok fazla işletme bulunmasından dolayı ve vatandaşlarımızdan hava kirliliği ve koku ile ilgili gelen şikayetlerin fazla olması.								
Sapmaya Karşı Alınacak Önlemler	Hedefin yükseltilmesi.								
Performans Göstergeleri	Hedef (2016 Yılı)	Gerçekleşme				Yılsonu Gerçekleşme	Hedefin Gerçekleşme Oranı	Hedefin Sapma Oranı	
Denetim Sayısı (Adet)	60	1.Çeyrek	2.Çeyrek	3.Çeyrek	4.Çeyrek	126	210	110	
Tanım	5.3.2. Gürültü kirliliği denetimlerinin yapılması								
Göstergenin Kaynağı	2016 Performans Programı								
Performans Sonuçlarının Analizi	+%110 Sapma								
Sapmanın Nedeni	Çevresel gürültünün değerlendirilmesi ve yönetimi yönetmeliği ile ilgili yapılan değişiklikte komşu gürültüsü tanımının değişmesi nedeni ile hanelerde oluşan jeneratör, hidrafor vb. şikayetlere artık ilçe belediyelerinin bakması ve vatandaştan gelen gürültü şikayetlerinin artması.								
Sapmaya Karşı Alınacak Önlemler	Hedefin yükseltilmesi.								
Performans Göstergeleri	Hedef (2016 Yılı)	Gerçekleşme				Yılsonu Gerçekleşme	Hedefin Gerçekleşme Oranı	Hedefin Sapma Oranı	
Moloz Tebligat Sayısı (Adet)	475	1.Çeyrek	2.Çeyrek	3.Çeyrek	4.Çeyrek	594	125	25	
Tanım	5.3.3. Moloz denetimlerinin yapılması								
Göstergenin Kaynağı	2016 Performans Programı								
Performans Sonuçlarının Analizi	+%25 Sapma								
Sapmanın Nedeni	İlçemizde nüfusun ve yerleşim yerlerinin artması.								
Sapmaya Karşı Alınacak Önlemler	Hedefin yükseltilmesi.								
Performans Göstergeleri	Hedef (2016 Yılı)	Gerçekleşme				Yılsonu Gerçekleşme	Hedefin Gerçekleşme Oranı	Hedefin Sapma Oranı	
Yol Kirliliği Rapor Sayısı (Adet)	200	1.Çeyrek	2.Çeyrek	3.Çeyrek	4.Çeyrek	58	29	-71	
Tanım	5.3.4. Yol kirliliği denetimlerinin yapılması								
Göstergenin Kaynağı	2016 Performans Programı								
Performans Sonuçlarının Analizi	-%71 Sapma								
Sapmanın Nedeni	İnşaat firmalarının bilinçlenmesi.								
Sapmaya Karşı Alınacak Önlemler	Hedefin düşürülmesi.								
Faaliyet Maliyeti	2016 Yılı Performans Programında Öngörülen Maliyet						Gerçekleşen Maliyet		
5.3.1.	355.000,00 TL						38.972,26 TL		
5.3.2.	306.000,00 TL						74.212,39 TL		
5.3.3.	300.000,00 TL						148.187,26 TL		
5.3.4.	375.000,00 TL						148.187,26 TL		

5.4

## ÇEVRE KORUMA VE KONTROL MÜDÜRLÜĞÜ

Amaç	5. Çevre bilinci ve halk sağlığı konusunda tüm risk faktörlerinin belirlenip bertaraf edilmesi için önlemler alınarak güvenli, sağlıklı ve yaşanabilir kentsel çevrenin sürdürülebilirliğinin sağlanması								
Hedef	5.4. Çevre sağlığının ve estetiğinin korunması için moloz, kaba malzeme, dal budak ve çim atıklarının toplanmasının sağlanması								
Performans Hedefi	5.4. Çevre sağlığının ve estetiğinin korunması için moloz, kaba malzeme, dal budak ve çim atıklarının toplanmasının sağlanması								
Performans Göstergeleri	Hedef (2016 Yılı)	Gerçekleşme				Yılsonu Gerçekleşme	Hedefin Gerçekleşme Oranı	Hedefin Sapma Oranı	
Dal/Budak Miktarı (Ton)	4.562	1.Çeyrek	2.Çeyrek	3.Çeyrek	4.Çeyrek	4.598,80	101	1	
Tanım	5.4.1. Dal-budak ve çim atıklarının (kompost muhteviyatı) toplanması								
Göstergenin Kaynağı	2016 Performans Programı								
Performans Sonuçlarının Analizi	+%1 Sapma								
Sapmanın Nedeni	Belirlenen hedefe yaklaşmıştır.								
Sapmaya Karşı Alınacak Önlemler	-								

Performans Göstergeleri	Hedef (2016 Yılı)	Gerçekleşme				Yılsonu Gerçekleşme	Hedefin Gerçekleşme Oranı	Hedefin Sapma Oranı
		1.Çeyrek	2.Çeyrek	3.Çeyrek	4.Çeyrek			
Moloz ve Kaba Malzeme Miktarı (Ton)	4.000	995,35	735,40	1.234,60	1.390,05	4.355,40	109	9
Tanım	5.4.2. Moloz/hafriyat ve kaba malzemenin toplanması							
Göstergenin Kaynağı	2016 Performans Programı							
Performans Sonuçlarının Analizi	+%9 Sapma							
Sapmanın Nedeni	İlçemizde nüfusun ve yerleşim yerlerinin artması.							
Sapmaya Karşı Alınacak Önlemler	Hedefin yükseltilmesi.							
Faaliyet Maliyeti	2016 Yılı Performans Programında Öngörülen Maliyet					Gerçekleşen Maliyet		
5.4.1.	1.538.352,00 TL					1.920.764,51 TL		
5.4.2.	1.355.618,00 TL					1.052.888,99 TL		

## ÇEVRE KORUMA VE KONTROL MÜDÜRLÜĞÜ

Amaç	5. Çevre bilinci ve halk sağlığı konusunda tüm risk faktörlerinin belirlenip bertaraf edilmesi için önlemler alınarak güvenli, sağlıklı ve yaşanabilir kentsel çevrenin sürdürülebilirliğinin sağlanması							
Hedef	5.5. Eysel nitelikli atıkların düzenli bir şekilde ve yeterli ekipman ile toplanmasının sağlanmasıyla çevre kirliliği oluşumunun önlenmesi							
Performans Hedefi	5.5. Eysel nitelikli atıkların düzenli bir şekilde ve yeterli ekipman ile toplanmasının sağlanmasıyla çevre kirliliği oluşumunun önlenmesi							
Performans Göstergeleri	Hedef (2016 Yılı)	Gerçekleşme				Yılsonu Gerçekleşme	Hedefin Gerçekleşme Oranı	Hedefin Sapma Oranı
Talep ve Şikayetlerin Değerlendirilme Oranı (%)	100	25	25	25	25	100	100	0
Tanım	5.5.1. Çöp konteyneri talep ve şikayetlerinin değerlendirilmesi							
Göstergenin Kaynağı	2016 Performans Programı							
Performans Sonuçlarının Analizi	Hedefe varılmıştır.							
Sapmanın Nedeni								
Sapmaya Karşı Alınacak Önlemler								
Performans Göstergeleri	Hedef (2016 Yılı)	Gerçekleşme				Yılsonu Gerçekleşme	Hedefin Gerçekleşme Oranı	Hedefin Sapma Oranı
Bakım ve Onarımın Gerçekleştirilme Oranı (%)	100	25	25	25	25	100	100	0
Tanım	5.5.2. Çöp konteynerleri bakım ve onarımının yapılması							
Göstergenin Kaynağı	2016 Performans Programı							
Performans Sonuçlarının Analizi	Hedefe varılmıştır.							
Sapmanın Nedeni								
Sapmaya Karşı Alınacak Önlemler								
Performans Göstergeleri	Hedef (2016 Yılı)	Gerçekleşme				Yılsonu Gerçekleşme	Hedefin Gerçekleşme Oranı	Hedefin Sapma Oranı
Yıkama Makinesi Çalıştırılma Süresi (Gün)	942	202,34	229,80	234	200,93	867,07	92	-8
Tanım	5.5.3. Çöp konteynerlerinin yıkanması							
Göstergenin Kaynağı	2016 Performans Programı							
Performans Sonuçlarının Analizi	-%8 Sapma							
Sapmanın Nedeni	Hava muhalefeti nedeni ile araçların eksik gün çalışması.							
Sapmaya Karşı Alınacak Önlemler	Hedef hava muhalefeti göz önünde bulundurularak belirlenecektir.							
Performans Göstergeleri	Hedef (2016 Yılı)	Gerçekleşme				Yılsonu Gerçekleşme	Hedefin Gerçekleşme Oranı	Hedefin Sapma Oranı
Nakledilen Çöp Miktarı (Ton)	115.290	24.420,80	27.328,12	26.052,87	25.788,64	103.590,43	90	-10
Tanım	5.5.4. Çöpün araçlara yüklenip nakledilmesi							
Göstergenin Kaynağı	2016 Performans Programı							
Performans Sonuçlarının Analizi	-%10 Sapma							
Sapmanın Nedeni	Halkın bilinçlenmesi doğrultusunda evsel atıkları kaynağında ayrı toplanması.							
Sapmaya Karşı Alınacak Önlemler	Hedefin düşürülmesi.							



Performans Göstergeleri	Hedef (2016 Yılı)	Gerçekleşme				Yılsonu Gerçekleşme	Hedefin Gerçekleşme Oranı	Hedefin Sapma Oranı
		1.Çeyrek	2.Çeyrek	3.Çeyrek	4.Çeyrek			
Yenilenen Çöp Konteyneri Sayısı (Adet)	700	-	185	-	432	617	88	-12
Tanım	5.5.5. Yeni çöp konteyneri yer tespiti ve yerleştirilmesi							
Göstergenin Kaynağı	2016 Performans Programı							
Performans Sonuçlarının Analizi	-%12 Sapma							
Sapmanın Nedeni	Modüler konteynir konulacak yerlerin yeterli olması.							
Sapmaya Karşı Alınacak Önlemler	Hedefin düşürülmesi.							
Faaliyet Maliyeti	2016 Yılı Performans Programında Öngörülen Maliyet				Gerçekleşen Maliyet			
5.5.1.	282.000,00 TL				156.147,32 TL			
5.5.2.	85.535,00 TL				392.946,57 TL			
5.5.3.	1.006.252,00 TL				874.168,45 TL			
5.5.4.	9.015.010,00 TL				9.670.779,76 TL			
5.5.5.	3.585.401,00 TL				3.137.506,18 TL			

5.6

### ÇEVRE KORUMA VE KONTROL MÜDÜRLÜĞÜ

Amaç	5. Çevre bilinci ve halk sağlığı konusunda tüm risk faktörlerinin belirlenip bertaraf edilmesi için önlemler alınarak güvenli, sağlıklı ve yaşanabilir kentsel çevrenin sürdürülebilirliğinin sağlanması							
Hedef	5.6. Geri dönüşümün en üst seviyeye çıkarılması suretiyle çevreye ve ekonomiye katkı sağlaması							
Performans Hedefi	5.6. Geri dönüşümün en üst seviyeye çıkarılması suretiyle çevreye ve ekonomiye katkı sağlaması							
Performans Göstergeleri	Hedef (2016 Yılı)	Gerçekleşme				Yılsonu Gerçekleşme	Hedefin Gerçekleşme Oranı	Hedefin Sapma Oranı
		1.Çeyrek	2.Çeyrek	3.Çeyrek	4.Çeyrek			
Aeee Miktarı (Ton)	300.000	-	1454	101	300	1.855	1	-99
Tanım	5.6.1. Aeee'lerin kaynağında ayrı toplanması							
Göstergenin Kaynağı	2016 Performans Programı							
Performans Sonuçlarının Analizi	-%99 Sapma							
Sapmanın Nedeni	Kurumsal firmaların kendi bünyesinde geridönüşüm sağlaması.							
Sapmaya Karşı Alınacak Önlemler	Hedefin düşürülmesi.							
Performans Göstergeleri	Hedef (2016 Yılı)	Gerçekleşme				Yılsonu Gerçekleşme	Hedefin Gerçekleşme Oranı	Hedefin Sapma Oranı
		1.Çeyrek	2.Çeyrek	3.Çeyrek	4.Çeyrek			
Ambalaj Atığı Miktarı (Ton)	12.000	4.716,91	3.632,07	3.399,69	3.726,12	15.474,79	129	29
Tanım	5.6.2. Ambalaj atıklarının kaynağında ayrı toplanması							
Göstergenin Kaynağı	2016 Performans Programı							
Performans Sonuçlarının Analizi	+%29 Sapma							
Sapmanın Nedeni	İlçemizde market sayısının artması ve yapılan hane bilgilendirmeler sonucu halkımızın ambalaj atıklarını kaynağında ayırması sonunda evsel atıklar azalmakta ambalaj atıkları artmaktadır.							
Sapmaya Karşı Alınacak Önlemler	Hedefin yükseltilmesi.							
Performans Göstergeleri	Hedef (2016 Yılı)	Gerçekleşme				Yılsonu Gerçekleşme	Hedefin Gerçekleşme Oranı	Hedefin Sapma Oranı
		1.Çeyrek	2.Çeyrek	3.Çeyrek	4.Çeyrek			
Atık Pil Miktarı (Kg)	2.000	531	3.620	600	-	4.751	238	138
Tanım	5.6.3. Atık pil ve akümülatörlerin kaynağında ayrı toplanması							
Göstergenin Kaynağı	2016 Performans Programı							
Performans Sonuçlarının Analizi	+%138 Sapma							
Sapmanın Nedeni	Okullar arası düzenlediğimiz Atık Pil Toplama Yarışmasında katılımın fazla olması.							
Sapmaya Karşı Alınacak Önlemler	Hedefin yükseltilmesi.							
Performans Göstergeleri	Hedef (2016 Yılı)	Gerçekleşme				Yılsonu Gerçekleşme	Hedefin Gerçekleşme Oranı	Hedefin Sapma Oranı
		1.Çeyrek	2.Çeyrek	3.Çeyrek	4.Çeyrek			
Atık Bitkisel Yağ Miktarı (Ton)	100.000	43.992	50.952	47.637	53.151	195.732	196	96
Tanım	5.6.4. Atık bitkisel yağların kaynağında ayrı toplanması							
Göstergenin Kaynağı	2016 Performans Programı							
Performans Sonuçlarının Analizi	+%96 Sapma							
Sapmanın Nedeni	İlçemizde periyodik olarak gıda üretimi yapan işyerlerine denetimler yapılarak uatf formlarının kontrol edilmesi ve atık bitkisel yağların hanelerden toplanmasını teşvik etmek amacı hane bilgilendirmesi yapılması ve ilçemizin çeşitli yerlerine billboard asılması.							
Sapmaya Karşı Alınacak Önlemler	Hedef yükseltilmesi.							



Performans Göstergeleri	Hedef (2016 Yılı)	Gerçekleşme				Yılsonu Gerçekleşme	Hedefin Gerçekleşme Oranı	Hedefin Sapma Oranı
		1.Çeyrek	2.Çeyrek	3.Çeyrek	4.Çeyrek			
Katı Atık Sözleşme Sayısı (Adet)	730	778	4	2	-	784	107	7
Tanım	5.6.5. Katı atık sözleşmesi yapılması							
Göstergenin Kaynağı	2016 Performans Programı							
Performans Sonuçlarının Analizi	+%7 Sapma							
Sapmanın Nedeni	İlçemizde periyodik olarak gıda üretimi yapan işyerlerine denetimler yapılarak uatf formlarının kontrol edilmesi ve atık bitkisel yağların hanelerden toplanmasını teşvik etmek amacı hane bilgilendirmesi yapılması ve ilçemizin çeşitli yerlerine billboard asılması.							
Sapmaya Karşı Alınacak Önlemler	Hedef yükseltilmesi.							
Performans Göstergeleri	Hedef (2016 Yılı)	Gerçekleşme				Yılsonu Gerçekleşme	Hedefin Gerçekleşme Oranı	Hedefin Sapma Oranı
		1.Çeyrek	2.Çeyrek	3.Çeyrek	4.Çeyrek			
Madeni Atık Yağ Miktarı (Ton)	150.000	25.682	35.059	37.468	29.273	127.482	85	-15
Tanım	5.6.6. Madeni atık yağların kaynağında ayrı toplanması							
Göstergenin Kaynağı	2016 Performans Programı							
Performans Sonuçlarının Analizi	-%15 Sapma							
Sapmanın Nedeni	Kapanan işyerleri.							
Sapmaya Karşı Alınacak Önlemler	Hedefin düşürülmesi.							
Performans Göstergeleri	Hedef (2016 Yılı)	Gerçekleşme				Yılsonu Gerçekleşme	Hedefin Gerçekleşme Oranı	Hedefin Sapma Oranı
		1.Çeyrek	2.Çeyrek	3.Çeyrek	4.Çeyrek			
Ömrünü Tamamlamış Lastik Miktarı (Ton)	65.000	9.450	-	-	-	9.450	15	-85
Tanım	5.6.7. Ömrünü tamamlamış lastiklerin kaynağında ayrı toplanması							
Göstergenin Kaynağı	2016 Performans Programı							
Performans Sonuçlarının Analizi	-%85 Sapma							
Sapmanın Nedeni	İşyerlerinin lisanslı firmalar ile çalışması.							
Sapmaya Karşı Alınacak Önlemler	Hedefin düşürülmesi.							
Faaliyet Maliyeti		2016 Yılı Performans Programında Öngörülen Maliyet				Gerçekleşen Maliyet		
5.6.1.		380.000,00 TL				31.464,99 TL		
5.6.2.		396.000,00 TL				38.972,26 TL		
5.6.3.		372.500,00 TL				34.682,39 TL		
5.6.4.		432.278,00 TL				31.464,99 TL		
5.6.5.		270.000,00 TL				38.972,26 TL		
5.6.6.		398.000,00 TL				31.464,99 TL		
5.6.7.		475.000,00 TL				31.464,99 TL		

## ÇEVRE KORUMA VE KONTROL MÜDÜRLÜĞÜ

Amaç	5. Çevre bilinci ve halk sağlığı konusunda tüm risk faktörlerinin belirlenip bertaraf edilmesi için önlemler alınarak güvenli, sağlıklı ve yaşanabilir kentsel çevrenin sürdürülebilirliğinin sağlanması							
Hedef	5.8. Halkımızın çevre ve geridönüşüm konusunda bilini artırarak amacı ile etkinliklerin düzenlenmesi							
Performans Hedefi	5.8. Halkımızın çevre ve geridönüşüm konusunda bilini artırarak amacı ile etkinliklerin düzenlenmesi							
Performans Göstergeleri	Hedef (2016 Yılı)	Gerçekleşme				Yılsonu Gerçekleşme	Hedefin Gerçekleşme Oranı	Hedefin Sapma Oranı
		1.Çeyrek	2.Çeyrek	3.Çeyrek	4.Çeyrek			
Eğitim Verilen Öğrenci Sayısı (Kişi)	20.000	4.700	6.800	-	8.500	20.000	100	0
Tanım	5.8.1. Çevre ve geridönüşüm konusunda eğitimlerin düzenlenmesi							
Göstergenin Kaynağı	2016 Performans Programı							
Performans Sonuçlarının Analizi	Hedefe varılmıştır.							
Sapmanın Nedeni								
Sapmaya Karşı Alınacak Önlemler								
Performans Göstergeleri	Hedef (2016 Yılı)	Gerçekleşme				Yılsonu Gerçekleşme	Hedefin Gerçekleşme Oranı	Hedefin Sapma Oranı
		1.Çeyrek	2.Çeyrek	3.Çeyrek	4.Çeyrek			
Gerçekleşen Etkinlik Sayısı (Adet)	6	1	4	-	1	6	100	0
Tanım	5.8.2. Çevre konusunda halkın dikkatini çekmek amacı ile etkinlik düzenlenmesi							
Göstergenin Kaynağı	2016 Performans Programı							
Performans Sonuçlarının Analizi	Hedefe varılmıştır.							
Sapmanın Nedeni								
Sapmaya Karşı Alınacak Önlemler								



Performans Göstergeleri	Hedef (2016 Yılı)	Gerçekleşme				Yılsonu Gerçekleşme	Hedefin Gerçekleşme Oranı	Hedefin Sapma Oranı
		1.Çeyrek	2.Çeyrek	3.Çeyrek	4.Çeyrek			
Bilgilendirme Yapılan Kişi Sayısı (Kişi)	10.000	50	400	9.550	-	10.000	100	0
Tanım	5.8.3. Halkın çevre konusunda bilinçlenmesi amacı ile kapı ve stand bilgilendirme çalışmalarının yapılması							
Göstergenin Kaynağı	2016 Performans Programı							
Performans Sonuçlarının Analizi	Hedefe varılmıştır.							
Sapmanın Nedeni								
Sapmaya Karşı Alınacak Önlemler								
Performans Göstergeleri	Hedef (2016 Yılı)	Gerçekleşme				Yılsonu Gerçekleşme	Hedefin Gerçekleşme Oranı	Hedefin Sapma Oranı
		1.Çeyrek	2.Çeyrek	3.Çeyrek	4.Çeyrek			
Gerçekleşen Kampanya Sayısı (Adet)	5	4	1	-	-	5	100	0
Tanım	5.8.4. Kampanya Düzenlenmesi							
Göstergenin Kaynağı	2016 Performans Programı							
Performans Sonuçlarının Analizi	Hedefe varılmıştır.							
Sapmanın Nedeni								
Sapmaya Karşı Alınacak Önlemler								
Performans Göstergeleri	Hedef (2016 Yılı)	Gerçekleşme				Yılsonu Gerçekleşme	Hedefin Gerçekleşme Oranı	Hedefin Sapma Oranı
		1.Çeyrek	2.Çeyrek	3.Çeyrek	4.Çeyrek			
Düzenlenen Yarışma Sayısı (Adet)	7	6	1	-	-	7	100	0
Tanım	5.8.5. Yarışma Düzenlenmesi							
Göstergenin Kaynağı	2016 Performans Programı							
Performans Sonuçlarının Analizi	Hedefe varılmıştır.							
Sapmanın Nedeni								
Sapmaya Karşı Alınacak Önlemler								
Faaliyet Maliyeti	2016 Yılı Performans Programında Öngörülen Maliyet				Gerçekleşen Maliyet			
5.8.1.	500.000,00 TL				39.484,72 TL			
5.8.2.	375.000,00 TL				45.744,89 TL			
5.8.3.	350.000,00 TL				132.312,64 TL			
5.8.4.	465.000,00 TL				34.682,39 TL			
5.8.5.	403.948,00 TL				50.934,53 TL			

### ÇEVRE KORUMA VE KONTROL MÜDÜRLÜĞÜ

Amaç	5. Çevre bilinci ve halk sağlığı konusunda tüm risk faktörlerinin belirlenip bertaraf edilmesi için önlemler alınarak güvenli, sağlıklı ve yaşanabilir kentsel çevrenin sürdürülebilirliğinin sağlanması							
Hedef	5.9. Kamusal alanların temizliğinin sağlanarak halkımıza huzurlu ve sağlıklı bir ortam sağlanması							
Performans Hedefi	5.9. Kamusal alanların temizliğinin sağlanarak halkımıza huzurlu ve sağlıklı bir ortam sağlanması							
Performans Göstergeleri	Hedef (2016 Yılı)	Gerçekleşme				Yılsonu Gerçekleşme	Hedefin Gerçekleşme Oranı	Hedefin Sapma Oranı
		1.Çeyrek	2.Çeyrek	3.Çeyrek	4.Çeyrek			
Harcanan Su Miktarı (Ton)	32.850	7.886,47	9.965,54	9.351,02	9.343,80	36.546,83	111	11
Tanım	5.9.1. Arazöz ile yol ve pazaryeri yıkanması							
Göstergenin Kaynağı	2016 Performans Programı							
Performans Sonuçlarının Analizi	+%11 Sapma							
Sapmanın Nedeni	Açılan yeni yollar ve hava muhalefetinden dolayı yolların yıkanması.							
Sapmaya Karşı Alınacak Önlemler	Hedefin yükseltilmesi.							
Performans Göstergeleri	Hedef (2016 Yılı)	Gerçekleşme				Yılsonu Gerçekleşme	Hedefin Gerçekleşme Oranı	Hedefin Sapma Oranı
		1.Çeyrek	2.Çeyrek	3.Çeyrek	4.Çeyrek			
Süpürülen Yol Miktarı (Dekar)	131.400	23.943,34	26.141,94	27.912,15	28.543,65	106.541,08	81	-19
Tanım	5.9.2. Beton ve her nevi asfalt yolların makine ile süpürülmesi(6 m3)							
Göstergenin Kaynağı	2016 Performans Programı							
Performans Sonuçlarının Analizi	-%19 Sapma							
Sapmanın Nedeni	Hava muhalefeti nedeni ile araçların eksik gün çalışması.							
Sapmaya Karşı Alınacak Önlemler	Hedef hava muhalefeti göz önünde bulundurularak belirlenecektir.							
Performans Göstergeleri	Hedef (2016 Yılı)	Gerçekleşme				Yılsonu Gerçekleşme	Hedefin Gerçekleşme Oranı	Hedefin Sapma Oranı
		1.Çeyrek	2.Çeyrek	3.Çeyrek	4.Çeyrek			
Süpürülme Süresi (Yıl/Saat)	2.826	625	752	937,50	766,50	3.081	109	9
Tanım	5.9.3. Beton ve her nevi asfalt yolların makine ile süpürülmesi(1,5 m3)							
Göstergenin Kaynağı	2016 Performans Programı							
Performans Sonuçlarının Analizi	+%9 Sapma							
Sapmanın Nedeni	Açılan yeni yollar nedeni ile süpürge aracının fazla çalışması.							
Sapmaya Karşı Alınacak Önlemler	Hedefin yükseltilmesi.							

5.9

Performans Göstergeleri	Hedef (2016 Yılı)	Gerçekleşme				Yılsonu Gerçekleşme	Hedefin Gerçekleşme Oranı	Hedefin Sapma Oranı
		1.Çeyrek	2.Çeyrek	3.Çeyrek	4.Çeyrek			
Süpürme Süresi (Yıl/Saat)	2.700	671,49	724,88	764,59	709,97	2.870,93	106	6
Tanım	5.9.4. Beton ve her nevi asfalt yolların el ile süpürülmesi							
Göstergenin Kaynağı	2016 Performans Programı							
Performans Sonuçlarının Analizi	+%6 Sapma							
Sapmanın Nedeni	Hava şartları nedeni ile fazla mesai yapılmıştır.							
Sapmaya Karşı Alınacak Önlemler	Hedef belirlerken hava şartlarının göz önünde bulundurulması.							
Performans Göstergeleri	Hedef (2016 Yılı)	Gerçekleşme				Yılsonu Gerçekleşme	Hedefin Gerçekleşme Oranı	Hedefin Sapma Oranı
		1.Çeyrek	2.Çeyrek	3.Çeyrek	4.Çeyrek			
Talepleri Karşılama Oranı (%)	100	25	25	25	25	100	100	0
Tanım	5.9.5. Çevre temizlik denetimlerinin yapılması, talep ve şikayetlerine çözüm bulunması							
Göstergenin Kaynağı	2016 Performans Programı							
Performans Sonuçlarının Analizi	Hedefe varılmıştır.							
Sapmanın Nedeni								
Sapmaya Karşı Alınacak Önlemler								
Performans Göstergeleri	Hedef (2016 Yılı)	Gerçekleşme				Yılsonu Gerçekleşme	Hedefin Gerçekleşme Oranı	Hedefin Sapma Oranı
		1.Çeyrek	2.Çeyrek	3.Çeyrek	4.Çeyrek			
Temizliği Yapılan Kurum Sayısı (Adet)	300	75	75	75	75	300	100	0
Tanım	5.9.6. Kamu kurum ve kuruluşlarının temizliğinin yapılması (camiler, okullar vs.)							
Göstergenin Kaynağı	2016 Performans Programı							
Performans Sonuçlarının Analizi	Hedefe varılmıştır.							
Sapmanın Nedeni								
Sapmaya Karşı Alınacak Önlemler								
Performans Göstergeleri	Hedef (2016 Yılı)	Gerçekleşme				Yılsonu Gerçekleşme	Hedefin Gerçekleşme Oranı	Hedefin Sapma Oranı
		1.Çeyrek	2.Çeyrek	3.Çeyrek	4.Çeyrek			
Yapılması Planlanan Temizlik Sayısı (Adet)	96	24	24	24	24	96	100	0
Tanım	5.9.7. Kıyı (sahil) temizliğinin yapılması							
Göstergenin Kaynağı	2016 Performans Programı							
Performans Sonuçlarının Analizi	Hedefe varılmıştır.							
Sapmanın Nedeni								
Sapmaya Karşı Alınacak Önlemler								
Performans Göstergeleri	Hedef (2016 Yılı)	Gerçekleşme				Yılsonu Gerçekleşme	Hedefin Gerçekleşme Oranı	Hedefin Sapma Oranı
		1.Çeyrek	2.Çeyrek	3.Çeyrek	4.Çeyrek			
Boyanan Bordür Miktarı (M.Tül)	890.000	-	-	750.000	-	750.000	84	-16
Tanım	5.9.8. Bordür boyanması							
Göstergenin Kaynağı	2016 Performans Programı							
Performans Sonuçlarının Analizi	-%16 Sapma							
Sapmanın Nedeni	Yeni açılan yollarda bordür boyama çalışması yapılmaması.							
Sapmaya Karşı Alınacak Önlemler	Hedefin düşürülmesi.							
Performans Göstergeleri	Hedef (2016 Yılı)	Gerçekleşme				Yılsonu Gerçekleşme	Hedefin Gerçekleşme Oranı	Hedefin Sapma Oranı
		1.Çeyrek	2.Çeyrek	3.Çeyrek	4.Çeyrek			
İşlerin Yürütülme Oranı (%)	100	25	25	25	25	100	100	0
Tanım	5.9.9. Temizlik bürosu faaliyetlerinin yürütülmesi							
Göstergenin Kaynağı	2016 Performans Programı							
Performans Sonuçlarının Analizi	Hedefe varılmıştır.							
Sapmanın Nedeni								
Sapmaya Karşı Alınacak Önlemler								
Faaliyet Maliyeti	2016 Yılı Performans Programında Öngörülen Maliyet				Gerçekleşen Maliyet			
5.9.1.	506.503,00 TL				718.261,81 TL			
5.9.2.	2.159.656,00 TL				2.332.222,45 TL			
5.9.3.	635.506,00 TL				637.355,41 TL			
5.9.4.	8.739.050,00 TL				10.546.954,49 TL			
5.9.5.	432.000,00 TL				1.260.251,42 TL			
5.9.6.	673.278,00 TL				107.451,97 TL			
5.9.7.	229.100,00 TL				134.726,75 TL			
5.9.8.	506.220,00 TL				358.411,98 TL			
5.9.9.	791.593,00 TL				69.066,25 TL			





**DESTEK HİZMETLERİ MÜDÜRLÜĞÜ**

**DESTEK HİZMETLERİ MÜDÜRLÜĞÜ**

<b>Amaç</b>	4. Her yönden afetlere hazırlıklı güvenli ve konforlu bir kent yaşam alanı oluşturulması							
<b>Hedef</b>	4.4. Etkin bir afet yönetim planı oluşturularak afetlere hazır bir ilçe haline getirilmesi							
<b>Performans Hedefi</b>	4.4. Etkin bir afet Yöentim Planı oluşturularak afetlere hazır bir ilçe haline getirilmesi							
<b>Performans Göstergeleri</b>	<b>Hedef (2016 Yılı)</b>	<b>Gerçekleşme</b>				<b>Yılsonu Gerçekleşme</b>	<b>Hedefin Gerçekleşme Oranı</b>	<b>Hedefin Sapma Oranı</b>
		1.Çeyrek	2.Çeyrek	3.Çeyrek	4.Çeyrek			
Toplantı Sayısı (Adet)	6	-	-	-	-	0	0	-100
Tanım	4.4.1. Afet yönetimi konusunda ilgili kamu kurumlarıyla iş birliği yapılması							
Göstergenin Kaynağı	2016 Performans Programı							
Performans Sonuçlarının Analizi	-%100 Sapma							
Sapmanın Nedeni	Yıl içerisinde Başkanlık Makamı oluruyla Afet Bürosu Plan Proje Müdürlüğü'ne devredilmesi.							
Sapmaya Karşı Alınacak Önlemler								
<b>Performans Göstergeleri</b>	<b>Hedef (2016 Yılı)</b>	<b>Gerçekleşme</b>				<b>Yılsonu Gerçekleşme</b>	<b>Hedefin Gerçekleşme Oranı</b>	<b>Hedefin Sapma Oranı</b>
		1.Çeyrek	2.Çeyrek	3.Çeyrek	4.Çeyrek			
Gerçekleştirme Oranı (%)	75	-	-	-	-	0	0	-100
Tanım	4.4.2. İdarenin acil eylem planının hazırlanması ve güncel tutulması							
Göstergenin Kaynağı	2016 Performans Programı							
Performans Sonuçlarının Analizi	-%100 Sapma							
Sapmanın Nedeni	Yıl içerisinde Başkanlık Makamı oluruyla Afet Bürosu Plan Proje Müdürlüğü'ne devredilmesi.							
Sapmaya Karşı Alınacak Önlemler								
<b>Performans Göstergeleri</b>	<b>Hedef (2016 Yılı)</b>	<b>Gerçekleşme</b>				<b>Yılsonu Gerçekleşme</b>	<b>Hedefin Gerçekleşme Oranı</b>	<b>Hedefin Sapma Oranı</b>
		1.Çeyrek	2.Çeyrek	3.Çeyrek	4.Çeyrek			
Bakım ve Onarımı Yapılan Konteyner Sayısı (Adet)	13	-	-	-	-	0	0	-100
Tanım	4.4.3. İlçede konuşlandırılmış (veya konuşlandırılacak) olan acil durum konteynerlerindeki malzemelerin kullanılabilir durumda tutulması; ayar ve bakım gerektiren malzemelerin bakımlarının yapılması							
Göstergenin Kaynağı	2016 Performans Programı							
Performans Sonuçlarının Analizi	-%100 Sapma							
Sapmanın Nedeni	Yıl içerisinde Başkanlık Makamı oluruyla Afet Bürosu Plan Proje Müdürlüğü'ne devredilmesi.							
Sapmaya Karşı Alınacak Önlemler								
<b>Performans Göstergeleri</b>	<b>Hedef (2016 Yılı)</b>	<b>Gerçekleşme</b>				<b>Yılsonu Gerçekleşme</b>	<b>Hedefin Gerçekleşme Oranı</b>	<b>Hedefin Sapma Oranı</b>
		1.Çeyrek	2.Çeyrek	3.Çeyrek	4.Çeyrek			
Yapılan Tatbikat Sayısı (Adet)	4	-	-	-	-	0	0	-100
Tanım	4.4.4. İdare bünyesinde tatbikatlar yapılması							
Göstergenin Kaynağı	2016 Performans Programı							
Performans Sonuçlarının Analizi	-%100 Sapma							
Sapmanın Nedeni	Yıl içerisinde Başkanlık Makamı oluruyla Afet Bürosu Plan Proje Müdürlüğü'ne devredilmesi.							
Sapmaya Karşı Alınacak Önlemler								
<b>Performans Göstergeleri</b>	<b>Hedef (2016 Yılı)</b>	<b>Gerçekleşme</b>				<b>Yılsonu Gerçekleşme</b>	<b>Hedefin Gerçekleşme Oranı</b>	<b>Hedefin Sapma Oranı</b>
		1.Çeyrek	2.Çeyrek	3.Çeyrek	4.Çeyrek			
Gerçekleştirme Oranı (%)	80	-	-	-	-	0	0	-100
Tanım	4.4.5. İlçe Afet Koordinasyon Merkezi'nin işlerliliğinin sağlanması için işbirliği esasları çerçevesinde gerekli sorumlulukların üstlenilmesi, malzeme teminleri ve bakımlarının sağlanması							
Göstergenin Kaynağı	2016 Performans Programı							
Performans Sonuçlarının Analizi	-%100 Sapma							
Sapmanın Nedeni	Yıl içerisinde Başkanlık Makamı oluruyla Afet bürosunun Plan Proje Müdürlüğü'ne devredilmesi.							
Sapmaya Karşı Alınacak Önlemler								
<b>Faaliyet Maliyeti</b>	<b>2016 Yılı Performans Programında Öngörülen Maliyet</b>				<b>Gerçekleşen Maliyet</b>			
4.4.1.	31.000,00 TL				0,00 TL			
4.4.2.	42.000,00 TL				0,00 TL			
4.4.3.	98.000,00 TL				0,00 TL			
4.4.4.	113.000,00 TL				0,00 TL			
4.4.5.	87.000,00 TL				0,00 TL			

## DESTEK HİZMETLERİ MÜDÜRLÜĞÜ

Amaç	8. Kurumsal kapasitenin artırılması							
Hedef	8.7. Kurumsal hizmet kalitesinin devamlılık ve verimliliğine katkı sunacak lojistik, bakım, onarım ve tedarik işlemlerinin gerçekleştirilmesi							
Performans Hedefi	8.7. Kurumsal hizmet kalitesinin devamlılık ve verimliliğine katkı sunacak lojistik, bakım, onarım ve tedarik işlemlerinin gerçekleştirilmesi							
Performans Göstergeleri	Hedef (2016 Yılı)	Gerçekleşme				Yılsonu Gerçekleşme	Hedefin Gerçekleşme Oranı	Hedefin Sapma Oranı
	1.Çeyrek	2.Çeyrek	3.Çeyrek	4.Çeyrek				
Akaryakıt Miktarı (Lt)	1.232.000	223.366,18	326.898,35	291.914,23	276.880,87	1.119.000	91	-9
Tanım	8.7.1. Resmi ve kiralık araçlara akaryakıt alınması							
Göstergenin Kaynağı	2016 Performans Programı							
Performans Sonuçlarının Analizi	-%9 Sapma							
Sapmanın Nedeni	Akaryakıt ihtiyacının değişkenlik göstermesi.							
Sapmaya Karşı Alınacak Önlemler								
Performans Göstergeleri	Hedef (2016 Yılı)	Gerçekleşme				Yılsonu Gerçekleşme	Hedefin Gerçekleşme Oranı	Hedefin Sapma Oranı
	1.Çeyrek	2.Çeyrek	3.Çeyrek	4.Çeyrek				
Araç Sayısı (Adet)	64	9	12	10	7	38	59	-41
Tanım	8.7.2. Resmi araçların otoyol geçiş ücretlerinin takip edilmesi							
Göstergenin Kaynağı	2016 Performans Programı							
Performans Sonuçlarının Analizi	-%41 Sapma							
Sapmanın Nedeni	Hurdaya ayırma işlemleri ve iş makinaları bu kapsamın dışında olması.							
Sapmaya Karşı Alınacak Önlemler	Hedefin düşürülmesi.							
Performans Göstergeleri	Hedef (2016 Yılı)	Gerçekleşme				Yılsonu Gerçekleşme	Hedefin Gerçekleşme Oranı	Hedefin Sapma Oranı
	1.Çeyrek	2.Çeyrek	3.Çeyrek	4.Çeyrek				
Araç Sayısı (Adet)	64	11	15	14	17	57	89	-11
Tanım	8.7.3. Resmi araçların trafik sigortalarının yaptırılması ve takip edilmesi							
Göstergenin Kaynağı	2016 Performans Programı							
Performans Sonuçlarının Analizi	-%11 Sapma							
Sapmanın Nedeni	Hurdaya ayırma işlemleri başladığından sigorta yaptırılmamıştır.							
Sapmaya Karşı Alınacak Önlemler	Hedefin düşürülmesi.							
Performans Göstergeleri	Hedef (2016 Yılı)	Gerçekleşme				Yılsonu Gerçekleşme	Hedefin Gerçekleşme Oranı	Hedefin Sapma Oranı
	1.Çeyrek	2.Çeyrek	3.Çeyrek	4.Çeyrek				
Kiralanan Araç Sayısı (Adet)	184	183	183	183	183	183	99	-1
Tanım	8.7.4. Birimlere hafif ve binek araç tahsis edilmesi için araç kiralınması							
Göstergenin Kaynağı	2016 Performans Programı							
Performans Sonuçlarının Analizi	-%1 Sapma							
Sapmanın Nedeni								
Sapmaya Karşı Alınacak Önlemler								
Performans Göstergeleri	Hedef (2016 Yılı)	Gerçekleşme				Yılsonu Gerçekleşme	Hedefin Gerçekleşme Oranı	Hedefin Sapma Oranı
	1.Çeyrek	2.Çeyrek	3.Çeyrek	4.Çeyrek				
Araç Sayısı (Adet)	64	5	4	3	7	19	30	-70
Tanım	8.7.5. Resmi araçların periyodik bakımları ve onarımlarının yaptırılması							
Göstergenin Kaynağı	2016 Performans Programı							
Performans Sonuçlarının Analizi	-%70 Sapma							
Sapmanın Nedeni	Hurdaya çıkan araçlar ve iş makinalarının tahsis edilen müdürlük tarafından bakım onarımının yaptırılması.							
Sapmaya Karşı Alınacak Önlemler	Hedefin düşürülmesi.							
Performans Göstergeleri	Hedef (2016 Yılı)	Gerçekleşme				Yılsonu Gerçekleşme	Hedefin Gerçekleşme Oranı	Hedefin Sapma Oranı
	1.Çeyrek	2.Çeyrek	3.Çeyrek	4.Çeyrek				
Araç Sayısı (Adet)	23	7	0	0	0	7	30	-70
Tanım	8.7.6. Resmi araçların hibe ve hurda işlemlerinin yaptırılması							
Göstergenin Kaynağı	2016 Performans Programı							
Performans Sonuçlarının Analizi	-%70 Sapma							
Sapmanın Nedeni	Belediyemiz tarafından 23 aracın hurdaya ayrılması öngörülmüş olup 2016 yılı içerisinde 7 aracın hurdaya ayrılma işlemleri yapılmış iki aracında hurdaya ayrılma işlemleri başlatılmıştır. Bu faaliyet gider kalemi olmayıp bütçede herhangi bir ödeme karşılığı olmamaktadır.							
Sapmaya Karşı Alınacak Önlemler								



Performans Göstergeleri	Hedef (2016 Yılı)	Gerçekleşme				Yılsonu Gerçekleşme	Hedefin Gerçekleşme Oranı	Hedefin Sapma Oranı
		1.Çeyrek	2.Çeyrek	3.Çeyrek	4.Çeyrek			
Yapılan Yıllık Kontrol Sayısı (Ay-Adet)	10	3	2	1	1	7	70	-30
Tanım	8.7.7. Asansör ve yürüyen merdivenlerin periyodik bakım ve onarımlarının yaptırılması							
Göstergenin Kaynağı	2016 Performans Programı							
Performans Sonuçlarının Analizi	-%30 Sapma							
Sapmanın Nedeni	Beylikdüzü Kültür Merkezi'nin 2.çeyrekteen sonra tadilata başlanması sebebiyle asansör ve yürüyen merdivenlerin kullanılmaması.							
Sapmaya Karşı Alınacak Önlemler								
Performans Göstergeleri	Hedef (2016 Yılı)	Gerçekleşme				Yılsonu Gerçekleşme	Hedefin Gerçekleşme Oranı	Hedefin Sapma Oranı
Yapılan Yıllık Kontrol Sayısı (Ay-Adet)	48	4	4	3	4	15	31	-69
Tanım	8.7.8. Sabit ve seyir jeneratörlerin periyodik bakım ve onarımlarının yaptırılması							
Göstergenin Kaynağı	2016 Performans Programı							
Performans Sonuçlarının Analizi	-%69 Sapma							
Sapmanın Nedeni	Sene başında seyir jeneratörlerin (AFAT Konteynerlerindeki Jeneratörlerin) başka müdürlüğe devredilmesi.							
Sapmaya Karşı Alınacak Önlemler	Hedefin düşürülmesi.							
Performans Göstergeleri	Hedef (2016 Yılı)	Gerçekleşme				Yılsonu Gerçekleşme	Hedefin Gerçekleşme Oranı	Hedefin Sapma Oranı
Yapılan Yıllık Kontrol Sayısı (Ay-Adet)	220	0	0	0	224	224	102	2
Tanım	8.7.9. Klimaların ve soğutma gruplarının periyodik bakım ve onarımlarının yaptırılması							
Göstergenin Kaynağı	2016 Performans Programı							
Performans Sonuçlarının Analizi	+%2 Sapma							
Sapmanın Nedeni	Yıl içerisinde açılan kültür merkezlerine ve müdürlüklere jeneratör alınması sebebiyle bakım onarımı yapılacak klimaların sayısının artması.							
Sapmaya Karşı Alınacak Önlemler								
Performans Göstergeleri	Hedef (2016 Yılı)	Gerçekleşme				Yılsonu Gerçekleşme	Hedefin Gerçekleşme Oranı	Hedefin Sapma Oranı
Yapılan Yıllık Kontrol Sayısı (Ay-Adet)	2	0	1	-	1	2	100	0
Tanım	8.7.10. Isıtma sistemlerinin bakım ve onarımlarının yaptırılması							
Göstergenin Kaynağı	2016 Performans Programı							
Performans Sonuçlarının Analizi	Hedefe varılmıştır.							
Sapmanın Nedeni								
Sapmaya Karşı Alınacak Önlemler								
Performans Göstergeleri	Hedef (2016 Yılı)	Gerçekleşme				Yılsonu Gerçekleşme	Hedefin Gerçekleşme Oranı	Hedefin Sapma Oranı
Sebil sayısı (Adet)	200	2	2	3	3	10	5	-95
Tanım	8.7.11. Su arıtma sebillerinin periyodik bakım ve onarımlarının yaptırılması							
Göstergenin Kaynağı	2016 Performans Programı							
Performans Sonuçlarının Analizi	-%95 Sapma							
Sapmanın Nedeni	Faaliyetin tanımı su arıtma cihazları ve filitrelerinin bakım onarımıdır. Faaliyetin performans göstergesi toplamda 10 adet su arıtma cihazının ve filitrelerinin bakım onarımıdır.							
Sapmaya Karşı Alınacak Önlemler								
Performans Göstergeleri	Hedef (2016 Yılı)	Gerçekleşme				Yılsonu Gerçekleşme	Hedefin Gerçekleşme Oranı	Hedefin Sapma Oranı
Güç Kaynağı Sayısı (Adet)	10	2	2	2	3	9	90	-10
Tanım	8.7.12. Kesintisiz güç kaynaklarının periyodik bakım ve onarımlarının yaptırılması							
Göstergenin Kaynağı	2016 Performans Programı							
Performans Sonuçlarının Analizi	-%10 Sapma							
Sapmanın Nedeni	Bir adet kesintisiz güç kaynağı arızası nedeni ile bakımı yapılmamıştır.							
Sapmaya Karşı Alınacak Önlemler								
Performans Göstergeleri	Hedef (2016 Yılı)	Gerçekleşme				Yılsonu Gerçekleşme	Hedefin Gerçekleşme Oranı	Hedefin Sapma Oranı
Giderilen arıza oranı (%)	100	25	25	25	25	100	100	0
Tanım	8.7.13 Hizmet binalarındaki kilt, cam arızalarının giderilmesi							
Göstergenin Kaynağı	2016 Performans Programı							
Performans Sonuçlarının Analizi	Hedefe varılmıştır.							
Sapmanın Nedeni								
Sapmaya Karşı Alınacak Önlemler								



Performans Göstergeleri	Hedef (2016 Yılı)	Gerçekleşme				Yılsonu Gerçekleşme	Hedefin Gerçekleşme Oranı	Hedefin Sapma Oranı
		1.Çeyrek	2.Çeyrek	3.Çeyrek	4.Çeyrek			
Yapılan Yıllık Kontrol Sayısı (Adet)	5	1	1	1	1	4	80	-20
Tanım	8.7.14. Hizmet binalarındaki kartlı giriş ve bariyer sistemlerinin periyodik bakım ve onarımlarının yapılması							
Göstergenin Kaynağı	2016 Performans Programı							
Performans Sonuçlarının Analizi	-%20 Sapma							
Sapmanın Nedeni	Yıllık 3 ayda bir 4 kere bakımları yapılmıştır.							
Sapmaya Karşı Alınacak Önlemler	Hedefin düşürülmesi							
Performans Göstergeleri	Hedef (2016 Yılı)	Gerçekleşme				Yılsonu Gerçekleşme	Hedefin Gerçekleşme Oranı	Hedefin Sapma Oranı
		1.Çeyrek	2.Çeyrek	3.Çeyrek	4.Çeyrek			
Müdürlüklerden Gelen Taleplerin Karşılama Oranı (%)	100	25	25	25	25	100	100	0
Tanım	8.7.15. Büro ve işyeri makine ve teçhizat alınması							
Göstergenin Kaynağı	2016 Performans Programı							
Performans Sonuçlarının Analizi	Hedefe varılmıştır.							
Sapmanın Nedeni								
Sapmaya Karşı Alınacak Önlemler								
Performans Göstergeleri	Hedef (2016 Yılı)	Gerçekleşme				Yılsonu Gerçekleşme	Hedefin Gerçekleşme Oranı	Hedefin Sapma Oranı
		1.Çeyrek	2.Çeyrek	3.Çeyrek	4.Çeyrek			
Faydalanan personel sayısı (Adet)	1.300	-	-	-	-	0	0	-100
Tanım	8.7.16. Personelin yemek ve diğer ihtiyaçlarının karşılanması							
Göstergenin Kaynağı	2016 Performans Programı							
Performans Sonuçlarının Analizi	-%100 Sapma							
Sapmanın Nedeni	Personelin yemek ihtiyacı 2016 Yılı itibarıyla nakti olarak ödendiğinden bu faaliyet gerçekleştirilmemiştir.							
Sapmaya Karşı Alınacak Önlemler								
Performans Göstergeleri	Hedef (2016 Yılı)	Gerçekleşme				Yılsonu Gerçekleşme	Hedefin Gerçekleşme Oranı	Hedefin Sapma Oranı
		1.Çeyrek	2.Çeyrek	3.Çeyrek	4.Çeyrek			
Bina Sayısı (Adet)	17	17	17	17	17	17	100	0
Tanım	8.7.17. Hizmet binalarının bina içi temizlik hizmetlerinin yapılması							
Göstergenin Kaynağı	2016 Performans Programı							
Performans Sonuçlarının Analizi	Hedefe varılmıştır.							
Sapmanın Nedeni								
Sapmaya Karşı Alınacak Önlemler								
Performans Göstergeleri	Hedef (2016 Yılı)	Gerçekleşme				Yılsonu Gerçekleşme	Hedefin Gerçekleşme Oranı	Hedefin Sapma Oranı
		1.Çeyrek	2.Çeyrek	3.Çeyrek	4.Çeyrek			
Bina Sayısı (Adet)	14	14	14	14	14	14	100	0
Tanım	8.7.18. Hizmet binalarındaki güvenliğin sağlanması için özel güvenlik hizmeti alınması							
Göstergenin Kaynağı	2016 Performans Programı							
Performans Sonuçlarının Analizi	Hedefe varılmıştır.							
Sapmanın Nedeni								
Sapmaya Karşı Alınacak Önlemler								
Performans Göstergeleri	Hedef (2016 Yılı)	Gerçekleşme				Yılsonu Gerçekleşme	Hedefin Gerçekleşme Oranı	Hedefin Sapma Oranı
		1.Çeyrek	2.Çeyrek	3.Çeyrek	4.Çeyrek			
Taleplerin Karşılama Oranı (%)	100	-	-	100	-	100	100	0
Tanım	8.7.19. Hizmet binalarının küçük çaplı bakım ve onarımlarının yaptırılması							
Göstergenin Kaynağı	2016 Performans Programı							
Performans Sonuçlarının Analizi	Hedefe varılmıştır.							
Sapmanın Nedeni								
Sapmaya Karşı Alınacak Önlemler								
Performans Göstergeleri	Hedef (2016 Yılı)	Gerçekleşme				Yılsonu Gerçekleşme	Hedefin Gerçekleşme Oranı	Hedefin Sapma Oranı
		1.Çeyrek	2.Çeyrek	3.Çeyrek	4.Çeyrek			
Müdürlüklerden Gelen Taleplerin Karşılama Oranı (%)	100	25	25	25	25	100	100	0
Tanım	8.7.20. Birimlerin ihtiyaçları doğrultusunda satın alma işlemlerinin yürütülmesi							
Göstergenin Kaynağı	2016 Performans Programı							
Performans Sonuçlarının Analizi	Hedefe varılmıştır.							
Sapmanın Nedeni								
Sapmaya Karşı Alınacak Önlemler								



Performans Göstergeleri	Hedef (2016 Yılı)	Gerçekleşme				Yılsonu Gerçekleşme	Hedefin Gerçekleşme Oranı	Hedefin Sapma Oranı
		1.Çeyrek	2.Çeyrek	3.Çeyrek	4.Çeyrek			
Müdürlüklerden Gelen Taleplerin Karşılama Oranı (%)	100	25	25	25	25	100	100	0
Tanım	8.7.21. İdarenin temizlik faaliyetleri doğrultusunda satın alma işlemlerinin yürütülmesi							
Göstergenin Kaynağı	2016 Performans Programı							
Performans Sonuçlarının Analizi	Hedefe varılmıştır.							
Sapmanın Nedeni								
Sapmaya Karşı Alınacak Önlemler								
Performans Göstergeleri	Hedef (2016 Yılı)	Gerçekleşme				Yılsonu Gerçekleşme	Hedefin Gerçekleşme Oranı	Hedefin Sapma Oranı
		1.Çeyrek	2.Çeyrek	3.Çeyrek	4.Çeyrek			
Yapılan Yıllık Kontrol Sayısı (Ay-Adet)	24	29	29	29	29	29	121	21
Tanım	8.7.22. Yakacak (doğalgaz) aboneliği yaptırılması ve ödemelerinin takibinin yapılması							
Göstergenin Kaynağı	2016 Performans Programı							
Performans Sonuçlarının Analizi	+%21 Sapma							
Sapmanın Nedeni	Yeni ek hizmet binalarının açılmasıyla abonelik sayımız artmıştır.							
Sapmaya Karşı Alınacak Önlemler								
Performans Göstergeleri	Hedef (2016 Yılı)	Gerçekleşme				Yılsonu Gerçekleşme	Hedefin Gerçekleşme Oranı	Hedefin Sapma Oranı
		1.Çeyrek	2.Çeyrek	3.Çeyrek	4.Çeyrek			
Faydalanan Personel Sayısı (Adet)	1.300	200	280	580	240	1.330	102	2
Tanım	8.7.23. Personelin içme suyu ihtiyacının karşılanması							
Göstergenin Kaynağı	2016 Performans Programı							
Performans Sonuçlarının Analizi	+%2 Sapma							
Sapmanın Nedeni								
Sapmaya Karşı Alınacak Önlemler								
Performans Göstergeleri	Hedef (2016 Yılı)	Gerçekleşme				Yılsonu Gerçekleşme	Hedefin Gerçekleşme Oranı	Hedefin Sapma Oranı
		1.Çeyrek	2.Çeyrek	3.Çeyrek	4.Çeyrek			
Yapılan Yıllık Kontrol Sayısı (Ay-Adet)	150	50	50	25	25	150	100	0
Tanım	8.7.24. Hizmet binaları ve AFİS konteynerlerindeki yangın söndürücü dolularının yaptırılması							
Göstergenin Kaynağı	2016 Performans Programı							
Performans Sonuçlarının Analizi	Hedefe varılmıştır.							
Sapmanın Nedeni								
Sapmaya Karşı Alınacak Önlemler								
Performans Göstergeleri	Hedef (2016 Yılı)	Gerçekleşme				Yılsonu Gerçekleşme	Hedefin Gerçekleşme Oranı	Hedefin Sapma Oranı
		1.Çeyrek	2.Çeyrek	3.Çeyrek	4.Çeyrek			
Gerçekleştirme Oranı (%)	100	25	25	25	25	100	100	0
Tanım	8.7.25. Hizmet binalarında kullanılmak üzere elektrik malzemesi alınması							
Göstergenin Kaynağı	2016 Performans Programı							
Performans Sonuçlarının Analizi	Hedefe varılmıştır.							
Sapmanın Nedeni								
Sapmaya Karşı Alınacak Önlemler								
Performans Göstergeleri	Hedef (2016 Yılı)	Gerçekleşme				Yılsonu Gerçekleşme	Hedefin Gerçekleşme Oranı	Hedefin Sapma Oranı
		1.Çeyrek	2.Çeyrek	3.Çeyrek	4.Çeyrek			
Gerçekleştirme Oranı (%)	100	25	25	25	25	100	100	0
Tanım	8.7.26. Hizmet binalarında kullanılmak üzere nalburiye malzemesi alınması							
Göstergenin Kaynağı	2016 Performans Programı							
Performans Sonuçlarının Analizi	Hedefe varılmıştır.							
Sapmanın Nedeni								
Sapmaya Karşı Alınacak Önlemler								
Performans Göstergeleri	Hedef (2016 Yılı)	Gerçekleşme				Yılsonu Gerçekleşme	Hedefin Gerçekleşme Oranı	Hedefin Sapma Oranı
		1.Çeyrek	2.Çeyrek	3.Çeyrek	4.Çeyrek			
Yapılan Yıllık Kontrol Sayısı (Ay-Adet)	12	-	-	-	-	0	0	-100
Tanım	8.7.27. Depolama işlemlerinin gerçekleştirilmesi							
Göstergenin Kaynağı	2016 Performans Programı							
Performans Sonuçlarının Analizi	-%100 Sapma							
Sapmanın Nedeni	Müdürlüğümüz tarafından böyle bir faaliyet olmamaktadır ve bütçede herhangi bir karşılığı yoktur.							
Sapmaya Karşı Alınacak Önlemler								

Faaliyet Maliyeti	2016 Yılı Performans Programında Öngörülen Maliyet	Gerçekleşen Maliyet
8.7.1.	6.400.000,00 TL	5.167.471,11 TL
8.7.2.	9.025,00 TL	10.897,87 TL
8.7.3.	160.000,00 TL	117.543,35 TL
8.7.4.	8.200.000,00 TL	8.382.183,78 TL
8.7.5.	277.000,00 TL	270.881,56 TL
8.7.6.	115.000,00 TL	0,00 TL
8.7.7.	227.000,00 TL	31.594,50 TL
8.7.8.	254.000,00 TL	142.742,63 TL
8.7.9.	268.000,00 TL	59.277,30 TL
8.7.10.	207.000,00 TL	18.408,00 TL
8.7.11.	50.000,00 TL	8.655,30 TL
8.7.12.	10.000,00 TL	12.926,50 TL
8.7.13.	119.000,00 TL	31.854,10 TL
8.7.14.	262.000,00 TL	12.974,12 TL
8.7.15.	1.492.000,00 TL	1.464.957,15 TL
8.7.16.	3.958.000,00 TL	0,00 TL
8.7.17.	2.948.000,00 TL	9.140.735,11 TL
8.7.18.	6.505.000,00 TL	6.200.450,37 TL
8.7.19.	528.000,00 TL	508.248,73 TL
8.7.20.	356.000,00 TL	87.934,15 TL
8.7.21.	360.000,00 TL	193.649,37 TL
8.7.22.	2.000.000,00 TL	621.503,14 TL
8.7.23.	234.000,00 TL	183.766,50 TL
8.7.24.	8.800,00 TL	1.881,82 TL
8.7.25.	363.000,00 TL	343.647,31 TL
8.7.26.	316.850,00 TL	192.951,82 TL
8.7.27.	560.425,00 TL	0,00 TL

## FEN İŞLERİ MÜDÜRLÜĞÜ

6.7

## FEN İŞLERİ MÜDÜRLÜĞÜ

Amaç	6. Sürdürülebilirlik ve erişilebilirlik ilkeleri doğrultusunda ilçemizin cazibe ve çekim merkezi haline getirilmesi ve kentsel yaşam kalitesinin yükseltilmesi suretiyle batı İstanbul'un başkenti olunması							
Hedef	6.7. İlçe genelinde ulaşımın sağlıklı ve güvenli bir şekilde sağlanmasını teminen; açılacak yeni yollar ve tesis edilecek tretuvarlarla birlikte, mevcut yol ve kaldırımların iyileştirilmesi							
Performans Hedefi	6.7. İlçe genelinde ulaşımın sağlıklı ve güvenli bir şekilde sağlanmasını teminen; açılacak yeni yollar ve tesis edilecek tretuvarlarla birlikte, mevcut yol ve kaldırımların iyileştirilmesi							
Performans Göstergeleri	Hedef (2016 Yılı)	Gerçekleşme				Yılsonu Gerçekleşme	Hedefin Gerçekleşme Oranı	Hedefin Sapma Oranı
Gerçekleştirme Oranı (%)	100	18	40	16	26	100	100	0
Tanım	6.7.1. Günlük devam İşler İle biten işlerin veri fotoğraflarının toplanması							
Göstergenin Kaynağı	2016 Performans Programı							
Performans Sonuçlarının Analizi	Hedefe varılmıştır.							
Sapmanın Nedeni								
Sapmaya Karşı Alınacak Önlemler								
Performans Göstergeleri	Hedef (2016 Yılı)	Gerçekleşme				Yılsonu Gerçekleşme	Hedefin Gerçekleşme Oranı	Hedefin Sapma Oranı
Gerçekleştirme Oranı (%)	100	12	37	29	22	100	100	0
Tanım	6.7.2. İlçe genelinde ulaşım sorunu olan noktaların tespitlerinin yapılması ve çözüm projesine göre gerekli ekipmanla uygulamalarının yapılması							
Göstergenin Kaynağı	2016 Performans Programı							
Performans Sonuçlarının Analizi	Hedefe varılmıştır.							
Sapmanın Nedeni								
Sapmaya Karşı Alınacak Önlemler								





Performans Göstergeleri	Hedef (2016 Yılı)	Gerçekleşme				Yılsonu Gerçekleşme	Hedefin Gerçekleşme Oranı	Hedefin Sapma Oranı
		1.Çeyrek	2.Çeyrek	3.Çeyrek	4.Çeyrek			
Bakım Onarım Oranı (%)	90	26,98	52,28	8,51	12,23	100	111	11
Tanım	6.7.3. Yol ve yaya yolu bakım onarım çalışmalarının yapılması							
Göstergenin Kaynağı	2016 Performans Programı							
Performans Sonuçlarının Analizi	+%11 Sapma							
Sapmanın Nedeni								
Sapmaya Karşı Alınacak Önlemler								
Performans Göstergeleri	Hedef (2016 Yılı)	Gerçekleşme				Yılsonu Gerçekleşme	Hedefin Gerçekleşme Oranı	Hedefin Sapma Oranı
		1.Çeyrek	2.Çeyrek	3.Çeyrek	4.Çeyrek			
Uygulama Oranı (%)	100	0,90	32,76	31,37	27,36	92,39	92	-8
Tanım	6.7.4. Hız kesici kasis ihtiyacı olan yerlerin tespiti ve uygulamalarının yapılması							
Göstergenin Kaynağı	2016 Performans Programı							
Performans Sonuçlarının Analizi	-%8 Sapma							
Sapmanın Nedeni								
Sapmaya Karşı Alınacak Önlemler								
Performans Göstergeleri	Hedef (2016 Yılı)	Gerçekleşme				Yılsonu Gerçekleşme	Hedefin Gerçekleşme Oranı	Hedefin Sapma Oranı
		1.Çeyrek	2.Çeyrek	3.Çeyrek	4.Çeyrek			
Gerçekleştirme Oranı (%)	90	4,41	16,59	33,25	45,75	100	111	11
Tanım	6.7.5. Yeni yolların yapılması							
Göstergenin Kaynağı	2016 Performans Programı							
Performans Sonuçlarının Analizi	+%11 Sapma							
Sapmanın Nedeni								
Sapmaya Karşı Alınacak Önlemler								
Performans Göstergeleri	Hedef (2016 Yılı)	Gerçekleşme				Yılsonu Gerçekleşme	Hedefin Gerçekleşme Oranı	Hedefin Sapma Oranı
		1.Çeyrek	2.Çeyrek	3.Çeyrek	4.Çeyrek			
Gerçekleştirme Oranı (%)	90	2,71	0,90	13,91	82,48	100	111	11
Tanım	6.7.6. Yıllık yatırım programında yer alan yeni tesis yapımına ait işlerin uygulama projelerinin hazırlanması							
Göstergenin Kaynağı	2016 Performans Programı							
Performans Sonuçlarının Analizi	+%11 Sapma							
Sapmanın Nedeni								
Sapmaya Karşı Alınacak Önlemler								
Performans Göstergeleri	Hedef (2016 Yılı)	Gerçekleşme				Yılsonu Gerçekleşme	Hedefin Gerçekleşme Oranı	Hedefin Sapma Oranı
		1.Çeyrek	2.Çeyrek	3.Çeyrek	4.Çeyrek			
Kontrol Oranı (%)	100	25	25	25	25	100	100	0
Tanım	6.7.7. İlçe dahilindeki diğer kamu kurum ve kuruluşların yapmayı planladığı alt yapı projelerinin tespiti ve yapım aşamasında kontrolünün sağlanması							
Göstergenin Kaynağı	2016 Performans Programı							
Performans Sonuçlarının Analizi	Hedefe varılmıştır.							
Sapmanın Nedeni								
Sapmaya Karşı Alınacak Önlemler								
Performans Göstergeleri	Hedef (2016 Yılı)	Gerçekleşme				Yılsonu Gerçekleşme	Hedefin Gerçekleşme Oranı	Hedefin Sapma Oranı
		1.Çeyrek	2.Çeyrek	3.Çeyrek	4.Çeyrek			
İşlemlerin Gerçekleştirme Oranı (%)	100	17	13	13	57	100	100	0
Tanım	6.7.8. İlçe genelinde yol kavşak yaya ve okul geçişlerinin yol çizgi boyalarının yapılması							
Göstergenin Kaynağı	2016 Performans Programı							
Performans Sonuçlarının Analizi	Hedefe varılmıştır.							
Sapmanın Nedeni								
Sapmaya Karşı Alınacak Önlemler								
Faaliyet Maliyeti	2016 Yılı Performans Programında Öngörülen Maliyet				Gerçekleşen Maliyet			
6.7.1.	3.000.000,00 TL				232.031,96 TL			
6.7.2.	3.278.000,00 TL				3.375.461,98 TL			
6.7.3.	2.600.000,00 TL				7.990.798,88 TL			
6.7.4.	2.850.000,00 TL				3.088.486,42 TL			
6.7.5.	2.800.000,00 TL				18.217.099,44 TL			
6.7.6.	3.200.000,00 TL				3.230.907,67 TL			
6.7.7.	3.250.000,00 TL				3.621.992,56 TL			
6.7.8.	3.210.000,00 TL				3.421.066,24 TL			

## FEN İŞLERİ MÜDÜRLÜĞÜ

Amaç	6. Sürdürülebilirlik ve erişilebilirlik ilkeleri doğrultusunda ilçemizin cazibe ve çekim merkezi haline getirilmesi ve kentsel yaşam kalitesinin yükseltilmesi suretiyle batı İstanbul'un başkenti olunması							
Hedef	6.8. İlçemizde bulunan yağmursuyu kanal sisteminde öngörülecek yeni tesis, gerekli bakım, onarım ve iyileştirme çalışmalarının ilgili kamu kurumlarıyla koordinasyon sağlanarak yapılması							
Performans Hedefi	6.8. İlçemizde bulunan yağmursuyu kanal sisteminde öngörülecek yeni tesis, gerekli bakım, onarım ve iyileştirme çalışmalarının ilgili kamu kurumlarıyla koordinasyon sağlanarak yapılması							
Performans Göstergeleri	Hedef (2016 Yılı)	Gerçekleşme				Yılsonu Gerçekleşme	Hedefin Gerçekleşme Oranı	Hedefin Sapma Oranı
	1.Çeyrek	2.Çeyrek	3.Çeyrek	4.Çeyrek				
Gerçekleştirme Oranı (%)	100	4,82	79,65	13,06	2,43	99,96	100	0
Tanım	6.8.1. Kış şartları ile mücadele edilmesi							
Göstergenin Kaynağı	2016 Performans Programı							
Performans Sonuçlarının Analizi	Hedefe varılmıştır.							
Sapmanın Nedeni								
Sapmaya Karşı Alınacak Önlemler								
Performans Göstergeleri	Hedef (2016 Yılı)	Gerçekleşme				Yılsonu Gerçekleşme	Hedefin Gerçekleşme Oranı	Hedefin Sapma Oranı
	1.Çeyrek	2.Çeyrek	3.Çeyrek	4.Çeyrek				
Kanal Sayısı (Adet)	4.000	1.220	2.321	-	-	3.541	89	-11
Tanım	6.8.2. Yağmursuyu kanalı yapılması							
Göstergenin Kaynağı	2016 Performans Programı							
Performans Sonuçlarının Analizi	-%11 Sapma							
Sapmanın Nedeni								
Sapmaya Karşı Alınacak Önlemler								
Performans Göstergeleri	Hedef (2016 Yılı)	Gerçekleşme				Yılsonu Gerçekleşme	Hedefin Gerçekleşme Oranı	Hedefin Sapma Oranı
	1.Çeyrek	2.Çeyrek	3.Çeyrek	4.Çeyrek				
Gerçekleştirme Oranı (%)	100	2	2	2	94	100	100	0
Tanım	6.8.3. Mevcut Baca ve ızgaraların yükseltilmesi ve temizliğinin yapılması							
Göstergenin Kaynağı	2016 Performans Programı							
Performans Sonuçlarının Analizi	Hedefe varılmıştır.							
Sapmanın Nedeni								
Sapmaya Karşı Alınacak Önlemler								
Performans Göstergeleri	Hedef (2016 Yılı)	Gerçekleşme				Yılsonu Gerçekleşme	Hedefin Gerçekleşme Oranı	Hedefin Sapma Oranı
	1.Çeyrek	2.Çeyrek	3.Çeyrek	4.Çeyrek				
Gerçekleştirme Oranı (%)	100	1	57	1	42	100	100	0
Tanım	6.8.4. Metal ve kaynak işleri yapım onarımının gerçekleştirilmesi							
Göstergenin Kaynağı	2016 Performans Programı							
Performans Sonuçlarının Analizi	Hedefe varılmıştır.							
Sapmanın Nedeni								
Sapmaya Karşı Alınacak Önlemler								
Performans Göstergeleri	Hedef (2016 Yılı)	Gerçekleşme				Yılsonu Gerçekleşme	Hedefin Gerçekleşme Oranı	Hedefin Sapma Oranı
	1.Çeyrek	2.Çeyrek	3.Çeyrek	4.Çeyrek				
Gerçekleştirme Oranı (%)	100	70,72	3,26	3,26	21,71	98,95	99	-1
Tanım	6.8.5. Sıhhi tesisat yapım ve onarımının gerçekleştirilmesi							
Göstergenin Kaynağı	2016 Performans Programı							
Performans Sonuçlarının Analizi	-%1 Sapma							
Sapmanın Nedeni								
Sapmaya Karşı Alınacak Önlemler								
Faaliyet Maliyeti	2016 Yılı Performans Programında Öngörülen Maliyet				Gerçekleşen Maliyet			
6.8.1.	3.503.000,00 TL				3.889.811,00 TL			
6.8.2.	3.285.000,00 TL				3.474.170,13 TL			
6.8.3.	3.490.000,00 TL				3.470.298,41 TL			
6.8.4.	4.000.000,00 TL				5.102.442,22 TL			
6.8.5.	3.480.000,00 TL				4.988.038,69 TL			



6.9

### FEN İŞLERİ MÜDÜRLÜĞÜ

Amaç	6. Sürdürülebilirlik ve erişilebilirlik ilkeleri doğrultusunda ilçemizin cazibe ve çekim merkezi haline getirilmesi ve kentsel yaşam kalitesinin yükseltilmesi suretiyle batı İstanbul'un başkenti olunması							
Hedef	6.9. Kentsel lojistik hizmetlerin en etkin biçimde sunulması							
Performans Hedefi	6.9. Kentsel lojistik hizmetlerin en etkin biçimde sunulması							
Performans Göstergeleri	Hedef (2016 Yılı)	Gerçekleşme				Yılsonu Gerçekleşme	Hedefin Gerçekleşme Oranı	Hedefin Sapma Oranı
		1.Çeyrek	2.Çeyrek	3.Çeyrek	4.Çeyrek			
Bakım ve Onarım Oranı (%)	90	1	1	97	1	100	111	11
Tanım	6.9.1. Park, meydan,kavşak, yeşil alan ve spor alanlarının aydınlatma tesislerinin yapılması ve bakım onarımı							
Göstergenin Kaynağı	2016 Performans Programı							
Performans Sonuçlarının Analizi	+%11 Sapma							
Sapmanın Nedeni	Sapmaya Karşı Alınacak Önlemler							
Performans Göstergeleri	Hedef (2016 Yılı)	Gerçekleşme				Yılsonu Gerçekleşme	Hedefin Gerçekleşme Oranı	Hedefin Sapma Oranı
		1.Çeyrek	2.Çeyrek	3.Çeyrek	4.Çeyrek			
Bakım ve Onarım Oranı (%)	90	4,02	6,12	4,02	84,10	98,26	109	9
Tanım	6.9.2. Sosyal tesis alanlarının aydınlatma tesislerinin yapılması ve bakım onarımı							
Göstergenin Kaynağı	2016 Performans Programı							
Performans Sonuçlarının Analizi	+%9 Sapma							
Sapmanın Nedeni	Sapmaya Karşı Alınacak Önlemler							
Performans Göstergeleri	Hedef (2016 Yılı)	Gerçekleşme				Yılsonu Gerçekleşme	Hedefin Gerçekleşme Oranı	Hedefin Sapma Oranı
		1.Çeyrek	2.Çeyrek	3.Çeyrek	4.Çeyrek			
Gerçekleştirme Oranı (%)	100	9	7	7	76	100	100	0
Tanım	6.9.3. Cadde ve sokak aydınlatma tesislerinin arızalarının Bedaşa bildirilmesi ve gerekli hallerde bakım ve onarımlarının yapılması							
Göstergenin Kaynağı	2016 Performans Programı							
Performans Sonuçlarının Analizi	Hedefe varılmıştır.							
Sapmanın Nedeni	Sapmaya Karşı Alınacak Önlemler							
Faaliyet Maliyeti	2016 Yılı Performans Programında Öngörülen Maliyet				Gerçekleşen Maliyet			
6.9.1.	2.450.000,00 TL				2.504.576,90 TL			
6.9.2.	2.820.000,00 TL				2.772.249,23 TL			
6.9.3.	2.950.000,00 TL				3.030.560,96 TL			

7.1

### FEN İŞLERİ MÜDÜRLÜĞÜ

Amaç	7. Oluşturduğumuz projelerle marka kent vizyonumuzun hayata geçirilmesi							
Hedef	7.1. Marka Kent oluşturacak projelerin hayata geçirilmesi							
Performans Hedefi	7.1. Marka Kent oluşturacak projelerin hayata geçirilmesi							
Performans Göstergeleri	Hedef (2016 Yılı)	Gerçekleşme				Yılsonu Gerçekleşme	Hedefin Gerçekleşme Oranı	Hedefin Sapma Oranı
		1.Çeyrek	2.Çeyrek	3.Çeyrek	4.Çeyrek			
Gerçekleştirme Oranı (%)	95	-	-	-	-	0	0	-100
Tanım	7.1.1. Beylikdüzü yayalaştırma projelerinin hayata geçirilmesi							
Göstergenin Kaynağı	2016 Performans Programı							
Performans Sonuçlarının Analizi	-%100 Sapma							
Sapmanın Nedeni	Projeler Başkanlıkça yapımı öngörülmüş olup ancak uygulamaya geçirilememiştir.							
Sapmaya Karşı Alınacak Önlemler	Sapmaya Karşı Alınacak Önlemler							
Performans Göstergeleri	Hedef (2016 Yılı)	Gerçekleşme				Yılsonu Gerçekleşme	Hedefin Gerçekleşme Oranı	Hedefin Sapma Oranı
		1.Çeyrek	2.Çeyrek	3.Çeyrek	4.Çeyrek			
Gerçekleştirme Oranı (%)	95	-	-	-	-	0	0	-100
Tanım	7.1.2. Beylikdüzü merkez bulvarı projesinin hayata geçirilmesi							
Göstergenin Kaynağı	2016 Performans Programı							
Performans Sonuçlarının Analizi	-%100 Sapma							
Sapmanın Nedeni	Projeler Başkanlıkça yapımı öngörülmüş olup ancak uygulamaya geçirilememiştir.							
Sapmaya Karşı Alınacak Önlemler	Sapmaya Karşı Alınacak Önlemler							



Performans Göstergeleri	Hedef (2016 Yılı)	Gerçekleşme				Yılsonu Gerçekleşme	Hedefin Gerçekleşme Oranı	Hedefin Sapma Oranı
		1.Çeyrek	2.Çeyrek	3.Çeyrek	4.Çeyrek			
Gerçekleştirme Oranı (%)	95	55	23	4	18	100	105	5
Tanım	7.1.3. Beylikdüzü yaşam bulvarı projesinin hayata geçirilmesi							
Göstergenin Kaynağı	2016 Performans Programı							
Performans Sonuçlarının Analizi	+%5 Sapma							
Sapmanın Nedeni								
Sapmaya Karşı Alınacak Önlemler								
Performans Göstergeleri	Hedef (2016 Yılı)	Gerçekleşme				Yılsonu Gerçekleşme	Hedefin Gerçekleşme Oranı	Hedefin Sapma Oranı
Gerçekleştirme Oranı (%)	95	1.Çeyrek	2.Çeyrek	3.Çeyrek	4.Çeyrek			
Gerçekleştirme Oranı (%)	95	-	-	-	-	0	0	-100
Tanım	7.1.4. Amfi tiyatro projesinin hayata geçirilmesi							
Göstergenin Kaynağı	2016 Performans Programı							
Performans Sonuçlarının Analizi	-%100							
Sapmanın Nedeni	Projeler Başkanlıkça yapımı öngörülmüş olup ancak uygulamaya geçirilememiştir.							
Sapmaya Karşı Alınacak Önlemler								
Performans Göstergeleri	Hedef (2016 Yılı)	Gerçekleşme				Yılsonu Gerçekleşme	Hedefin Gerçekleşme Oranı	Hedefin Sapma Oranı
Gerçekleştirme Oranı (%)	95	1.Çeyrek	2.Çeyrek	3.Çeyrek	4.Çeyrek			
Gerçekleştirme Oranı (%)	95	10	2	64	24	100	105	5
Tanım	7.1.5. Beylikdüzü bisiklet yolu projesinin hayata geçirilmesi							
Göstergenin Kaynağı	2016 Performans Programı							
Performans Sonuçlarının Analizi	+%5							
Sapmanın Nedeni								
Sapmaya Karşı Alınacak Önlemler								
Performans Göstergeleri	Hedef (2016 Yılı)	Gerçekleşme				Yılsonu Gerçekleşme	Hedefin Gerçekleşme Oranı	Hedefin Sapma Oranı
Spor Alanı Sayısı (Adet)	3	1.Çeyrek	2.Çeyrek	3.Çeyrek	4.Çeyrek			
Spor Alanı Sayısı (Adet)	3	-	1	1	1	3	100	0
Tanım	7.1.6. Açık/kapalı spor ve aktivite alanları oluşturulması							
Göstergenin Kaynağı	2016 Performans Programı							
Performans Sonuçlarının Analizi	Hedefe varılmıştır.							
Sapmanın Nedeni								
Sapmaya Karşı Alınacak Önlemler								
Faaliyet Maliyeti	2016 Yılı Performans Programında Öngörülen Maliyet				Gerçekleşen Maliyet			
7.1.1.	3.300.000,00 TL				0,00 TL			
7.1.2.	3.400.000,00 TL				0,00 TL			
7.1.3.	2.900.000,00 TL				4.894.706,88 TL			
7.1.4.	3.150.000,00 TL				0,00 TL			
7.1.5.	3.212.000,00 TL				3.317.303,63 TL			
7.1.6.	1.000.000,00 TL				1.061.781,57 TL			

## FEN İŞLERİ MÜDÜRLÜĞÜ

Amaç	8. Kurumsal kapasitenin artırılması.							
Hedef	8.7. Kurumsam hizmet kalitesinin devamlılık ve verimliliğine katkı sunacak lojistik bakım onarım ve tedarik işlemlerinin gerçekleştirilmesi							
Performans Hedefi	8.7. Kurumsam hizmet kalitesinin devamlılık ve verimliliğine katkı sunacak lojistik bakım onarım ve tedarik işlemlerinin gerçekleştirilmesi							
Performans Göstergeleri	Hedef (2016 Yılı)	Gerçekleşme				Yılsonu Gerçekleşme	Hedefin Gerçekleşme Oranı	Hedefin Sapma Oranı
Gerçekleştirme Oranı (%)	100	1.Çeyrek	2.Çeyrek	3.Çeyrek	4.Çeyrek			
Gerçekleştirme Oranı (%)	100	80,15	13,56	2,22	2,22	98,15	98	-2
Tanım	8.7.31. Elektrik satınalma işlemlerinin yapılması							
Göstergenin Kaynağı	2016 Performans Programı							
Performans Sonuçlarının Analizi	-%2 Sapma							
Sapmanın Nedeni								
Sapmaya Karşı Alınacak Önlemler								
Performans Göstergeleri	Hedef (2016 Yılı)	Gerçekleşme				Yılsonu Gerçekleşme	Hedefin Gerçekleşme Oranı	Hedefin Sapma Oranı
Gerçekleştirme Oranı (%)	100	1.Çeyrek	2.Çeyrek	3.Çeyrek	4.Çeyrek			
Gerçekleştirme Oranı (%)	100	6	5	10	-	21	21	-79
Tanım	8.7.32. Elektrik abonelik işlemlerinin yapılması							
Göstergenin Kaynağı	2016 Performans Programı							
Performans Sonuçlarının Analizi	-%79 Sapma							
Sapmanın Nedeni								
Sapmaya Karşı Alınacak Önlemler								



Performans Göstergeleri	Hedef (2016 Yılı)	Gerçekleşme				Yılsonu Gerçekleşme	Hedefin Gerçekleşme Oranı	Hedefin Sapma Oranı	
		1.Çeyrek	2.Çeyrek	3.Çeyrek	4.Çeyrek				
Ödenen Fatura Sayısı (Adet)	12	3	3	3	3	12	12	0	
Tanım	8.7.33. Enerji (Elektrik) ödemelerinin takibinin yapılması								
Göstergenin Kaynağı	2016 Performans Programı								
Performans Sonuçlarının Analizi	Hedefe varılmıştır.								
Sapmanın Nedeni									
Sapmaya Karşı Alınacak Önlemler									
Performans Göstergeleri	Hedef (2016 Yılı)	Gerçekleşme				Yılsonu Gerçekleşme	Hedefin Gerçekleşme Oranı	Hedefin Sapma Oranı	
		1.Çeyrek	2.Çeyrek	3.Çeyrek	4.Çeyrek				
Bakım ve Onarım Oranı (%)	100	14	13	17	56	100	100	0	
Tanım	8.7.34. Lojistik unsurların tamir ve bakım işlemlerinin yapılması								
Göstergenin Kaynağı	2016 Performans Programı								
Performans Sonuçlarının Analizi	Hedefe varılmıştır.								
Sapmanın Nedeni									
Sapmaya Karşı Alınacak Önlemler									
Faaliyet Maliyeti	2016 Yılı Performans Programında Öngörülen Maliyet				Gerçekleşen Maliyet				
8.7.31.					2.550.000,00 TL				2.502.859,74 TL
8.7.32.					2.850.000,00 TL				2.845.474,14 TL
8.7.33.					3.050.000,00 TL				3.005.508,73 TL
8.7.34.					2.700.000,00 TL				4.161.111,19 TL

## HUKUK İŞLERİ MÜDÜRLÜĞÜ

8.10

### HUKUK İŞLERİ MÜDÜRLÜĞÜ

Amaç	8. Kurumsal kapasitenin artırılması							
Hedef	8.10. Hukuk süreçlerinin etkinleştirilmesi ve belediye birimlerine hukuki konularda danışmanlık yapılması							
Performans Hedefi	8.10. Hukuk süreçlerinin etkinleştirilmesi ve belediye birimlerine hukuki konularda danışmanlık yapılması							
Performans Göstergeleri	Hedef (2016 Yılı)	Gerçekleşme				Yılsonu Gerçekleşme	Hedefin Gerçekleşme Oranı	Hedefin Sapma Oranı
		1.Çeyrek	2.Çeyrek	3.Çeyrek	4.Çeyrek			
Keşif ve Duruşmalara Katılım Sağlanma Oranı (%)	100	25	25	25	25	100	100	0
Tanım	8.10.1. Keşif ve duruşmalara katılım sağlanması							
Göstergenin Kaynağı	2016 Performans Programı							
Performans Sonuçlarının Analizi	Hedefe varılmıştır.							
Sapmanın Nedeni								
Sapmaya Karşı Alınacak Önlemler								
Performans Göstergeleri	Hedef (2016 Yılı)	Gerçekleşme				Yılsonu Gerçekleşme	Hedefin Gerçekleşme Oranı	Hedefin Sapma Oranı
		1.Çeyrek	2.Çeyrek	3.Çeyrek	4.Çeyrek			
Cevap Verilme Oranı (%)	100	25	25	25	25	100	100	0
Tanım	8.10.2. Mahkeme ara kararlarına, yürütmeyi durdurma kararlarına cevap verilmesi							
Göstergenin Kaynağı	2016 Performans Programı							
Performans Sonuçlarının Analizi	Hedefe varılmıştır.							
Sapmanın Nedeni								
Sapmaya Karşı Alınacak Önlemler								
Performans Göstergeleri	Hedef (2016 Yılı)	Gerçekleşme				Yılsonu Gerçekleşme	Hedefin Gerçekleşme Oranı	Hedefin Sapma Oranı
		1.Çeyrek	2.Çeyrek	3.Çeyrek	4.Çeyrek			
Temyiz ve Tashihi Kararda Bulunulma Oranı (%)	90	25	20	20	25	90	90	0
Tanım	8.10.3. Temyiz ve tashihi kararda bulunulması							
Göstergenin Kaynağı	2016 Performans Programı							
Performans Sonuçlarının Analizi	Hedefe varılmıştır.							
Sapmanın Nedeni								
Sapmaya Karşı Alınacak Önlemler								

Performans Göstergeleri	Hedef (2016 Yılı)	Gerçekleşme				Yılsonu Gerçekleşme	Hedefin Gerçekleşme Oranı	Hedefin Sapma Oranı
		1.Çeyrek	2.Çeyrek	3.Çeyrek	4.Çeyrek			
Mevzuat ve Yargı kararlarının Takip Edilme Oranı (%)	100	25	25	25	25	100	100	0
Tanım	8.10.4. Mevzuat ve yargı kararlarının takip edilmesi							
Göstergenin Kaynağı	2016 Performans Programı							
Performans Sonuçlarının Analizi	Hedefe varılmıştır.							
Sapmanın Nedeni								
Sapmaya Karşı Alınacak Önlemler								
Performans Göstergeleri	Hedef (2016 Yılı)	Gerçekleşme				Yılsonu Gerçekleşme	Hedefin Gerçekleşme Oranı	Hedefin Sapma Oranı
		1.Çeyrek	2.Çeyrek	3.Çeyrek	4.Çeyrek			
Temsili Oranı (%)	100	25	25	25	25	100	100	0
Tanım	8.10.5. Belediyemize karşı açılan davalarda Belediyemizin temsil edilmesi							
Göstergenin Kaynağı	2016 Performans Programı							
Performans Sonuçlarının Analizi	Hedefe varılmıştır.							
Sapmanın Nedeni								
Sapmaya Karşı Alınacak Önlemler								
Performans Göstergeleri	Hedef (2016 Yılı)	Gerçekleşme				Yılsonu Gerçekleşme	Hedefin Gerçekleşme Oranı	Hedefin Sapma Oranı
		1.Çeyrek	2.Çeyrek	3.Çeyrek	4.Çeyrek			
İşlemlerin Tamamlanma Oranı (%)	100	25	25	25	25	100	100	0
Tanım	8.10.6. Borç ve alacak işlemlerinin yürütülmesi							
Göstergenin Kaynağı	2016 Performans Programı							
Performans Sonuçlarının Analizi	Hedefe varılmıştır.							
Sapmanın Nedeni								
Sapmaya Karşı Alınacak Önlemler								
Performans Göstergeleri	Hedef (2016 Yılı)	Gerçekleşme				Yılsonu Gerçekleşme	Hedefin Gerçekleşme Oranı	Hedefin Sapma Oranı
		1.Çeyrek	2.Çeyrek	3.Çeyrek	4.Çeyrek			
Talep Edilen Danışmanlık Hizmetlerinin Tamamlanma Oranı (%)	100	25	25	25	25	100	100	0
Tanım	8.10.7. Hukuki danışmanlık hizmeti verilmesi							
Göstergenin Kaynağı	2016 Performans Programı							
Performans Sonuçlarının Analizi	Hedefe varılmıştır.							
Sapmanın Nedeni								
Sapmaya Karşı Alınacak Önlemler								
Performans Göstergeleri	Hedef (2016 Yılı)	Gerçekleşme				Yılsonu Gerçekleşme	Hedefin Gerçekleşme Oranı	Hedefin Sapma Oranı
		1.Çeyrek	2.Çeyrek	3.Çeyrek	4.Çeyrek			
Haciz İhbarnamesi İşlemlerinin Tamamlanma Oranı (%)	100	25	25	25	25	100	100	0
Tanım	8.10.8. Haciz ihbarnamesi işlemlerinin yapılması							
Göstergenin Kaynağı	2016 Performans Programı							
Performans Sonuçlarının Analizi	Hedefe varılmıştır.							
Sapmanın Nedeni								
Sapmaya Karşı Alınacak Önlemler								
Performans Göstergeleri	Hedef (2016 Yılı)	Gerçekleşme				Yılsonu Gerçekleşme	Hedefin Gerçekleşme Oranı	Hedefin Sapma Oranı
		1.Çeyrek	2.Çeyrek	3.Çeyrek	4.Çeyrek			
Takibi Yapılan İşlem Oranı (%)	100	25	25	25	25	100	100	0
Tanım	8.10.9. İcra takip işlemlerinin yapılması ve sonuçlandırılması							
Göstergenin Kaynağı	2016 Performans Programı							
Performans Sonuçlarının Analizi	Hedefe varılmıştır.							
Sapmanın Nedeni								
Sapmaya Karşı Alınacak Önlemler								
Performans Göstergeleri	Hedef (2016 Yılı)	Gerçekleşme				Yılsonu Gerçekleşme	Hedefin Gerçekleşme Oranı	Hedefin Sapma Oranı
		1.Çeyrek	2.Çeyrek	3.Çeyrek	4.Çeyrek			
Zamanında Yapılan Şikayetlerin Oranı (%)	100	25	25	25	25	100	100	0
Tanım	8.10.10. Savcılığa şikayet işlemlerinin yapılması							
Göstergenin Kaynağı	2016 Performans Programı							
Performans Sonuçlarının Analizi	Hedefe varılmıştır.							
Sapmanın Nedeni								
Sapmaya Karşı Alınacak Önlemler								





Faaliyet Maliyeti	2016 Yılı Performans Programında Öngörülen Maliyet	Gerçekleşen Maliyet
8.10.1.	854.500,00 TL	84.259,90 TL
8.10.2.	854.500,00 TL	84.259,90 TL
8.10.3.	91.500,00 TL	4.658.772,81 TL
8.10.4.	91.500,00 TL	84.259,90 TL
8.10.5.	91.500,00 TL	84.259,90 TL
8.10.6.	91.500,00 TL	84.259,90 TL
8.10.7.	91.500,00 TL	84.259,90 TL
8.10.8.	91.500,00 TL	84.259,90 TL
8.10.9.	183.500,00 TL	84.259,90 TL
8.10.10.	91.500,00 TL	84.259,90 TL

## İNSAN KAYNAKLARI VE EĞİTİM MÜDÜRLÜĞÜ

### İNSAN KAYNAKLARI VE EĞİTİM MÜDÜRLÜĞÜ

Amaç	8. Kurumsal kapasitenin artırılması								
Hedef	8.5. Vizyonu gerçekleştirmeye yönelik olarak, insan kaynaklarının mesleki, kişisel gelişim ve moral motivasyonlarını sağlamaya hizmet edecek sistemlerin tesis edilmesi								
Performans Hedefi	8.5. Vizyonu gerçekleştirmeye yönelik olarak, insan kaynaklarının mesleki, kişisel gelişim ve moral motivasyonlarını sağlamaya hizmet edecek sistemlerin tesis edilmesi								
Performans Göstergeleri	Hedef (2016 Yılı)	Gerçekleşme				Yılsonu Gerçekleşme	Hedefin Yapıl- ma Süresi	Hedefin Sapma Oranı	
		1.Çeyrek	2.Çeyrek	3.Çeyrek	4.Çeyrek				
İşlemlerinin yapılma süresi (Gün)	30	30				30	100	0	
Tanım	8.5.1. Personel alım ve ayrılma işlemlerinin yapılması								
Göstergenin Kaynağı	2016 Performans Programı								
Performans Sonuçlarının Analizi	Hedefe varılmıştır.								
Sapmanın Nedeni									
Sapmaya Karşı Alınacak Önlemler									
Performans Göstergeleri	Hedef (2016 Yılı)	Gerçekleşme				Yılsonu Gerçekleşme	Hedefin Gerçekleşme Oranı	Hedefin Sapma Oranı	
		1.Çeyrek	2.Çeyrek	3.Çeyrek	4.Çeyrek				
Gerçekleştirme Oranı (%)	100	25	26	25	24	100	100	0	
Tanım	8.5.2. Personel özlük haklarının düzenlenmesi								
Göstergenin Kaynağı	2016 Performans Programı								
Performans Sonuçlarının Analizi	Hedefe varılmıştır.								
Sapmanın Nedeni									
Sapmaya Karşı Alınacak Önlemler									
Performans Göstergeleri	Hedef (2016 Yılı)	Gerçekleşme				Yılsonu Gerçekleşme	Hedefin Gerçekleşme Oranı	Hedefin Sapma Oranı	
		1.Çeyrek	2.Çeyrek	3.Çeyrek	4.Çeyrek				
Gerçekleştirme Oranı (%)	100	25	25	25	25	100	100	0	
Tanım	8.5.3. Sendikalar ile ilgili işlemlerin yapılması								
Göstergenin Kaynağı	2016 Performans Programı								
Performans Sonuçlarının Analizi	Hedefe varılmıştır.								
Sapmanın Nedeni									
Sapmaya Karşı Alınacak Önlemler									
Performans Göstergeleri	Hedef (2016 Yılı)	Gerçekleşme				Yılsonu Gerçekleşme	Hedefin Gerçekleşme Oranı	Hedefin Sapma Oranı	
		1.Çeyrek	2.Çeyrek	3.Çeyrek	4.Çeyrek				
Gerçekleştirme Oranı (%)	100	35	15	15	35	100	100	0	
Tanım	8.5.4. Personel devam takip sisteminin düzenlenmesi ve kontrolü								
Göstergenin Kaynağı	2016 Performans Programı								
Performans Sonuçlarının Analizi	Hedefe varılmıştır.								
Sapmanın Nedeni									
Sapmaya Karşı Alınacak Önlemler									
Performans Göstergeleri	Hedef (2016 Yılı)	Gerçekleşme				Yılsonu Gerçekleşme	Hedefin Gerçekleşme Oranı	Hedefin Sapma Oranı	
		1.Çeyrek	2.Çeyrek	3.Çeyrek	4.Çeyrek				
Gerçekleştirme Oranı (%)	100	33	33	-	34	100	100	0	
Tanım	8.5.5. Stajyer öğrencilerin mesleki gelişimlerinin sağlanması								
Göstergenin Kaynağı	2016 Performans Programı								
Performans Sonuçlarının Analizi	Hedefe varılmıştır.								
Sapmanın Nedeni									
Sapmaya Karşı Alınacak Önlemler									

Performans Göstergeleri	Hedef (2016 Yılı)	Gerçekleşme				Yılsonu Gerçekleşme	Hedefin Gerçekleşme Oranı	Hedefin Sapma Oranı
		1.Çeyrek	2.Çeyrek	3.Çeyrek	4.Çeyrek			
Gerçekleştirme Oranı (%)	100	20	-	-	80	100	100	0
Tanım	8.5.6. Eğitim ihtiyaç analizinin hazırlanması							
Göstergenin Kaynağı	2016 Performans Programı							
Performans Sonuçlarının Analizi	Hedefe varılmıştır.							
Sapmanın Nedeni								
Sapmaya Karşı Alınacak Önlemler								

Performans Göstergeleri	Hedef (2016 Yılı)	Gerçekleşme				Yılsonu Gerçekleşme	Hedefin Gerçekleşme Oranı	Hedefin Sapma Oranı
		1.Çeyrek	2.Çeyrek	3.Çeyrek	4.Çeyrek			
Gerçekleşen Eğitim Sayısı (Adet)	20	2	17	3	3	25	125	25
Tanım	8.5.7. Hizmet içi eğitimlerin düzenlenmesi							
Göstergenin Kaynağı	2016 Performans Programı							
Performans Sonuçlarının Analizi	+%25 Sapma							
Sapmanın Nedeni	Yeni katılan personelin eğitim eksikliği.							
Sapmaya Karşı Alınacak Önlemler	Yeni katılan personel sayısının planlamasının iyi yapılması.							

Performans Göstergeleri	Hedef (2016 Yılı)	Gerçekleşme				Yılsonu Gerçekleşme	Hedefin Gerçekleşme Oranı	Hedefin Sapma Oranı
		1.Çeyrek	2.Çeyrek	3.Çeyrek	4.Çeyrek			
Düzenlenen Etkinlik Sayısı (Adet)	2	-	-	-	1	1	50	-50
Tanım	8.5.8. Çalışanların motivasyonunu artırmaya yönelik kültürel ve sosyal etkinlikler düzenlenmesi							
Göstergenin Kaynağı	2016 Performans Programı							
Performans Sonuçlarının Analizi	-%50 Sapma							
Sapmanın Nedeni	Etkinlik iptali.							
Sapmaya Karşı Alınacak Önlemler	Planlamanın iyi yapılması.							

Performans Göstergeleri	Hedef (2016 Yılı)	Gerçekleşme				Yılsonu Gerçekleşme	Hedefin Gerçekleşme Oranı	Hedefin Sapma Oranı
		1.Çeyrek	2.Çeyrek	3.Çeyrek	4.Çeyrek			
Gerçekleştirme Oranı (%)	100	50	19	29	2	100	100	0
Tanım	8.5.9. Oryantasyon eğitimi verilmesi							
Göstergenin Kaynağı	2016 Performans Programı							
Performans Sonuçlarının Analizi	Hedefe varılmıştır.							
Sapmanın Nedeni								
Sapmaya Karşı Alınacak Önlemler								

Performans Göstergeleri	Hedef (2016 Yılı)	Gerçekleşme				Yılsonu Gerçekleşme	Hedefin Gerçekleşme Oranı	Hedefin Sapma Oranı
		1.Çeyrek	2.Çeyrek	3.Çeyrek	4.Çeyrek			
Anket Sayısı (Adet)	1	-	1	-	-	1	100	0
Tanım	8.5.10. Çalışan memnuniyet anketi düzenlenmesi							
Göstergenin Kaynağı	2016 Performans Programı							
Performans Sonuçlarının Analizi	Hedefe varılmıştır.							
Sapmanın Nedeni								
Sapmaya Karşı Alınacak Önlemler								

Faaliyet Maliyeti	2016 Yılı Performans Programında Öngörülen Maliyet	Gerçekleşen Maliyet
8.5.1.	53.000,00 TL	53.000,00 TL
8.5.2.	400.000,00 TL	400.000,00 TL
8.5.3.	400.000,00 TL	269.214,45 TL
8.5.4.	5.000,00 TL	5.000,00 TL
8.5.5.	270.000,00 TL	349.832,86 TL
8.5.6.	20.000,00 TL	20.000,00 TL
8.5.7.	112.000,00 TL	248.508,59 TL
8.5.8.	10.000,00 TL	5.000,00 TL
8.5.9.	5.000,00 TL	5.000,00 TL
8.5.10.	15.000,00 TL	15.000,00 TL



## İMAR VE ŞEHİRCİLİK MÜDÜRLÜĞÜ

4.2

### İMAR VE ŞEHİRCİLİK MÜDÜRLÜĞÜ

Amaç	4. Her yönden afetlere hazırlıklı güvenli ve konforlu bir kent yaşam alanı oluşturulması							
Hedef	4.2. Ruhsat işlemlerinin etkinleştirilmesinin sağlanması							
Performans Hedefi	4.2. Ruhsat işlemlerinin etkinleştirilmesinin sağlanması							
Performans Göstergeleri	Hedef (2016 Yılı)	Gerçekleşme				Yılsonu Gerçekleşme	Hedefin Gerçekleşme Oranı	Hedefin Sapma Oranı
		1.Çeyrek	2.Çeyrek	3.Çeyrek	4.Çeyrek			
İşlem Sonuçlandırma Süresi (Gün)	3	3				3	100	0
Tanım	4.2.5. Ruhsatına aykırı olması durumunda binalarla ilgili yasal işlemlerin yapılması							
Göstergenin Kaynağı	2016 Performans Programı							
Performans Sonuçlarının Analizi	Hedefe varılmıştır.							
Sapmanın Nedeni								
Sapmaya Karşı Alınacak Önlemler								
Faaliyet Maliyeti	2016 Yılı Performans Programında Öngörülen Maliyet				Gerçekleşen Maliyet			
4.2.5.	750.000,00 TL				750.000,00 TL			

6.10

### İMAR VE ŞEHİRCİLİK MÜDÜRLÜĞÜ

Amaç	6. Sürdürülebilirlik ve erişilebilirlik ilkeleri doğrultusunda ilçemizi cazibe ve çekim merkezi haline getirerek kentsel yaşam kalitesi yüksek, Batı İstanbul'un başkenti haline getirilmesi							
Hedef	6.10. Yerel Hizmetlerin kalitesinin yükseltilmesi							
Performans Hedefi	6.10. Yerel Hizmetlerin kalitesinin yükseltilmesi							
Performans Göstergeleri	Hedef (2016 Yılı)	Gerçekleşme				Yılsonu Gerçekleşme	Hedefin Gerçekleşme Oranı	Hedefin Sapma Oranı
		1.Çeyrek	2.Çeyrek	3.Çeyrek	4.Çeyrek			
Kot-Kesit Rölevesi Düzenleme Süresi (Gün)	1		1			1	100	0
Tanım	6.10.1. Kot-Kesit rölevesi düzenleme işlemlerinin yapılması							
Göstergenin Kaynağı	2016 Performans Programı							
Performans Sonuçlarının Analizi	Hedefe varılmıştır.							
Sapmanın Nedeni								
Sapmaya Karşı Alınacak Önlemler								
Performans Göstergeleri	Hedef (2016 Yılı)	Gerçekleşme				Yılsonu Gerçekleşme	Hedefin Gerçekleşme Oranı	Hedefin Sapma Oranı
		1.Çeyrek	2.Çeyrek	3.Çeyrek	4.Çeyrek			
İşlem Yapılma Süresi (Gün)	1		1			1	100	0
Tanım	6.10.2. Ruhsatsız inşaat tespit ve durdurma işleminin yürütülmesi							
Göstergenin Kaynağı	2016 Performans Programı							
Performans Sonuçlarının Analizi	Hedefe varılmıştır.							
Sapmanın Nedeni								
Sapmaya Karşı Alınacak Önlemler								
Performans Göstergeleri	Hedef (2016 Yılı)	Gerçekleşme				Yılsonu Gerçekleşme	Hedefin Gerçekleşme Oranı	Hedefin Sapma Oranı
		1.Çeyrek	2.Çeyrek	3.Çeyrek	4.Çeyrek			
İnşaat İstikamet Rölevesi Düzenleme Süresi (Gün)	1		1			1	100	0
Tanım	6.10.3. İnşaat istikamet rölevesi düzenleme işlemlerinin yapılması							
Göstergenin Kaynağı	2016 Performans Programı							
Performans Sonuçlarının Analizi	Hedefe varılmıştır.							
Sapmanın Nedeni								
Sapmaya Karşı Alınacak Önlemler								
Performans Göstergeleri	Hedef (2016 Yılı)	Gerçekleşme				Yılsonu Gerçekleşme	Hedefin Gerçekleşme Oranı	Hedefin Sapma Oranı
		1.Çeyrek	2.Çeyrek	3.Çeyrek	4.Çeyrek			
İşlem Süresi (Gün)	1		1			1	100	0
Tanım	6.10.4. Yapı denetim hizmet hakedişlerin düzenlenmesi işlemi							
Göstergenin Kaynağı	2016 Performans Programı							
Performans Sonuçlarının Analizi	Hedefe varılmıştır.							
Sapmanın Nedeni								
Sapmaya Karşı Alınacak Önlemler								



Performans Göstergeleri	Hedef (2016 Yılı)	Gerçekleşme				Yılsonu Gerçekleşme	Hedefin Gerçekleşme Oranı	Hedefin Sapma Oranı
		1.Çeyrek	2.Çeyrek	3.Çeyrek	4.Çeyrek			
İmar Durumu Düzenleme Süresi (Gün)	5	5				5	100	0
Tanım	6.10.5. İmar durumu düzenleme işlemlerinin yapılması							
Göstergenin Kaynağı	2016 Performans Programı							
Performans Sonuçlarının Analizi	Hedefe varılmıştır.							
Sapmanın Nedeni								
Sapmaya Karşı Alınacak Önlemler								
Performans Göstergeleri	Hedef (2016 Yılı)	Gerçekleşme				Yılsonu Gerçekleşme	Hedefin Gerçekleşme Oranı	Hedefin Sapma Oranı
Gerçekleştirme Oranı (%)		1.Çeyrek	2.Çeyrek	3.Çeyrek	4.Çeyrek			
Gerçekleştirme Oranı (%)	80	15	25	20	20	80	80	0
Tanım	6.10.6. Yapı projelerinin tasdik edilmesi işlemlerinin gerçekleştirilmesi							
Göstergenin Kaynağı	2016 Performans Programı							
Performans Sonuçlarının Analizi	Hedefe varılmıştır.							
Sapmanın Nedeni								
Sapmaya Karşı Alınacak Önlemler								
Performans Göstergeleri	Hedef (2016 Yılı)	Gerçekleşme				Yılsonu Gerçekleşme	Hedefin Gerçekleşme Oranı	Hedefin Sapma Oranı
Avan Proje Tasdik Süresi (Gün)		1.Çeyrek	2.Çeyrek	3.Çeyrek	4.Çeyrek			
Avan Proje Tasdik Süresi (Gün)	4	4				4	100	0
Tanım	6.10.7. Avan proje tasdiki işlemlerinin yapılması							
Göstergenin Kaynağı	2016 Performans Programı							
Performans Sonuçlarının Analizi	Hedefe varılmıştır.							
Sapmanın Nedeni								
Sapmaya Karşı Alınacak Önlemler								
Performans Göstergeleri	Hedef (2016 Yılı)	Gerçekleşme				Yılsonu Gerçekleşme	Hedefin Gerçekleşme Oranı	Hedefin Sapma Oranı
Tasdik Süresi (Gün)		1.Çeyrek	2.Çeyrek	3.Çeyrek	4.Çeyrek			
Tasdik Süresi (Gün)	3	3				3	100	0
Tanım	6.10.8. Uygulama proje tasdiki işlemlerinin yapılması							
Göstergenin Kaynağı	2016 Performans Programı							
Performans Sonuçlarının Analizi	Hedefe varılmıştır.							
Sapmanın Nedeni								
Sapmaya Karşı Alınacak Önlemler								
Performans Göstergeleri	Hedef (2016 Yılı)	Gerçekleşme				Yılsonu Gerçekleşme	Hedefin Gerçekleşme Oranı	Hedefin Sapma Oranı
Tadilat Proje Tasdik Süresi (Gün)		1.Çeyrek	2.Çeyrek	3.Çeyrek	4.Çeyrek			
Tadilat Proje Tasdik Süresi (Gün)	3	3				3	100	0
Tanım	6.10.9. Tadilat proje tasdiki işlemlerinin yapılması							
Göstergenin Kaynağı	2016 Performans Programı							
Performans Sonuçlarının Analizi	Hedefe varılmıştır.							
Sapmanın Nedeni								
Sapmaya Karşı Alınacak Önlemler								
Performans Göstergeleri	Hedef (2016 Yılı)	Gerçekleşme				Yılsonu Gerçekleşme	Hedefin Gerçekleşme Oranı	Hedefin Sapma Oranı
Proje Tasdik Süresi (Gün)		1.Çeyrek	2.Çeyrek	3.Çeyrek	4.Çeyrek			
Proje Tasdik Süresi (Gün)	2	2				2	100	0
Tanım	6.10.10. Mekanik, elektrik tesisat ve ısı yalıtım proje tasdiki işlemlerinin yapılması							
Göstergenin Kaynağı	2016 Performans Programı							
Performans Sonuçlarının Analizi	Hedefe varılmıştır.							
Sapmanın Nedeni								
Sapmaya Karşı Alınacak Önlemler								
Performans Göstergeleri	Hedef (2016 Yılı)	Gerçekleşme				Yılsonu Gerçekleşme	Hedefin Gerçekleşme Oranı	Hedefin Sapma Oranı
Statik Proje Tasdik Süresi (Gün)		1.Çeyrek	2.Çeyrek	3.Çeyrek	4.Çeyrek			
Statik Proje Tasdik Süresi (Gün)	1	1				1	100	0
Tanım	6.10.11. Statik proje (yeni yapı, tadilat, restorasyon, güçlendirme) tasdiki işlemlerinin yapılması							
Göstergenin Kaynağı	2016 Performans Programı							
Performans Sonuçlarının Analizi	Hedefe varılmıştır.							
Sapmanın Nedeni								
Sapmaya Karşı Alınacak Önlemler								



Performans Göstergeleri	Hedef (2016 Yılı)	Gerçekleşme				Yılsonu Gerçekleşme	Hedefin Gerçekleşme Oranı	Hedefin Sapma Oranı
		1.Çeyrek	2.Çeyrek	3.Çeyrek	4.Çeyrek			
Gerçekleştirme Süresi (Gün)	5	5				5	100	0
Tanım	6.10.12. Yapı ruhsatıyla ilgili işlemlerin gerçekleştirilmesi							
Göstergenin Kaynağı	2016 Performans Programı							
Performans Sonuçlarının Analizi	Hedefe varılmıştır.							
Sapmanın Nedeni								
Sapmaya Karşı Alınacak Önlemler								
Performans Göstergeleri	Hedef (2016 Yılı)	Gerçekleşme				Yılsonu Gerçekleşme	Hedefin Gerçekleşme Oranı	Hedefin Sapma Oranı
		1.Çeyrek	2.Çeyrek	3.Çeyrek	4.Çeyrek			
Yıkım Ruhsatı Belgesinin Verilme Süresi (Gün)	2	2				2	100	0
Tanım	6.10.13. Yıkım ruhsatı belgesinin verilmesi							
Göstergenin Kaynağı	2016 Performans Programı							
Performans Sonuçlarının Analizi	Hedefe varılmıştır.							
Sapmanın Nedeni								
Sapmaya Karşı Alınacak Önlemler								
Performans Göstergeleri	Hedef (2016 Yılı)	Gerçekleşme				Yılsonu Gerçekleşme	Hedefin Gerçekleşme Oranı	Hedefin Sapma Oranı
		1.Çeyrek	2.Çeyrek	3.Çeyrek	4.Çeyrek			
İşlemlerin Yapılma Süresi (Gün)	2	2				2	100	0
Tanım	6.10.14. Temel, temel üstü, çatı zivisi işlemlerinin yapılması							
Göstergenin Kaynağı	2016 Performans Programı							
Performans Sonuçlarının Analizi	Hedefe varılmıştır.							
Sapmanın Nedeni								
Sapmaya Karşı Alınacak Önlemler								
Performans Göstergeleri	Hedef (2016 Yılı)	Gerçekleşme				Yılsonu Gerçekleşme	Hedefin Gerçekleşme Oranı	Hedefin Sapma Oranı
		1.Çeyrek	2.Çeyrek	3.Çeyrek	4.Çeyrek			
İşlemlerin Yapılma Süresi (Gün)	1	1				1	100	0
Tanım	6.10.15. Kat irtifakı tesis ve kurulması işlemlerinin yapılması							
Göstergenin Kaynağı	2016 Performans Programı							
Performans Sonuçlarının Analizi	Hedefe varılmıştır.							
Sapmanın Nedeni								
Sapmaya Karşı Alınacak Önlemler								
Performans Göstergeleri	Hedef (2016 Yılı)	Gerçekleşme				Yılsonu Gerçekleşme	Hedefin Gerçekleşme Oranı	Hedefin Sapma Oranı
		1.Çeyrek	2.Çeyrek	3.Çeyrek	4.Çeyrek			
İzin Verilme Süresi (Gün)	2	2				2	100	0
Tanım	6.10.16. Basit onarım izinlerinin verilmesi işlemleri							
Göstergenin Kaynağı	2016 Performans Programı							
Performans Sonuçlarının Analizi	Hedefe varılmıştır.							
Sapmanın Nedeni								
Sapmaya Karşı Alınacak Önlemler								
Performans Göstergeleri	Hedef (2016 Yılı)	Gerçekleşme				Yılsonu Gerçekleşme	Hedefin Gerçekleşme Oranı	Hedefin Sapma Oranı
		1.Çeyrek	2.Çeyrek	3.Çeyrek	4.Çeyrek			
Belge Verilme Süresi (Gün)	1	1				1	100	0
Tanım	6.10.17. İş deneyim belgesinin verilmesi							
Göstergenin Kaynağı	2016 Performans Programı							
Performans Sonuçlarının Analizi	Hedefe varılmıştır.							
Sapmanın Nedeni								
Sapmaya Karşı Alınacak Önlemler								
Performans Göstergeleri	Hedef (2016 Yılı)	Gerçekleşme				Yılsonu Gerçekleşme	Hedefin Gerçekleşme Oranı	Hedefin Sapma Oranı
		1.Çeyrek	2.Çeyrek	3.Çeyrek	4.Çeyrek			
Gerçekleştirme Süresi (Gün)	1	1				1	100	0
Tanım	6.10.18. Adres tespit işlemlerinin gerçekleştirilmesi							
Göstergenin Kaynağı	2016 Performans Programı							
Performans Sonuçlarının Analizi	Hedefe varılmıştır.							
Sapmanın Nedeni								
Sapmaya Karşı Alınacak Önlemler								

Performans Göstergeleri	Hedef (2016 Yılı)	Gerçekleşme				Yılsonu Gerçekleşme	Hedefin Gerçekleşme Oranı	Hedefin Sapma Oranı
		1.Çeyrek	2.Çeyrek	3.Çeyrek	4.Çeyrek			
Gerçekleştirme Süresi (Gün)	1	1				1	100	0
Tanım	6.10.19. Adres güncelleme işleminin gerçekleştirilmesi							
Göstergenin Kaynağı	2016 Performans Programı							
Performans Sonuçlarının Analizi	Hedefe varılmıştır.							
Sapmanın Nedeni								
Sapmaya Karşı Alınacak Önlemler								
Performans Göstergeleri	Hedef (2016 Yılı)	Gerçekleşme				Yılsonu Gerçekleşme	Hedefin Gerçekleşme Oranı	Hedefin Sapma Oranı
		1.Çeyrek	2.Çeyrek	3.Çeyrek	4.Çeyrek			
Yapı Kullanma İzin Belgesi Verilme Süresi (Gün)	10	10				10	100	0
Tanım	6.10.20. Yapı kullanım izin belgesi verilmesiyle ilgili işlemlerin gerçekleştirilmesi							
Göstergenin Kaynağı	2016 Performans Programı							
Performans Sonuçlarının Analizi	Hedefe varılmıştır.							
Sapmanın Nedeni								
Sapmaya Karşı Alınacak Önlemler								
Performans Göstergeleri	Hedef (2016 Yılı)	Gerçekleşme				Yılsonu Gerçekleşme	Hedefin Gerçekleşme Oranı	Hedefin Sapma Oranı
		1.Çeyrek	2.Çeyrek	3.Çeyrek	4.Çeyrek			
Yıkım Ruhsatı Belgesinin Verilme Süresi (Gün)	1	1				1	100	0
Tanım	6.10.21. Yıkım ruhsatı tespit işlemlerinin yapılması							
Göstergenin Kaynağı	2016 Performans Programı							
Performans Sonuçlarının Analizi	Hedefe varılmıştır.							
Sapmanın Nedeni								
Sapmaya Karşı Alınacak Önlemler								
Performans Göstergeleri	Hedef (2016 Yılı)	Gerçekleşme				Yılsonu Gerçekleşme	Hedefin Gerçekleşme Oranı	Hedefin Sapma Oranı
		1.Çeyrek	2.Çeyrek	3.Çeyrek	4.Çeyrek			
İşlem Süresi (Gün)	10	10				10	100	0
Tanım	6.10.22. Abone işlemleri için yazı verilmesi							
Göstergenin Kaynağı	2016 Performans Programı							
Performans Sonuçlarının Analizi	Hedefe varılmıştır.							
Sapmanın Nedeni								
Sapmaya Karşı Alınacak Önlemler								
Performans Göstergeleri	Hedef (2016 Yılı)	Gerçekleşme				Yılsonu Gerçekleşme	Hedefin Gerçekleşme Oranı	Hedefin Sapma Oranı
		1.Çeyrek	2.Çeyrek	3.Çeyrek	4.Çeyrek			
İş Deneyim Süresinin Verilmesi(Gün)	2	2				2	100	0
Tanım	6.10.23. Cadde sokak isimleri belirlenmesi ve sisteme işlenmesi							
Göstergenin Kaynağı	2016 Performans Programı							
Performans Sonuçlarının Analizi	Hedefe varılmıştır.							
Sapmanın Nedeni								
Sapmaya Karşı Alınacak Önlemler								
Performans Göstergeleri	Hedef (2016 Yılı)	Gerçekleşme				Yılsonu Gerçekleşme	Hedefin Gerçekleşme Oranı	Hedefin Sapma Oranı
		1.Çeyrek	2.Çeyrek	3.Çeyrek	4.Çeyrek			
Gerçekleştirme Süresi (Gün)	2	2				2	100	0
Tanım	6.10.24. İskan öncesi yapı numaratajı işleminin gerçekleştirilmesi							
Göstergenin Kaynağı	2016 Performans Programı							
Performans Sonuçlarının Analizi	Hedefe varılmıştır.							
Sapmanın Nedeni								
Sapmaya Karşı Alınacak Önlemler								
Performans Göstergeleri	Hedef (2016 Yılı)	Gerçekleşme				Yılsonu Gerçekleşme	Hedefin Gerçekleşme Oranı	Hedefin Sapma Oranı
		1.Çeyrek	2.Çeyrek	3.Çeyrek	4.Çeyrek			
Belge Verilme Süresi (Gün)	1	1				1	100	0
Tanım	6.10.25. İş bitirme belgesi işlemleri							
Göstergenin Kaynağı	2016 Performans Programı							
Performans Sonuçlarının Analizi	Hedefe varılmıştır.							
Sapmanın Nedeni								
Sapmaya Karşı Alınacak Önlemler								





Performans Göstergeleri	Hedef (2016 Yılı)	Gerçekleşme				Yılsonu Gerçekleşme	Hedefin Gerçekleşme Oranı	Hedefin Sapma Oranı
		1.Çeyrek	2.Çeyrek	3.Çeyrek	4.Çeyrek			
Yapılan İşlem Sayısı (Adet)	25	25				25	100	0
Tanım	6.10.26. 1/1000 Ölçekli uygulama imar planı işlemlerinin gerçekleştirilmesi							
Göstergenin Kaynağı	2016 Performans Programı							
Performans Sonuçlarının Analizi	Hedefe varılmıştır.							
Sapmanın Nedeni								
Sapmaya Karşı Alınacak Önlemler								
Faaliyet Maliyeti	2016 Yılı Performans Programında Öngörülen Maliyet				Gerçekleşen Maliyet			
6.10.1.			172.000,00 TL				149.500,00 TL	
6.10.2.			146.000,00 TL				117.520,00 TL	
6.10.3.			125.000,00 TL				86.523,00 TL	
6.10.4.			110.000,00 TL				83.525,00 TL	
6.10.5.			130.000,00 TL				105.250,00 TL	
6.10.6.			127.000,00 TL				103.500,00 TL	
6.10.7.			113.000,00 TL				82.230,00 TL	
6.10.8.			160.000,00 TL				131.125,00 TL	
6.10.9.			143.000,00 TL				106.000,00 TL	
6.10.10.			220.000,00 TL				208.250,00 TL	
6.10.11.			127.000,00 TL				102.545,00 TL	
6.10.12.			105.000,00 TL				81.500,00 TL	
6.10.13.			138.000,00 TL				102.230,00 TL	
6.10.14.			155.000,00 TL				112.545,00 TL	
6.10.15.			250.000,00 TL				225.545,00 TL	
6.10.16.			215.000,00 TL				190.000,00 TL	
6.10.17.			210.000,00 TL				182.500,00 TL	
6.10.18.			198.000,00 TL				177.384,38 TL	
6.10.19.			188.000,00 TL				168.500,00 TL	
6.10.20.			300.000,00 TL				255.550,00 TL	
6.10.21.			190.000,00 TL				187.520,00 TL	
6.10.22.			187.000,00 TL				178.525,00 TL	
6.10.23.			232.000,00 TL				228.500,00 TL	
6.10.24.			303.000,00 TL				276.500,00 TL	
6.10.25.			128.000,00 TL				118.500,00 TL	
6.10.26.			158.000,00 TL				127.500,00 TL	

## İŞLETME VE İŞTİRAKLER MÜDÜRLÜĞÜ

### İŞLETME VE İŞTİRAKLER MÜDÜRLÜĞÜ

Amaç	8. Kurumsal Kapasitenin Artırılması							
Hedef	8.2. Taşınmaz Yönetiminin Etkinleştirilmesi							
Performans Hedefi	8.2. Taşınmaz Yönetiminin Etkinleştirilmesi							
Performans Göstergeleri	Hedef (2016 Yılı)	Gerçekleşme				Yılsonu Gerçekleşme	Hedefin Gerçekleşme Oranı	Hedefin Sapma Oranı
		1.Çeyrek	2.Çeyrek	3.Çeyrek	4.Çeyrek			
İşlem Sayısı (Adet)	100	33	33	33	33	132	132	32
Tanım	8.2.1. Belediye mülkü olan taşınmazlardan gelir getirenlerin tahakkuk-tahsilat ve takip işlemlerinin yapılması							
Göstergenin Kaynağı	2016 Performans Programı							
Performans Sonuçlarının Analizi	+%32 Sapma							
Sapmanın Nedeni	Gelir getiren taşınmaz sayısının artması.							
Sapmaya Karşı Alınacak Önlemler	Gelir getirecek taşınmazların planlamasının yapılması.							
Performans Göstergeleri	Hedef (2016 Yılı)	Gerçekleşme				Yılsonu Gerçekleşme	Hedefin Gerçekleşme Oranı	Hedefin Sapma Oranı
		1.Çeyrek	2.Çeyrek	3.Çeyrek	4.Çeyrek			
Program Giriş Sayısı (Adet)	1.700	-	-	-	471	471	28	-72
Tanım	8.2.2. Belediye mülkiyetindeki taşınmazların taşınmaz programına kayıtlarının girilmesi							
Göstergenin Kaynağı	2016 Performans Programı							
Performans Sonuçlarının Analizi	-%72 Sapma							
Sapmanın Nedeni	Taşınmaz kayıtlarının güncel olmaması.							
Sapmaya Karşı Alınacak Önlemler	Taşınmaz kayıtlarının düzenli olarak güncellenmesi.							

8.2

Performans Göstergeleri	Hedef (2016 Yılı)	Gerçekleşme				Yılsonu Gerçekleşme	Hedefin Gerçekleşme Oranı	Hedefin Sapma Oranı
		1.Çeyrek	2.Çeyrek	3.Çeyrek	4.Çeyrek			
Yapılan Devir İşlem Sayısı (Adet)	10	-	-	-	-	0	0	-100
Tanım	8.2.3. Maliye hazinesi adına tescilli olup donatı alanında kalan parsellerin belediyeye devir işlemlerinin yapılması							
Göstergenin Kaynağı	2016 Performans Programı							
Performans Sonuçlarının Analizi	-%100 Sapma							
Sapmanın Nedeni	Taleplerin maliye tarafından karşılanmaması							
Sapmaya Karşı Alınacak Önlemler	Taleplerimizin değerlendirmeye alınmadığı bu konularla ilgili görüşmeler devam etmektedir.							
Performans Göstergeleri	Hedef (2016 Yılı)	Gerçekleşme				Yılsonu Gerçekleşme	Hedefin Gerçekleşme Oranı	Hedefin Sapma Oranı
		1.Çeyrek	2.Çeyrek	3.Çeyrek	4.Çeyrek			
Tahsis ve Devir İşlemlerinin Sayısı (Adet)	20	1	1	1	4	7	35	-65
Tanım	8.2.4. Belediyeye ait gayrimenkullerin gerekli hallerde diğer kamu kurumlarına, vakıflara vs.tahsis ve devir işlemlerinin yapılması							
Göstergenin Kaynağı	2016 Performans Programı							
Performans Sonuçlarının Analizi	-%65 Sapma							
Sapmanın Nedeni	Mevcut talep ile öngörülen talep sayısının farklı olması.							
Sapmaya Karşı Alınacak Önlemler	Kamu kurumlarından gelecek talep sayısına göre işlem yapılacağından herhangi bir önlem alınması söz konusu değildir.							
Performans Göstergeleri	Hedef (2016 Yılı)	Gerçekleşme				Yılsonu Gerçekleşme	Hedefin Gerçekleşme Oranı	Hedefin Sapma Oranı
		1.Çeyrek	2.Çeyrek	3.Çeyrek	4.Çeyrek			
Kamulaştırma İşlemlerinin Tamamlanma Oranı (%)	100	-	-	100	-	100	100	0
Tanım	8.2.5. Kamulaştırılacak parsellere ilişkin tapuya kamulaştırma şerhi konulması ve işlemlerinin sonuçlandırılması							
Göstergenin Kaynağı	2016 Performans Programı							
Performans Sonuçlarının Analizi	Hedefe varılmıştır.							
Sapmanın Nedeni								
Sapmaya Karşı Alınacak Önlemler								
Performans Göstergeleri	Hedef (2016 Yılı)	Gerçekleşme				Yılsonu Gerçekleşme	Hedefin Gerçekleşme Oranı	Hedefin Sapma Oranı
		1.Çeyrek	2.Çeyrek	3.Çeyrek	4.Çeyrek			
Yapılan Ecrimisil İşlem Sayısı (Adet))	100	22	22	23	30	97	97	-3
Tanım	8.2.6. Belediye mülkiyetindeki taşınmazlarla ilgili işgalli parsellerde ecrimisil işlemlerinin yapılması							
Göstergenin Kaynağı	2016 Performans Programı							
Performans Sonuçlarının Analizi	-%3 Sapma							
Sapmanın Nedeni	İşgalli parsel sayısının öngörülenden daha az olması.							
Sapmaya Karşı Alınacak Önlemler								
Performans Göstergeleri	Hedef (2016 Yılı)	Gerçekleşme				Yılsonu Gerçekleşme	Hedefin Gerçekleşme Oranı	Hedefin Sapma Oranı
		1.Çeyrek	2.Çeyrek	3.Çeyrek	4.Çeyrek			
Yapılan İşlem Sayısı (Adet)	100	12	12	12	15	51	51	-49
Tanım	8.2.7. Kira takip ve artış işlemlerinin yapılması							
Göstergenin Kaynağı	2016 Performans Programı							
Performans Sonuçlarının Analizi	-%49 Sapma							
Sapmanın Nedeni	Öngörülen kiralama işlem sayısının gerçekleşenden fazla olması.							
Sapmaya Karşı Alınacak Önlemler	Kiralaması yapılacak taşınmazların planlamasının yapılması.							
Faaliyet Maliyeti	2016 Yılı Performans Programında Öngörülen Maliyet					Gerçekleşen Maliyet		
8.2.1	918.400,00 TL					530.541,56 TL		
8.2.2	877.000,00 TL					530.541,65 TL		
8.2.3	943.000,00 TL					0,00 TL		
8.2.4	989.000,00 TL					386.729,59 TL		
8.2.5	978.000,00 TL					12.706.710,11 TL		
8.2.6	850.000,00 TL					530.541,51 TL		
8.2.7	846.000,00 TL					530.541,56 TL		



**KADIN VE AİLE HİZMETLERİ MÜDÜRLÜĞÜ**

3.1

**KADIN VE AİLE HİZMETLERİ MÜDÜRLÜĞÜ**

Amaç	3. Dezavantajlı grupların sağlık, sosyal, ekonomik ve fiziki açıdan içinde buldukları yetersizlikleri ortadan kaldırarak; sürdürülebilir ve çeşitlendirilmiş etkinliklerle sosyal hayata katılmalarının sağlanması							
Hedef	3.1. Yardıma ihtiyacı olan tüm vatandaşlarımızın etkin bir şekilde tespit edilip, hızla değerlendirilmesine yönelik veri tabanının oluşturulması ve bu çerçevede hizmetsel etkinliklerin yönetilmesi							
Performans Hedefi	3.1. Yardıma ihtiyacı olan tüm vatandaşlarımızın etkin bir şekilde tespit edilip, hızla değerlendirilmesine yönelik veri tabanının oluşturulması ve bu çerçevede hizmetsel etkinliklerin yönetilmesi							
Performans Göstergeleri	Hedef (2016 Yılı)	Gerçekleşme				Yılsonu Gerçekleşme	Hedefin Gerçekleşme Oranı	Hedefin Sapma Oranı
		1.Çeyrek	2.Çeyrek	3.Çeyrek	4.Çeyrek			
Taleplerin Karşılama Oranı (%)	90	15	15	35	35	100	111	11
Tanım	3.1.1. Bölgemizde yaşayan ihtiyaç sahibi vatandaşların talepleri doğrultusunda sosyal incelemelerinin yapılarak gerekli yardımların yönlendirilmesi							
Göstergenin Kaynağı	2016 Performans Programı							
Performans Sonuçlarının Analizi	+%11 Sapma							
Sapmanın Nedeni	Hedeflenenden fazla gelen yardım talepleri.							
Sapmaya Karşı Alınacak Önlemler								
Performans Göstergeleri	Hedef (2016 Yılı)	Gerçekleşme				Yılsonu Gerçekleşme	Hedefin Gerçekleşme Oranı	Hedefin Sapma Oranı
		1.Çeyrek	2.Çeyrek	3.Çeyrek	4.Çeyrek			
Taziye Talebine Cevap Verme Süresi (Saat)	1	1				1	100	0
Tanım	3.1.2. Bölgemizde vefat eden vatandaşların yakınlarının acı günlerinde onların yanlarında olduğumuzu hissettirmek ve destek olmak için taziye ikramında bulunulması							
Göstergenin Kaynağı	2016 Performans Programı							
Performans Sonuçlarının Analizi	Hedefe varılmıştır.							
Sapmanın Nedeni								
Sapmaya Karşı Alınacak Önlemler								
Performans Göstergeleri	Hedef (2016 Yılı)	Gerçekleşme				Yılsonu Gerçekleşme	Hedefin Gerçekleşme Oranı	Hedefin Sapma Oranı
		1.Çeyrek	2.Çeyrek	3.Çeyrek	4.Çeyrek			
Sıcak Yemek Hizmeti Verilen Gün Sayısı (Gün)	365	365				365	100	0
Tanım	3.1.3. İhtiyaç sahibi vatandaşlara sıcak yemek hizmeti sağlanması							
Göstergenin Kaynağı	2016 Performans Programı							
Performans Sonuçlarının Analizi	Hedefe varılmıştır.							
Sapmanın Nedeni								
Sapmaya Karşı Alınacak Önlemler								
Performans Göstergeleri	Hedef (2016 Yılı)	Gerçekleşme				Yılsonu Gerçekleşme	Hedefin Gerçekleşme Oranı	Hedefin Sapma Oranı
		1.Çeyrek	2.Çeyrek	3.Çeyrek	4.Çeyrek			
Talep Sonrası İhtiyacın Karşılama Süresi (Gün)	2	2				2	100	0
Tanım	3.1.4. Sosyal İnceleme çalışmaları neticesinde tespit edilen ihtiyaç sahibi vatandaşlara, kullanılmayan ev eşyaları giyim vs. bağışlayan vatandaşlardan temin edilen eşyaların ulaştırılması							
Göstergenin Kaynağı	2016 Performans Programı							
Performans Sonuçlarının Analizi	Hedefe varılmıştır.							
Sapmanın Nedeni								
Sapmaya Karşı Alınacak Önlemler								
Performans Göstergeleri	Hedef (2016 Yılı)	Gerçekleşme				Yılsonu Gerçekleşme	Hedefin Gerçekleşme Oranı	Hedefin Sapma Oranı
		1.Çeyrek	2.Çeyrek	3.Çeyrek	4.Çeyrek			
Talebin Karşılama Oranı (%)	50	-	-	-	-	0	0	-100
Tanım	3.1.5. Gündüz çocuk bakımevi hizmeti verilmesi							
Göstergenin Kaynağı	2016 Performans Programı							
Performans Sonuçlarının Analizi	-%100 Sapma							
Sapmanın Nedeni	Yatırım yapılmadığından hizmet verilememiştir.							
Sapmaya Karşı Alınacak Önlemler								



Performans Göstergeleri	Hedef (2016 Yılı)	Gerçekleşme				Yılsonu Gerçekleşme	Hedefin Gerçekleşme Oranı	Hedefin Sapma Oranı
		1.Çeyrek	2.Çeyrek	3.Çeyrek	4.Çeyrek			
Talebin Karşılama Oranı (%)	50	15	15	30	40	100	200	100
Tanım	3.1.6. Aile danışma merkezi hizmeti verilmesi							
Göstergenin Kaynağı	2016 Performans Programı							
Performans Sonuçlarının Analizi	+%100 Sapma							
Sapmanın Nedeni	Hedeflenenenden çok fazla talebin olması.							
Sapmaya Karşı Alınacak Önlemler								

Performans Göstergeleri	Hedef (2016 Yılı)	Gerçekleşme				Yılsonu Gerçekleşme	Hedefin Gerçekleşme Oranı	Hedefin Sapma Oranı
		1.Çeyrek	2.Çeyrek	3.Çeyrek	4.Çeyrek			
İhtiyaç Karşılama Süresi (Gün)	4	4				4	100	0
Tanım	3.1.7. İhtiyaç sahibi ailelerin temizlik, hijyen ve kişisel bakım hizmetlerinin karşılanması							
Göstergenin Kaynağı	2016 Performans Programı							
Performans Sonuçlarının Analizi	Hedefe varılmıştır.							
Sapmanın Nedeni								
Sapmaya Karşı Alınacak Önlemler								

Performans Göstergeleri	Hedef (2016 Yılı)	Gerçekleşme				Yılsonu Gerçekleşme	Hedefin Gerçekleşme Oranı	Hedefin Sapma Oranı
		1.Çeyrek	2.Çeyrek	3.Çeyrek	4.Çeyrek			
Gerçekleştirme Oranı (%)	80	20	20	30	30	100	125	25
Tanım	3.1.8. Kadın erkek fırsat eşitliği kapsamında çalışmaların yürütülmesi							
Göstergenin Kaynağı	2016 Performans Programı							
Performans Sonuçlarının Analizi	+%25 Sapma							
Sapmanın Nedeni	Eğitimler; Belediyemiz Başkan, Başkan Yardımcılarına ve danışmanlarına, Meclis Üyelerine, tüm müdürlüklere, kent konseyinin ve mahalle muhtarların katılımı ile çok kapsamlı çalışmalar yapılarak, pilot bölgeler seçilerek yapılmıştır.							
Sapmaya Karşı Alınacak Önlemler								

Faaliyet Maliyeti	2016 Yılı Performans Programında Öngörülen Maliyet	Gerçekleşen Maliyet
3.1.1.	1.000.000,00 TL	2.461.138,33 TL
3.1.2.	500.000,00 TL	500.000,00 TL
3.1.3.	1.000.000,00 TL	1.000.000,00 TL
3.1.4.	500.000,00 TL	500.000,00 TL
3.1.5.	1.090.200,00 TL	0,00 TL
3.1.6.	800.000,00 TL	800.000,00 TL
3.1.7.	500.000,00 TL	500.000,00 TL
3.1.8.	300.000,00 TL	300.000,00 TL

### KADIN VE AİLE HİZMETLERİ MÜDÜRLÜĞÜ

Amaç	3. Dezavantajlı grupların sağlık, sosyal, ekonomik ve fiziki açıdan içinde buldukları yetersizlikleri ortadan kaldırarak; sürdürülebilir ve çeşitlendirilmiş etkinliklerle sosyal hayata katılmalarının sağlanması							
Hedef	3.4. Kardeşliği ve barışı artırıcı sosyal projeler üretilmesi ve organizasyonlar yapılması							
Performans Hedefi	3.4. Kardeşliği ve barışı artırıcı sosyal projeler üretilmesi ve organizasyonlar yapılması							
Performans Göstergeleri	Hedef (2016 Yılı)	Gerçekleşme				Yılsonu Gerçekleşme	Hedefin Gerçekleşme Oranı	Hedefin Sapma Oranı
		1.Çeyrek	2.Çeyrek	3.Çeyrek	4.Çeyrek			
Düzenlenen Gezi Sayısı (Adet)	3	-	1	1	1	3	100	0
Tanım	3.4.1. Şehit ve gazi yakınlarına geziler düzenlenmesi							
Göstergenin Kaynağı	2016 Performans Programı							
Performans Sonuçlarının Analizi	Hedefe varılmıştır. (Diğer müdürlükler ile koordineli çalışılarak, personel desteği verilmiştir.)							
Sapmanın Nedeni								
Sapmaya Karşı Alınacak Önlemler								

Performans Göstergeleri	Hedef (2016 Yılı)	Gerçekleşme				Yılsonu Gerçekleşme	Hedefin Gerçekleşme Oranı	Hedefin Sapma Oranı
		1.Çeyrek	2.Çeyrek	3.Çeyrek	4.Çeyrek			
Düzenlenen Etkinlik Sayısı (Adet)	6	1	1	1	3	6	100	0
Tanım	3.4.2. İhtiyaç sahibi vatandaşlara yönelik geziler ve etkinlikler düzenlenmesi							
Göstergenin Kaynağı	2016 Performans Programı							
Performans Sonuçlarının Analizi	Hedefe varılmıştır.							
Sapmanın Nedeni								
Sapmaya Karşı Alınacak Önlemler								

Faaliyet Maliyeti	2016 Yılı Performans Programında Öngörülen Maliyet	Gerçekleşen Maliyet
3.4.1.	80.000,00 TL	80.000,00 TL
3.4.2.	220.000,00 TL	220.000,00 TL



## KÜLTÜR VE SOSYAL İŞLER MÜDÜRLÜĞÜ

## KÜLTÜR VE SOSYAL İŞLER MÜDÜRLÜĞÜ

Amaç	1. Kültürel ve sosyal hayat alanında farklılığı bilinen ve örnek alınan bir belediye haline gelinmesi							
Hedef	1.1. Belediye faaliyetlerinin kamuoyunda izlenen ve iz bırakan etkileşime sahip olmasının sağlanması							
Performans Hedefi	1.1. Belediye faaliyetlerinin kamuoyunda izlenen ve iz bırakan etkileşime sahip olmasının sağlanması							
Performans Göstergeleri	Hedef (2016 Yılı)	Gerçekleşme				Yılsonu Gerçekleşme	Hedefin Gerçekleşme Oranı	Hedefin Sapma Oranı
	1.Çeyrek	2.Çeyrek	3.Çeyrek	4.Çeyrek				
Basılacak Kitapçık Adedi (Adet)	120.000	30.000	30.000	-	-	60.000	50	-50
Tanım	1.1.3. Aylık kültür sanat takvimi hazırlanması							
Göstergenin Kaynağı	2016 Performans Programı							
Performans Sonuçlarının Analizi	-%50 Sapma							
Sapmanın Nedeni	Kültür merkezinin tadilatı nedeni ile etkinliklerin yapılamaması.							
Sapmaya Karşı Alınacak Önlemler	Alternatif mekanların belirlenmesi.							
Faaliyet Maliyeti	2016 Yılı Performans Programında Öngörülen Maliyet					Gerçekleşen Maliyet		
1.1.3.	202.600,00 TL					202.600,00 TL		

## KÜLTÜR VE SOSYAL İŞLER MÜDÜRLÜĞÜ

Amaç	1. Kültürel ve sosyal hayat alanında farklılığı bilinen ve örnek alınan bir belediye haline gelinmesi							
Hedef	1.2. Kültürel hayatın zenginleştirilmesi							
Performans Hedefi	1.2. Kültürel hayatın zenginleştirilmesi							
Performans Göstergeleri	Hedef (2016 Yılı)	Gerçekleşme				Yılsonu Gerçekleşme	Hedefin Gerçekleşme Oranı	Hedefin Sapma Oranı
	1.Çeyrek	2.Çeyrek	3.Çeyrek	4.Çeyrek				
Gerçekleştirme Oranı (%)	100	25	25	-	-	50	50	-50
Tanım	1.2.1. Kültürel etkinlik planlarının oluşturulması							
Göstergenin Kaynağı	2016 Performans Programı							
Performans Sonuçlarının Analizi	-%50 Sapma							
Sapmanın Nedeni	Kültür merkezlerimizde mevcut salonların tadilata alınması.							
Sapmaya Karşı Alınacak Önlemler	Alternatif mekanların bulunması.							
Performans Göstergeleri	Hedef (2016 Yılı)	Gerçekleşme				Yılsonu Gerçekleşme	Hedefin Gerçekleşme Oranı	Hedefin Sapma Oranı
	1.Çeyrek	2.Çeyrek	3.Çeyrek	4.Çeyrek				
Özel Etkinlik Sayısı (Adet)	30	76	5	1	5	87	290	+190
Tanım	1.2.2. Özel Etkinlikler düzenlenmesi							
Göstergenin Kaynağı	2016 Performans Programı							
Performans Sonuçlarının Analizi	+%190 Sapma							
Sapmanın Nedeni	Gelen yoğun talep üzerine faaliyetlerin arttırılması.							
Sapmaya Karşı Alınacak Önlemler	Hedeflerin sağlıklı belirlenmesi.							
Performans Göstergeleri	Hedef (2016 Yılı)	Gerçekleşme				Yılsonu Gerçekleşme	Hedefin Gerçekleşme Oranı	Hedefin Sapma Oranı
	1.Çeyrek	2.Çeyrek	3.Çeyrek	4.Çeyrek				
Tiyatro Gösteri Sayısı (Adet)	220	48	44	-	-	92	42	-58
Tanım	1.2.3. Çocuk ve yetişkin tiyatro gösterimleri düzenlenmesi							
Göstergenin Kaynağı	2016 Performans Programı							
Performans Sonuçlarının Analizi	-%58 Sapma							
Sapmanın Nedeni	Kültür merkezlerimizin tadilata girmesi.							
Sapmaya Karşı Alınacak Önlemler	Bu tür önemli gelişmelerin önceden bilinerek ona göre hareket edilmesi.							
Performans Göstergeleri	Hedef (2016 Yılı)	Gerçekleşme				Yılsonu Gerçekleşme	Hedefin Gerçekleşme Oranı	Hedefin Sapma Oranı
	1.Çeyrek	2.Çeyrek	3.Çeyrek	4.Çeyrek				
Konser sayısı (Adet)	150	7	9	-	-	16	11	-89
Tanım	1.2.4. Kapalı alan konser programları düzenlenmesi							
Göstergenin Kaynağı	2016 Performans Programı							
Performans Sonuçlarının Analizi	-%89 Sapma							
Sapmanın Nedeni	Kültür merkezlerimizin tadilata girmesi.							
Sapmaya Karşı Alınacak Önlemler	Bu tür önemli gelişmelerin önceden bilinerek ona göre hareket edilmesi.							

Performans Göstergeleri	Hedef (2016 Yılı)	Gerçekleşme				Yılsonu Gerçekleşme	Hedefin Gerçekleşme Oranı	Hedefin Sapma Oranı
		1.Çeyrek	2.Çeyrek	3.Çeyrek	4.Çeyrek			
Etkinlik Sayısı (Adet)	15	17	18	5	2	42	280	+180
Tanım	1.2.5. Seminer, sergi ,fuar, panel, söyleşi ve sempozyum düzenlenmesi							
Göstergenin Kaynağı	2016 Performans Programı							
Performans Sonuçlarının Analizi	+%180 Sapma							
Sapmanın Nedeni	Planlanandan daha fazla faaliyet yapılması.							
Sapmaya Karşı Alınacak Önlemler	Hedeflerin sağlıklı belirlenmesi.							
Faaliyet Maliyeti	2016 Yılı Performans Programında Öngörülen Maliyet					Gerçekleşen Maliyet		
1.2.1.	3.142.600,00 TL					3.142.600,00 TL		
1.2.2.	1.392.600,00 TL					4.738.690,00 TL		
1.2.3.	1.142.600,00 TL					1.142.600,00 TL		
1.2.4.	2.485.200,00 TL					2.485.200,00 TL		
1.2.5.	413.000,00 TL					1.506.480,00 TL		

1.3

**KÜLTÜR VE SOSYAL İŞLER MÜDÜRLÜĞÜ**

Amaç	1. Kültürel ve sosyal hayat alanında farklılığı bilinen ve örnek alınan bir belediye haline gelinmesi							
Hedef	1.3. Kültürel ve tarihi değerlerimizin yaşatılması ve tanıtılması ile sürdürülebilirliğinin tesisinde aktif rol alınması, farklı kültürlerin tanınmasına katkı sağlanması							
Performans Hedefi	1.3. Kültürel ve tarihi değerlerimizin yaşatılması ve tanıtılması ile sürdürülebilirliğinin tesisinde aktif rol alınması, farklı kültürlerin tanınmasına katkı sağlanması							
Performans Göstergeleri	Hedef (2016 Yılı)	Gerçekleşme				Yılsonu Gerçekleşme	Hedefin Gerçekleşme Oranı	Hedefin Sapma Oranı
Düzenlenen Gezilere Katılımcı Sayısı (Kişi)	13.000	1.395	11.250	990	-			
Tanım	1.3.1. Kültürel geziler düzenlenmesi							
Göstergenin Kaynağı	2016 Performans Programı							
Performans Sonuçlarının Analizi	+%5 Sapma							
Sapmanın Nedeni	Vatandaşlarımızdan gezi programı için yoğun talep alınması.							
Sapmaya Karşı Alınacak Önlemler	Yoğun ilgi gösterilen programların hedef sayıları belirlenirken taleplerin göz önünde bulundurulması.							
Faaliyet Maliyeti	2016 Yılı Performans Programında Öngörülen Maliyet					Gerçekleşen Maliyet		
1.3.1.	1.143.400,00 TL					1.337.570,64 TL		

1.4

**KÜLTÜR VE SOSYAL İŞLER MÜDÜRLÜĞÜ**

Amaç	1. Kültürel ve sosyal hayat alanında farklılığı bilinen ve örnek alınan bir belediye haline gelinmesi							
Hedef	1.4. Çocuklar ve gençlerin sağlıklı bir geleceğin parçası olması anlamında planlamalar yapılması ve organizasyonlar düzenlenmesi							
Performans Hedefi	1.4. Çocuklar ve gençlerin sağlıklı bir geleceğin parçası olması anlamında planlamalar yapılması ve organizasyonlar düzenlenmesi							
Performans Göstergeleri	Hedef (2016 Yılı)	Gerçekleşme				Yılsonu Gerçekleşme	Hedefin Gerçekleşme Oranı	Hedefin Sapma Oranı
Kursa Katılan Öğrenci Sayısı (Kişi)	80.000	8.809	8.761	10.498	21.921			
Tanım	1.4.1. Yaz ve kış kültür, sanat ve spor organizasyonları düzenlenmesi							
Göstergenin Kaynağı	2016 Performans Programı							
Performans Sonuçlarının Analizi	-%38 Sapma							
Sapmanın Nedeni	Hedef sayısının yüksek tutulması.							
Sapmaya Karşı Alınacak Önlemler	Hedeflerin gerçekçi belirlenmesi.							
Performans Göstergeleri	Hedef (2016 Yılı)	Gerçekleşme				Yılsonu Gerçekleşme	Hedefin Gerçekleşme Oranı	Hedefin Sapma Oranı
Taleplerin Karşılama Oranı (%)	100	20	40	20	20			
Tanım	1.4.2. Başarılı sporculara ve amatör kulüplere destek sağlanması							
Göstergenin Kaynağı	2016 Performans Programı							
Performans Sonuçlarının Analizi	Hedefe varılmıştır.							
Sapmanın Nedeni								
Sapmaya Karşı Alınacak Önlemler								
Faaliyet Maliyeti	2016 Yılı Performans Programında Öngörülen Maliyet					Gerçekleşen Maliyet		
1.4.1.	1.013.600,00 TL					1.013.600,00 TL		
1.4.2.	222.600,00 TL					222.600,00 TL		





1.5

**KÜLTÜR VE SOSYAL İŞLER MÜDÜRLÜĞÜ**

Amaç	1. Kültürel ve sosyal hayat alanında farklılığı bilinen ve örnek alınan bir belediye haline gelinmesi							
Hedef	1.5. Kütüphane hizmetlerinin önceliklendirilmesi suretiyle okuma alışkanlığının artırılması							
Performans Hedefi	1.5. Kütüphane hizmetlerinin önceliklendirilmesi suretiyle okuma alışkanlığının artırılması							
Performans Göstergeleri	Hedef (2016 Yılı)	Gerçekleşme				Yıllık Gerçekleşme	Hedefin Gerçekleşme Oranı	Hedefin Sapma Oranı
		1.Çeyrek	2.Çeyrek	3.Çeyrek	4.Çeyrek			
Ödünç verilen Kitap Sayısı (Adet)	24.000	9.387	5.720	1.011	6.204	22.322	93	-7
Tanım	1.5.1. Belediye bünyesindeki kütüphanelerin yönetilmesi							
Göstergenin Kaynağı	2016 Performans Programı							
Performans Sonuçlarının Analizi	-%7 Sapma							
Sapmanın Nedeni	Beylikdüzü Kültür Merkezi tadilatı ve taşınma işlemleri.							
Sapmaya Karşı Alınacak Önlemler	Sapma oluşturabilecek etkenlerin önceden bilenebilir olması.							
Performans Göstergeleri	Hedef (2016 Yılı)	Gerçekleşme				Yıllık Gerçekleşme	Hedefin Gerçekleşme Oranı	Hedefin Sapma Oranı
		1.Çeyrek	2.Çeyrek	3.Çeyrek	4.Çeyrek			
Katologlanan Materyal Sayısı (Adet)	15.000	3.707	3.549	739	6.792	14.787	99	-1
Tanım	1.5.2. Kütüphanecilik teknik işlemlerinin yapılması							
Göstergenin Kaynağı	2016 Performans Programı							
Performans Sonuçlarının Analizi	-%1 Sapma							
Sapmanın Nedeni	Beylikdüzü Kültür Merkezi tadilatı ve taşınma işlemleri.							
Sapmaya Karşı Alınacak Önlemler	Sapma oluşturabilecek etkenlerin önceden bilenebilir olması.							
Faaliyet Maliyeti	2016 Yılı Performans Programında Öngörülen Maliyet					Gerçekleşen Maliyet		
1.5.1.	282.600,00 TL					282.600,00 TL		
1.5.2.	257.600,00 TL					257.600,00 TL		

7.1

**KÜLTÜR VE SOSYAL İŞLER MÜDÜRLÜĞÜ**

Amaç	7. Oluşturduğumuz projelerle marka kent vizyonumuzun hayata geçirilmesi							
Hedef	7.1. Marka kent oluşturacak projelerin hayata geçirilmesi							
Performans Hedefi	7.1. Marka kent oluşturacak projelerin hayata geçirilmesi							
Performans Göstergeleri	Hedef (2016 Yılı)	Gerçekleşme				Yıllık Gerçekleşme	Hedefin Gerçekleşme Oranı	Hedefin Sapma Oranı
		1.Çeyrek	2.Çeyrek	3.Çeyrek	4.Çeyrek			
Gerçekleştirme Oranı (%)	100	33,3	-	-	66,6	99,9	100	0
Tanım	7.1.7. Çocuk ve kadın eğitim merkezleri projesinin hayata geçirilmesi							
Göstergenin Kaynağı	2016 Performans Programı							
Performans Sonuçlarının Analizi	Hedefe varılmıştır.							
Sapmanın Nedeni								
Sapmaya Karşı Alınacak Önlemler								
Performans Göstergeleri	Hedef (2016 Yılı)	Gerçekleşme				Yıllık Gerçekleşme	Hedefin Gerçekleşme Oranı	Hedefin Sapma Oranı
		1.Çeyrek	2.Çeyrek	3.Çeyrek	4.Çeyrek			
Gerçekleştirme Oranı (%)	100	-	-	-	100	100	100	0
Tanım	7.1.8. Mahalle bazlı kültür merkezleri projesinin hayata geçirilmesi							
Göstergenin Kaynağı	2016 Performans Programı							
Performans Sonuçlarının Analizi	Hedefe varılmıştır.							
Sapmanın Nedeni								
Sapmaya Karşı Alınacak Önlemler								
Faaliyet Maliyeti	2016 Yılı Performans Programında Öngörülen Maliyet					Gerçekleşen Maliyet		
7.1.7.	292.600,00 TL					292.600,00 TL		
7.1.8.	492.600,00 TL					492.600,00 TL		

## MALİ HİZMETLER MÜDÜRLÜĞÜ

## MALİ HİZMETLER MÜDÜRLÜĞÜ

8.3

Amaç	8. Kurumsal kapasitenin artırılması								
Hedef	8.3. Mali disiplinin sağlanması ve gelirlerin artırılması suretiyle etkin bir mali yönetim sisteminin kurulması								
Performans Hedefi	8.3. Mali disiplinin sağlanması ve gelirlerin artırılması suretiyle etkin bir mali yönetim sisteminin kurulması								
Performans Göstergeleri	Hedef (2016 Yılı)	Gerçekleşme				Yılsonu Gerçekleşme	Hedefin Gerçekleşme Oranı	Hedefin Sapma Oranı	
		1.Çeyrek	2.Çeyrek	3.Çeyrek	4.Çeyrek				
Gerçekleştirme Oranı (%)	100	25	25	25	25	100	100	0	
Tanım	8.3.1. Muhasebe işlemlerinin yürütülmesi								
Göstergenin Kaynağı	2016 Performans Programı								
Performans Sonuçlarının Analizi	Hedefe varılmıştır.								
Sapmanın Nedeni									
Sapmaya Karşı Alınacak Önlemler									
Performans Göstergeleri	Hedef (2016 Yılı)	Gerçekleşme				Yılsonu Gerçekleşme	Hedefin Gerçekleşme Oranı	Hedefin Sapma Oranı	
		1.Çeyrek	2.Çeyrek	3.Çeyrek	4.Çeyrek				
İşlem Süresi (gün)	2	2				2	100	0	
Tanım	8.3.2. Ön mali kontrol işlemlerinin yürütülmesi								
Göstergenin Kaynağı	2016 Performans Programı								
Performans Sonuçlarının Analizi	Hedefe varılmıştır.								
Sapmanın Nedeni									
Sapmaya Karşı Alınacak Önlemler									
Performans Göstergeleri	Hedef (2016 Yılı)	Gerçekleşme				Yılsonu Gerçekleşme	Hedefin Gerçekleşme Oranı	Hedefin Sapma Oranı	
		1.Çeyrek	2.Çeyrek	3.Çeyrek	4.Çeyrek				
Gerçekleştirme Oranı (%)	92	20	29	19	24	92	100	0	
Tanım	8.3.3. Gelir işlemlerinin yürütülmesi								
Göstergenin Kaynağı	2016 Performans Programı								
Performans Sonuçlarının Analizi	Hedefe varılmıştır.								
Sapmanın Nedeni									
Sapmaya Karşı Alınacak Önlemler									
Performans Göstergeleri	Hedef (2016 Yılı)	Gerçekleşme				Yılsonu Gerçekleşme	Hedefin Gerçekleşme Oranı	Hedefin Sapma Oranı	
		1.Çeyrek	2.Çeyrek	3.Çeyrek	4.Çeyrek				
Gerçekleştirme Oranı (%)	100	25	25	25	25	100	100	0	
Tanım	8.3.4. Ödeme işlemlerinin yürütülmesi								
Göstergenin Kaynağı	2016 Performans Programı								
Performans Sonuçlarının Analizi	Hedefe varılmıştır.								
Sapmanın Nedeni									
Sapmaya Karşı Alınacak Önlemler									
Performans Göstergeleri	Hedef (2016 Yılı)	Gerçekleşme				Yılsonu Gerçekleşme	Hedefin Gerçekleşme Oranı	Hedefin Sapma Oranı	
		1.Çeyrek	2.Çeyrek	3.Çeyrek	4.Çeyrek				
Bütçenin Gerçekleşme Oranı (%)	100	25	25	25	25	100	100	0	
Tanım	8.3.5. Bütçe uygulama sonuçlarının tespiti ve raporlanması								
Göstergenin Kaynağı	2016 Performans Programı								
Performans Sonuçlarının Analizi	Hedefe varılmıştır.								
Sapmanın Nedeni									
Sapmaya Karşı Alınacak Önlemler									
Performans Göstergeleri	Hedef (2016 Yılı)	Gerçekleşme				Yılsonu Gerçekleşme	Hedefin Gerçekleşme Oranı	Hedefin Sapma Oranı	
		1.Çeyrek	2.Çeyrek	3.Çeyrek	4.Çeyrek				
Alınan Taşınırın Kayıtlara Alınması Oranı (%)	100	25	25	25	25	100	100	0	
Tanım	8.3.6. Taşınır işlemlerinin yürütülmesi								
Göstergenin Kaynağı	2016 Performans Programı								
Performans Sonuçlarının Analizi	Hedefe varılmıştır.								
Sapmanın Nedeni									
Sapmaya Karşı Alınacak Önlemler									
Faaliyet Maliyeti		2016 Yılı Performans Programında Öngörülen Maliyet				Gerçekleşen Maliyet			
8.3.1.		1.869.000,00 TL				12.681.280,59 TL			
8.3.2.		1.869.000,00 TL				803.940,57 TL			
8.3.3.		1.869.000,00 TL				803.940,57 TL			
8.3.4.		1.869.000,00 TL				803.940,57 TL			
8.3.5.		1.869.000,00 TL				803.940,57 TL			
8.3.6.		1.872.800,00 TL				803.940,57 TL			



ÖZEL KALEM MÜDÜRLÜĞÜ

1.1

ÖZEL KALEM MÜDÜRLÜĞÜ

Amaç	1. Kültürel ve sosyal hayat alanında, farklılığı bilinen ve örnek alınan bir belediye haline gelmesi								
Stratejik Hedef	1.1. Belediye faaliyetlerinin kamuoyunda izlenen ve iz bırakan etkileşime sahip olmasının sağlanması								
Performans Hedefi	1.1. Belediye faaliyetlerinin kamuoyunda izlenen ve iz bırakan etkileşime sahip olmasının sağlanması								
Performans Göstergeleri	Hedef (2016 Yılı)	Gerçekleşme				Yılsonu Gerçekleşme	Hedefin Gerçekleşme Oranı	Hedefin Sapma Oranı	
		1.Çeyrek	2.Çeyrek	3.Çeyrek	4.Çeyrek				
Bilgilendirme Gerçekleşme Süresi (Gün)	1	1				1	100	0	
Tanım	1.1.1. Belediye faaliyetleri ile ilgili bilgilendirme yapılması								
Göstergenin Kaynağı	2016 Performans Programı								
Performans Sonuçlarının Analizi	Hedefe varılmıştır.								
Sapmanın Nedeni									
Sapmaya Karşı Alınacak Önlemler									
Performans Göstergeleri	Hedef (2016 Yılı)	Gerçekleşme				Yılsonu Gerçekleşme	Hedefin Gerçekleşme Oranı	Hedefin Sapma Oranı	
		1.Çeyrek	2.Çeyrek	3.Çeyrek	4.Çeyrek				
Belediye Faaliyetlerinden Haberdar Olunma Oranı (%)	100	15	35	30	13	93	93	-7	
Tanım	1.1.2. Başkanlık faaliyetleri hakkında gerekli duyuru işlemlerinin yapılması								
Göstergenin Kaynağı	2016 Performans Programı								
Performans Sonuçlarının Analizi	-%7 Sapma								
Sapmanın Nedeni	Telefon numaralarının güncel olmaması nedeni ile atılan kısa mesajların ulaşmaması.								
Sapmaya Karşı Alınacak Önlemler	Telefon numaralarının ve listelerin güncellemelerinin yapılması.								
Performans Göstergeleri	Hedef (2016 Yılı)	Gerçekleşme				Yılsonu Gerçekleşme	Hedefin Gerçekleşme Oranı	Hedefin Sapma Oranı	
		1.Çeyrek	2.Çeyrek	3.Çeyrek	4.Çeyrek				
Düzenlenen Toplantı Sayısı (Adet)	70	25	32	15	13	85	121	21	
Tanım	1.1.8. İlçe protokolü ve diğer hedef kitlelerle toplantılar düzenlenmesi								
Göstergenin Kaynağı	2016 Performans Programı								
Performans Sonuçlarının Analizi	+%21 Sapma								
Sapmanın Nedeni	Planlamada olmayan toplantılara katılım sağlanması.								
Sapmaya Karşı Alınacak Önlemler									
Performans Göstergeleri	Hedef (2016 Yılı)	Gerçekleşme				Yılsonu Gerçekleşme	Hedefin Gerçekleşme Oranı	Hedefin Sapma Oranı	
		1.Çeyrek	2.Çeyrek	3.Çeyrek	4.Çeyrek				
Katılım Sağlanan Toplantı Sayısı (Adet)	50	8	16	8	13	45	90	-10	
Tanım	1.1.9. Belirli gün ve haftalarda günün anlam ve önemine göre toplantı yada organizasyon tarihlerinin takip edilmesi ve programlara katılım sağlanması								
Göstergenin Kaynağı	2016 Performans Programı								
Performans Sonuçlarının Analizi	-%10 Sapma								
Sapmanın Nedeni	Programlarda oluşan ani değişiklikler nedeni ile programlara katılım sağlanamaması.								
Sapmaya Karşı Alınacak Önlemler	Planlamaların daha etkin ve verimli hazırlanması.								
Performans Göstergeleri	Hedef (2016 Yılı)	Gerçekleşme				Yılsonu Gerçekleşme	Hedefin Gerçekleşme Oranı	Hedefin Sapma Oranı	
		1.Çeyrek	2.Çeyrek	3.Çeyrek	4.Çeyrek				
Dönüş Yapılan Randevu Sayısı (Adet)	3.000	486	470	1.920	973	3.849	128	28	
Tanım	1.1.11. Belediye Başkanı ile Beylikdüzü halkı arasındaki iletişimin düzenlenmesi ve randevu taleplerine cevap verilmesi								
Göstergenin Kaynağı	2016 Performans Programı								
Performans Sonuçlarının Analizi	+%28 Sapma								
Sapmanın Nedeni	Planlamada olmayan ve aniden gelişen randevu taleplerine cevap verilmesi.								
Sapmaya Karşı Alınacak Önlemler									
Faaliyet Maliyeti	2016 Yılı Performans Programında Öngörülen Maliyet				Gerçekleşen Maliyet				
1.1.1.	280.000,00 TL				350.000,00 TL				
1.1.2.	105.000,00 TL				250.000,00 TL				
1.1.8.	500.000,00 TL				1.250.000,00 TL				
1.1.9.	1.464.500,00 TL				1.970.000,00 TL				
1.1.11.	280.000,00 TL				575.914,08 TL				



8.4

## ÖZEL KALEM MÜDÜRLÜĞÜ

Amaç	8. Kurumsal kapasitenin arttırılması							
Stratejik Hedef	8.4. Kurum içinde iletişimin geliştirilmesi ve birimler arası koordinasyon sağlanarak, katılımcı yönetim ortam sağlanması							
Performans Hedefi	8.4. Kurum içinde iletişimin geliştirilmesi ve birimler arası koordinasyon sağlanarak, katılımcı yönetim ortam sağlanması							
Performans Göstergeleri	Hedef (2016 Yılı)	Gerçekleşme				Yılsonu Gerçekleşme	Hedefin Gerçekleşme Oranı	Hedefin Sapma Oranı
		1.Çeyrek	2.Çeyrek	3.Çeyrek	4.Çeyrek			
Toplantı Sayısı (Adet)	100	22	29	25	24	100	100	0
Tanım	8.4.1. Belediye içi toplantıların düzenlenmesi							
Göstergenin Kaynağı	2016 Performans Programı							
Performans Sonuçlarının Analizi	Hedefe varılmıştır.							
Sapmanın Nedeni								
Sapmaya Karşı Alınacak Önlemler								
Faaliyet Maliyeti	2016 Yılı Performans Programında Öngörülen Maliyet				Gerçekleşen Maliyet			
8.4.1.	210.000,00				510.000,00 TL			

## PARK VE BAHÇELER MÜDÜRLÜĞÜ

4.3

## PARK VE BAHÇELER MÜDÜRLÜĞÜ

Amaç	4. Her yönden afetlere hazırlıklı güvenlik ve konforlu bir kent yaşam alanı oluşturulması							
Hedef	4.3. Yürütülen esenlik ve güvenlik faaliyetlerinde mevzuata uyum ve sürdürülebilirliği anlamında öncülünmesi							
Performans Hedefi	4.3. Yürütülen esenlik ve güvenlik faaliyetlerinde mevzuata uyum ve sürdürülebilirliği anlamında öncülünmesi							
Performans Göstergeleri	Hedef (2016 Yılı)	Gerçekleşme				Yılsonu Gerçekleşme	Hedefin Gerçekleşme Oranı	Hedefin Sapma Oranı
		1.Çeyrek	2.Çeyrek	3.Çeyrek	4.Çeyrek			
Memnuniyet Oranı (%)	100	100	100	100	100	100	100	0
Tanım	4.3.18. Parkların aydınlatma ve güvenlik sistemlerinin kurulması							
Göstergenin Kaynağı	2016 Performans Programı							
Performans Sonuçlarının Analizi	Hedefe varılmıştır.							
Sapmanın Nedeni								
Sapmaya Karşı Alınacak Önlemler								
Faaliyet Maliyeti	2016 Yılı Performans Programında Öngörülen Maliyet				Gerçekleşen Maliyet			
4.3.18.	997.600,00 TL				1.242.962,16 TL			

5.10

## PARK VE BAHÇELER MÜDÜRLÜĞÜ

Amaç	5. Çevre bilinci ve halk sağlığı konusunda tüm risk faktörlerinin belirlenip bertaraf edilmesi için önlemler alınarak güvenli sağlıklı ve yaşanabilir kentsel çevrenin sürdürülebilirliğinin sağlanması							
Hedef	5.10. Kent zararlılarına karşı mücadele konusunda zoonoz hastalıklar ve salgınlara karşı yapılan dezenfeksiyon çalışmaları ile ortak kullanım alanlarında sağlıklı ve huzurlu bir ortamın sağlanması							
Performans Hedefi	5.10. Kent zararlılarına karşı mücadele konusunda zoonoz hastalıklar ve salgınlara karşı yapılan dezenfeksiyon çalışmaları ile ortak kullanım alanlarında sağlıklı ve huzurlu bir ortamın sağlanması							
Performans Göstergeleri	Hedef (2016 Yılı)	Gerçekleşme				Yılsonu Gerçekleşme	Hedefin Gerçekleşme Oranı	Hedefin Sapma Oranı
		1.Çeyrek	2.Çeyrek	3.Çeyrek	4.Çeyrek			
Projelendirilen Alan (m2)	80.000	-	5.400	23.200	9.498	38.098	48	-52
Tanım	5.10.1. Kent zararlılarına karşı yapılan dezenfeksiyon çalışmaları kapsamında yeşil alan ve parkların projelendirilmesi							
Göstergenin Kaynağı	2016 Performans Programı							
Performans Sonuçlarının Analizi	-%52 Sapma							
Sapmanın Nedeni	Küçük ölçekli park projelerinin Müdürlük teknik personellerine çizdirilmesi.							
Sapmaya Karşı Alınacak Önlemler	Büyük ölçekli park alanlarının planlamaya alınması.							
Faaliyet Maliyeti	2016 Yılı Performans Programında Öngörülen Maliyet				Gerçekleşen Maliyet			
5.10.1.	500.000,00 TL				242.295,38 TL			



6.5

**PARK VE BAĞÇELER MÜDÜRLÜĞÜ**

Amaç	6. Sürdürülebilirlik ve erişilebilirlik ilkeleri doğrultusunda ilçemizin cazibesi ve çekim merkezi haline getirilmesi ve kentsel yaşam kalitesinin yükseltilmesi suretiyle Batı İstanbul'un başkenti olunması							
Hedef	6.5. Hızlı kentleşmenin getirdiği olumsuz etkileri azaltmak amacıyla mevcut yeşil alanların korunması ve tüm aktif yeşil alanların sürdürülebilirliğinin sağlanması							
Performans Hedefi	6.5. Hızlı kentleşmenin getirdiği olumsuz etkileri azaltmak amacıyla mevcut yeşil alanların korunması ve tüm aktif yeşil alanların sürdürülebilirliğinin sağlanması							
Performans Göstergeleri	Hedef (2016 Yılı)	Gerçekleşme				Yılsonu Gerçekleşme	Hedefin Gerçekleşme Oranı	Hedefin Sapma Oranı
		1.Çeyrek	2.Çeyrek	3.Çeyrek	4.Çeyrek			
Tamir ve Onarım Yapılan Alan(m2)	17.000	0	0	6.200	2.600	8.800	52	-48
Tanım	6.5.1. Rekreasyon alanlarının tamir ve onarımlarının yapılması							
Göstergenin Kaynağı	2016 Performans Programı							
Performans Sonuçlarının Analizi	-%48 Sapma							
Sapmanın Nedeni	Mevsim şartlarının hafif geçmesi sebebi ile tahribat oranı azalmıştır.							
Sapmaya Karşı Alınacak Önlemler								
Performans Göstergeleri	Hedef (2016 Yılı)	Gerçekleşme				Yılsonu Gerçekleşme	Hedefin Gerçekleşme Oranı	Hedefin Sapma Oranı
		1.Çeyrek	2.Çeyrek	3.Çeyrek	4.Çeyrek			
Vatandaş Memnuniyet Oranı (%)	100	100	100	100	100	100	100	0
Tanım	6.5.2. Rekreasyon alanları ve yeşil alan bakımının yapılması							
Göstergenin Kaynağı	2016 Performans Programı							
Performans Sonuçlarının Analizi	Hedefe varılmıştır.							
Sapmanın Nedeni								
Sapmaya Karşı Alınacak Önlemler								
Performans Göstergeleri	Hedef (2016 Yılı)	Gerçekleşme				Yılsonu Gerçekleşme	Hedefin Gerçekleşme Oranı	Hedefin Sapma Oranı
		1.Çeyrek	2.Çeyrek	3.Çeyrek	4.Çeyrek			
Vatandaş Memnuniyet Oranı (%)	100	100	100	100	100	100	100	0
Tanım	6.5.3. Kent mobilyaları bakımı yapılması							
Göstergenin Kaynağı	2016 Performans Programı							
Performans Sonuçlarının Analizi	Hedefe varılmıştır.							
Sapmanın Nedeni								
Sapmaya Karşı Alınacak Önlemler								
Performans Göstergeleri	Hedef (2016 Yılı)	Gerçekleşme				Yılsonu Gerçekleşme	Hedefin Gerçekleşme Oranı	Hedefin Sapma Oranı
		1.Çeyrek	2.Çeyrek	3.Çeyrek	4.Çeyrek			
Vatandaş Memnuniyet Oranı (%)	100	100	100	100	100	100	100	0
Tanım	6.5.4. Havuz gölet, şelale bakımı yapılması							
Göstergenin Kaynağı	2016 Performans Programı							
Performans Sonuçlarının Analizi	Hedefe varılmıştır.							
Sapmanın Nedeni								
Sapmaya Karşı Alınacak Önlemler								
Performans Göstergeleri	Hedef (2016 Yılı)	Gerçekleşme				Yılsonu Gerçekleşme	Hedefin Gerçekleşme Oranı	Hedefin Sapma Oranı
		1.Çeyrek	2.Çeyrek	3.Çeyrek	4.Çeyrek			
Peyzaj Düzelleme ve Bakımı Yapılan Alan (m2)	80.000	5.000	15.000	45.000	15.000	80.000	100	0
Tanım	6.5.5. Kamu binalarının peyzaj düzenleme ve bakımlarının yapılması							
Göstergenin Kaynağı	2016 Performans Programı							
Performans Sonuçlarının Analizi	Hedefe varılmıştır.							
Sapmanın Nedeni								
Sapmaya Karşı Alınacak Önlemler								
Performans Göstergeleri	Hedef (2016 Yılı)	Gerçekleşme				Yılsonu Gerçekleşme	Hedefin Gerçekleşme Oranı	Hedefin Sapma Oranı
		1.Çeyrek	2.Çeyrek	3.Çeyrek	4.Çeyrek			
İşlem Yapılan Alan (m2)	19.000	2.000	6.000	7.000	4.000	19.000	100	0
Tanım	6.5.6. Yeşil alanlarda zirai mücadele ve geliştirme işlemlerinin yapılması							
Göstergenin Kaynağı	2016 Performans Programı							
Performans Sonuçlarının Analizi	Hedefe varılmıştır.							
Sapmanın Nedeni								
Sapmaya Karşı Alınacak Önlemler								
	Faaliyet Maliyeti	2016 Yılı Performans Programında Öngörülen Maliyet				Gerçekleşen Maliyet		
	6.5.1.	3.000.000,00 TL				1.086.657,22 TL		
	6.5.2.	17.000.000,00 TL				19.385.670,32 TL		
	6.5.3.	350.000,00 TL				585.667,00 TL		
	6.5.4.	500.000,00 TL				635.327,00 TL		
	6.5.5.	1.000.000,00 TL				1.927.678,33 TL		
	6.5.6.	519.000,00 TL				745.627,00 TL		

## PARK VE BAHÇELER MÜDÜRLÜĞÜ

Performans Göstergeleri	Hedef (2016 Yılı)	Gerçekleşme				Yılsonu Gerçekleşme	Hedefin Gerçekleşme Oranı	Hedefin Sapma Oranı
		1.Çeyrek	2.Çeyrek	3.Çeyrek	4.Çeyrek			
Amaç	6. Sürdürülebilirlik ve erişilebilirlik ilkeleri doğrultusunda ilçemizin cazibesi ve çekim merkezi haline getirilmesi ve kentsel yaşam kalitesinin yükseltilmesi suretiyle Batı İstanbul'un başkenti olunması							
Hedef	6.6. Rekreasyon alanlarında modern ve estetik bir görünüm oluşturularak ilçe halkına insan odaklı aktif yeşil alanlar oluşturulması							
Performans Hedefi	6.6. Rekreasyon alanlarında modern ve estetik bir görünüm oluşturularak ilçe halkına insan odaklı aktif yeşil alanlar oluşturulması							
Yeni Yapılan Park Alanı (m2)	27.000	-	10.000	86.164	86.164	182.328	675	575
Tanım	6.6.1. Yeni park yapılması							
Göstergenin Kaynağı	2016 Performans Programı							
Performans Sonuçlarının Analizi	+%575 Sapma							
Sapmanın Nedeni	Yapılan projelerde yeşil alan miktarının fazla olması nedeniyle daha az yapısal malzeme kullanılması.							
Sapmaya Karşı Alınacak Önlemler	Yapısal alan maliyeti farklarının öngörülmesi							
Yapılan Spor Sahası Alanı (m2)	4.000	-	200	3.750	475	4.425	111	11
Tanım	6.6.2. Açık çok amaçlı spor sahası yapılması							
Göstergenin Kaynağı	2016 Performans Programı							
Performans Sonuçlarının Analizi	+%11 Sapma							
Sapmanın Nedeni	Spor alanlarının büyüklüklerinin proje alanlarına göre revize edilmesi.							
Sapmaya Karşı Alınacak Önlemler	Spor alanlarının büyüklüklerine standart getirilmesi.							
Yapılan Sosyal Tesis Binası Alanı (m2)	1.000	-	277	490	132	899	90	-10
Tanım	6.6.3. Park içi sosyal tesis binası yapılması							
Göstergenin Kaynağı	2016 Performans Programı							
Performans Sonuçlarının Analizi	-%10 Sapma							
Sapmanın Nedeni	Kapalı alan projelerinin ihtiyaçlar doğrultusunda revize edilmesi.							
Sapmaya Karşı Alınacak Önlemler	İhtiyaçların önceden saptanması.							
Yapılan Havuz, Şelale ve Kuru Havuz Alanı (m2)	1.000	-	-	114	-	114	11	-89
Tanım	6.6.4. Havuz gölet, şelale ve kuru havuz yapılması							
Göstergenin Kaynağı	2016 Performans Programı							
Performans Sonuçlarının Analizi	-%89 Sapma							
Sapmanın Nedeni	Planlanan su öğelerinin park projelerine dahil edilmesi.							
Sapmaya Karşı Alınacak Önlemler	Göbek, refüj gibi genel alanlarda havuz projelerinin arttırılması.							
Yapılan Çocuk Oyun Grubu Sayısı (Adet)	45	-	10	16	-	26	58	-42
Tanım	6.6.5. Yeni çocuk oyun grubu alımı ve montaj işlemleri yapılması							
Göstergenin Kaynağı	2016 Performans Programı							
Performans Sonuçlarının Analizi	-%42 Sapma							
Sapmanın Nedeni	Talep edilen miktarın azalması.							
Sapmaya Karşı Alınacak Önlemler	Taleplerin daha önceden planlamaya katılması.							
Yapılan Kent Mobilyası Sayısı (Adet)	3.100	-	520	1.005	520	2.045	66	-34
Tanım	6.6.6. Yeni kent mobilyası montaj işlemleri yapılması							
Göstergenin Kaynağı	2016 Performans Programı							
Performans Sonuçlarının Analizi	-%34 Sapma							
Sapmanın Nedeni	Tasarım ve malzeme kalitesi yüksek ürünlerin tercih edilmesi.							
Sapmaya Karşı Alınacak Önlemler	Kullanılacak malzemelerde standart oluşturulması.							





Performans Göstergeleri	Hedef (2016 Yılı)	Gerçekleşme				Yılsonu Gerçekleşme	Hedefin Gerçekleşme Oranı	Hedefin Sapma Oranı
		1.Çeyrek	2.Çeyrek	3.Çeyrek	4.Çeyrek			
Yapılan Spor Aleti Grubu Sayısı (Adet)	22	-	-	8	4	12	55	-45
Tanım	6.6.7. Yeni spor aletleri alımı ve montaj işlemleri yapılması							
Göstergenin Kaynağı	2016 Performans Programı							
Performans Sonuçlarının Analizi	-%45 Sapma							
Sapmanın Nedeni	Talep edilen miktarın azalması.							
Sapmaya Karşı Alınacak Önlemler	Taleplerin daha önceden planlamaya katılması.							
Performans Göstergeleri	Hedef (2016 Yılı)	Gerçekleşme				Yılsonu Gerçekleşme	Hedefin Gerçekleşme Oranı	Hedefin Sapma Oranı
		1.Çeyrek	2.Çeyrek	3.Çeyrek	4.Çeyrek			
Sulama Yapılan Alan (m2)	50.000	-	5.600	30.200	9.874	45.674	91	-9
Tanım	6.6.8. Otomatik sulama sistemi yapılması							
Göstergenin Kaynağı	2016 Performans Programı							
Performans Sonuçlarının Analizi	-%9 Sapma							
Sapmanın Nedeni	Uygulama yapılan alanlarda zeminin iyi olmasından kaynaklı maliyet azalması olması.							
Sapmaya Karşı Alınacak Önlemler	Zemin etüdünün iyi yapılması.							
Performans Göstergeleri	Hedef (2016 Yılı)	Gerçekleşme				Yılsonu Gerçekleşme	Hedefin Gerçekleşme Oranı	Hedefin Sapma Oranı
		1.Çeyrek	2.Çeyrek	3.Çeyrek	4.Çeyrek			
Yapılan Gölgeleme Elemanı Sayısı (Adet)	100	-	-	35	15	50	50	-50
Tanım	6.6.9. Gölgeleme elemanları yapılması							
Göstergenin Kaynağı	2016 Performans Programı							
Performans Sonuçlarının Analizi	-%50 Sapma							
Sapmanın Nedeni	Talep edilen miktarın azalması.							
Sapmaya Karşı Alınacak Önlemler	Taleplerin daha önceden planlamaya katılması.							
Performans Göstergeleri	Hedef (2016 Yılı)	Gerçekleşme				Yılsonu Gerçekleşme	Hedefin Gerçekleşme Oranı	Hedefin Sapma Oranı
		1.Çeyrek	2.Çeyrek	3.Çeyrek	4.Çeyrek			
Vatandaş Memnuniyet Oranı (%)	100	100	100	100	100	100	100	0
Tanım	6.6.10. Modüler saksı, heykel, figür vb. sanatsal işler yapılması							
Göstergenin Kaynağı	2016 Performans Programı							
Performans Sonuçlarının Analizi	Hedefe varılmıştır.							
Sapmanın Nedeni								
Sapmaya Karşı Alınacak Önlemler								
Performans Göstergeleri	Hedef (2016 Yılı)	Gerçekleşme				Yılsonu Gerçekleşme	Hedefin Gerçekleşme Oranı	Hedefin Sapma Oranı
		1.Çeyrek	2.Çeyrek	3.Çeyrek	4.Çeyrek			
Ağaç ve Fidan Sayısı (Adet)	60.000	1.027	19.658	38.322	8.169	67.176	112	12
Tanım	6.6.11. Ağaç-Fidan alımı ve dikiminin yapılması							
Göstergenin Kaynağı	2016 Performans Programı							
Performans Sonuçlarının Analizi	+%12 Sapma							
Sapmanın Nedeni	Proje alanlarının artması ve özel nitelikli bitki ihtiyacı oluşması.							
Sapmaya Karşı Alınacak Önlemler	Proje alanlarının detaylı analizinin yapılması.							
Performans Göstergeleri	Hedef (2016 Yılı)	Gerçekleşme				Yılsonu Gerçekleşme	Hedefin Gerçekleşme Oranı	Hedefin Sapma Oranı
		1.Çeyrek	2.Çeyrek	3.Çeyrek	4.Çeyrek			
Çiçek ve Soğanlı Bitki Sayısı (Adet)	1.100.000	-	250.000	-	252.072	502.072	46	-54
Tanım	6.6.12. Mevsimlik çiçek ve soğanlı bitki alımı ve dikiminin yapılması							
Göstergenin Kaynağı	2016 Performans Programı							
Performans Sonuçlarının Analizi	-%54 Sapma							
Sapmanın Nedeni	Mevsimlik çiçek parterlerinin azaltılması, yerine çok yıllık çalı dikilmesi.							
Sapmaya Karşı Alınacak Önlemler	Çiçek parterlerinin alanlarının korunabilmesi.							
Faaliyet Maliyeti	2016 Yılı Performans Programında Öngörülen Maliyet					Gerçekleşen Maliyet		
6.6.1.	10.000.000,00 TL					16.664.983,19 TL		
6.6.2.	500.000,00 TL					636.618,27 TL		
6.6.3.	550.000,00 TL					414.614,12 TL		
6.6.4.	350.000,00 TL					250.000,00 TL		
6.6.5.	1.200.000,00 TL					500.000,00 TL		
6.6.6.	350.000,00 TL					836.387,62 TL		
6.6.7.	1.000.000,00 TL					207.933,20 TL		
6.6.8.	550.000,00 TL					344.974,23 TL		
6.6.9.	850.000,00 TL					450.000,00 TL		
6.6.10.	1.225.000,00 TL					1.964.697,18 TL		
6.6.11.	2.200.000,00 TL					3.503.419,76 TL		
6.6.12.	550.000,00 TL					300.000,00 TL		

## PLAN VE PROJE MÜDÜRLÜĞÜ

6.1

## PLAN VE PROJE MÜDÜRLÜĞÜ

Amaç	6. Sürdürülebilirlik ve erişilebilirlik ilkeleri doğrultusunda ilçemizin cazibe ve çekim merkezi haline getirilmesi ve kentsel yaşam kalitesinin yükseltilmesi suretiyle batı İstanbul'un başkenti olunması							
Hedef	6.1. Belediyemizin proje oluşturma kapasitesinin yükseltilmesi							
Performans Hedefi	6.1. Belediyemizin proje oluşturma kapasitesinin yükseltilmesi							
Performans Göstergeleri	Hedef (2016 Yılı)	Gerçekleşme				Yılsonu Gerçekleşme	Hedefin Gerçekleşme Oranı	Hedefin Sapma Oranı
		1.Çeyrek	2.Çeyrek	3.Çeyrek	4.Çeyrek			
Hazırlanan Proje Sayısı (Adet)	15	5	4	4	2	15	100	0
Tanım	6.1.1. Vizyon projelerin hazırlanması							
Göstergenin Kaynağı	2016 Performans Programı							
Performans Sonuçlarının Analizi	Hedefe varılmıştır.							
Sapmanın Nedeni								
Sapmaya Karşı Alınacak Önlemler								
Performans Göstergeleri	Hedef (2016 Yılı)	Gerçekleşme				Yılsonu Gerçekleşme	Hedefin Gerçekleşme Oranı	Hedefin Sapma Oranı
		1.Çeyrek	2.Çeyrek	3.Çeyrek	4.Çeyrek			
Hazırlanan Rapor Sayısı (Adet)	3	-	-	-	-	0	0	-100
Tanım	6.1.2. Zemin etüdü ve yerleşime uygunluk raporunun hazırlanması							
Göstergenin Kaynağı	2016 Performans Programı							
Performans Sonuçlarının Analizi	-%100 Sapma							
Sapmanın Nedeni	Yerleşime uygunluk raporlarının hazırlanması için İBB'nin TÜBİTAK ile yapmış olduğu çalışmaların sonuçlanması beklenmiştir.							
Sapmaya Karşı Alınacak Önlemler								
Performans Göstergeleri	Hedef (2016 Yılı)	Gerçekleşme				Yılsonu Gerçekleşme	Hedefin Gerçekleşme Oranı	Hedefin Sapma Oranı
		1.Çeyrek	2.Çeyrek	3.Çeyrek	4.Çeyrek			
Alınan Ruhsat Sayısı (Adet)	5	2	1	2	2	7	140	40
Tanım	6.1.3. Belediyemiz mülkiyetindeki taşınmazlar üzerine yapılacak yapıların ruhsatlarının alınması							
Göstergenin Kaynağı	2016 Performans Programı							
Performans Sonuçlarının Analizi	+%40 Sapma							
Sapmanın Nedeni								
Sapmaya Karşı Alınacak Önlemler								
Performans Göstergeleri	Hedef (2016 Yılı)	Gerçekleşme				Yılsonu Gerçekleşme	Hedefin Gerçekleşme Oranı	Hedefin Sapma Oranı
		1.Çeyrek	2.Çeyrek	3.Çeyrek	4.Çeyrek			
Kontrol Sayısı (Adet)	300	90	180	130	50	450	150	50
Tanım	6.1.4. Bağış yoluyla yapılan kamu binalarının şantiye kontrollerinin yapılması							
Göstergenin Kaynağı	2016 Performans Programı							
Performans Sonuçlarının Analizi	+%50 Sapma							
Sapmanın Nedeni								
Sapmaya Karşı Alınacak Önlemler								
Faaliyet Maliyeti	2016 Yılı Performans Programında Öngörülen Maliyet				Gerçekleşen Maliyet			
6.1.1	615.000,00 TL				2.591.480,57 TL			
6.1.2	607.000,00 TL				0,00 TL			
6.1.3	98.000,00 TL				150.000,00 TL			
6.1.4	119.000,00 TL				189.560,52 TL			



6.2

**PLAN VE PROJE MÜDÜRLÜĞÜ**

Performans Göstergeleri	Hedef (2016 Yılı)	Gerçekleşme				Yılsonu Gerçekleşme	Hedefin Gerçekleşme Oranı	Hedefin Sapma Oranı
		1.Çeyrek	2.Çeyrek	3.Çeyrek	4.Çeyrek			
Amaç	6.Sürdürülebilirlik ve erişilebilirlik ilkeleri doğrultusunda ilçemizin cazibe ve çekim merkezi haline getirilmesi ve kentsel yaşam kalitesinin yükseltilmesi suretiyle batı İstanbul'un başkenti olunması							
Hedef	6.2. Afet riski taşıyan binalarda alınan önlemlerle doğru zemin-doğru yapı ilişkisi kurularak depreme dayanıklı ve çevreye duyarlı yapıların inşa edilmesi							
Performans Hedefi	6.2. Afet riski taşıyan binalarda alınan önlemlerle doğru zemin-doğru yapı ilişkisi kurularak depreme dayanıklı ve çevreye duyarlı yapıların inşa edilmesi							
İncelenen Rapor Sayısı (Adet)	180	39	28	11	18	96	53	-47
Tanım	6.2.1. Yapıların deprem risk raporlarının incelenmesi							
Göstergenin Kaynağı	2016 Performans Programı							
Performans Sonuçlarının Analizi	-%47 Sapma							
Sapmanın Nedeni	Deprem risk raporlarının tamamı incelenmiş olup, Yakuplu mah. genelinde yapılan imar uygulamasının mahkemece iptali dolayısıyla risk raporlarının hazırlanma oranında azalma olmuştur.							
Sapmaya Karşı Alınacak Önlemler								
Performans Göstergeleri	Hedef (2016 Yılı)	Gerçekleşme				Yılsonu Gerçekleşme	Hedefin Gerçekleşme Oranı	Hedefin Sapma Oranı
Kontrol Sayısı (Adet)	180	39	28	11	18	96	53	-47
Tanım	6.2.2. Riskli yapıların yerinde kontrol edilmesi							
Göstergenin Kaynağı	2016 Performans Programı							
Performans Sonuçlarının Analizi	-%47 Sapma							
Sapmanın Nedeni	Deprem risk raporlarının tamamı incelenmiş olup, Yakuplu mah. genelinde yapılan imar uygulamasının mahkemece iptali dolayısıyla risk raporlarının hazırlanma oranında azalma olmuştur.							
Sapmaya Karşı Alınacak Önlemler								
Performans Göstergeleri	Hedef (2016 Yılı)	Gerçekleşme				Yılsonu Gerçekleşme	Hedefin Gerçekleşme Oranı	Hedefin Sapma Oranı
İletilen Rapor Sayısı (Adet)	180	39	28	11	18	96	53	-47
Tanım	6.2.3. Riskli yapı olduğunu belirten eksiksiz ve doğru olan raporların, Çevre ve Şehircilik Bakanlığı'nın onayına iletilmesi							
Göstergenin Kaynağı	2016 Performans Programı							
Performans Sonuçlarının Analizi	-%47 Sapma							
Sapmanın Nedeni	Deprem risk raporlarının tamamı incelenmiş olup, Yakuplu Mah. genelinde yapılan imar uygulamasının mahkemece iptali dolayısıyla risk raporlarının hazırlanma oranında azalma olmuştur.							
Sapmaya Karşı Alınacak Önlemler								
Performans Göstergeleri	Hedef (2016 Yılı)	Gerçekleşme				Yılsonu Gerçekleşme	Hedefin Gerçekleşme Oranı	Hedefin Sapma Oranı
Hazırlanan Rapor Sayısı (Adet)	15	2	2	2	-	6	40	-60
Tanım	6.2.4. Jeolojik ve jeoteknik etüd raporlarının hazırlanması							
Göstergenin Kaynağı	2016 Performans Programı							
Performans Sonuçlarının Analizi	-%60 Sapma							
Sapmanın Nedeni	Jeolojik ve jeoteknik etüd raporlarının hazırlanması için İBB'nin TÜBİTAK ile yapmış olduğu çalışmaların sonuçlanması beklenmiştir.							
Sapmaya Karşı Alınacak Önlemler								
Performans Göstergeleri	Hedef (2016 Yılı)	Gerçekleşme				Yılsonu Gerçekleşme	Hedefin Gerçekleşme Oranı	Hedefin Sapma Oranı
Memnuniyet Oranı (%)	90	30	20	20	20	90	100	0
Tanım	6.2.5. Donatı, konut ve ulaşım ilişkilerinin jeolojik doku ile uyumlu gelişmesinin sağlanması							
Göstergenin Kaynağı	2016 Performans Programı							
Performans Sonuçlarının Analizi	Hedefe varılmıştır.							
Sapmanın Nedeni								
Sapmaya Karşı Alınacak Önlemler								
	Faaliyet Maliyeti	2016 Yılı Performans Programında Öngörülen Maliyet				Gerçekleşen Maliyet		
	6.2.1	96.000,00 TL				96.000,00 TL		
	6.2.2	112.000,00 TL				112.000,00 TL		
	6.2.3	99.000,00 TL				99.000,00 TL		
	6.2.4	517.000,00 TL				116.572,00 TL		
	6.2.5	75.000,00 TL				75.000,00 TL		



## PLAN VE PROJE MÜDÜRLÜĞÜ

Performans Göstergeleri	Hedef (2016 Yılı)	Gerçekleşme				Yılsonu Gerçekleşme	Hedefin Gerçekleşme Oranı	Hedefin Sapma Oranı
		1.Çeyrek	2.Çeyrek	3.Çeyrek	4.Çeyrek			
Amaç	6. Sürdürülebilirlik ve erişilebilirlik ilkeleri doğrultusunda ilçemizin cazibe ve çekim merkezi haline getirilmesi ve kentsel yaşam kalitesinin yükseltilmesi suretiyle batı İstanbul'un başkenti olunması							
Hedef	6.3. Yaya öncelikli ve engelli ulaşımına kolaylık sağlayıcı önlemler geliştirilmesi, yaya bölgeleri, yaya yolları ve geçitleri konusunda uygun projeler üretilmesi suretiyle yaya ulaşılabilirliğinin sağlanması							
Performans Hedefi	6.3. Yaya öncelikli ve engelli ulaşımına kolaylık sağlayıcı önlemler geliştirilmesi, yaya bölgeleri, yaya yolları ve geçitleri konusunda uygun projeler üretilmesi suretiyle yaya ulaşılabilirliğinin sağlanması							
Hazırlanan Proje Sayısı (Adet)	60	-	-	-	-	0	0	-100
Tanım	6.3.1. Trafik sirkülasyon projelerinin hazırlanması							
Göstergenin Kaynağı	2016 Performans Programı							
Performans Sonuçlarının Analizi	-%100 Sapma							
Sapmanın Nedeni	Faaliyeti gerçekleştirecek olan büro Fen İşleri Müdürlüğü'ne devredildi.							
Sapmaya Karşı Alınacak Önlemler								
Hazırlanan Proje Sayısı (Adet)	60	-	-	-	-	0	0	-100
Tanım	6.3.2. Geometrik düzenleme projelerinin hazırlanması							
Göstergenin Kaynağı	2016 Performans Programı							
Performans Sonuçlarının Analizi	-%100 Sapma							
Sapmanın Nedeni	Faaliyeti gerçekleştirecek olan büro Fen İşleri Müdürlüğü'ne devredildi.							
Sapmaya Karşı Alınacak Önlemler								
Hazırlanan Proje Sayısı (Adet)	20	-	-	-	-	0	0	-100
Tanım	6.3.3. Yol uygulama projelerinin hazırlanması							
Göstergenin Kaynağı	2016 Performans Programı							
Performans Sonuçlarının Analizi	-%100 Sapma							
Sapmanın Nedeni	Faaliyeti gerçekleştirecek olan büro Fen İşleri Müdürlüğü'ne devredildi.							
Sapmaya Karşı Alınacak Önlemler								
Şikayetlerin Karşılama Oranı (%)	100	-	-	-	-	0	0	-100
Tanım	6.3.4. Toplu ulaşım ile ilgili kurumlarla gerekli talep, öneri ve şikayetlerin paylaşılması							
Göstergenin Kaynağı	2016 Performans Programı							
Performans Sonuçlarının Analizi	-%100 Sapma							
Sapmanın Nedeni	Faaliyeti gerçekleştirecek olan büro Fen İşleri Müdürlüğü'ne devredildi.							
Sapmaya Karşı Alınacak Önlemler								
Oluşturulan Plan Sayısı (Adet)	3	-	-	-	-	0	0	-100
Tanım	6.3.5. Uygulama imar planı ve mevcut ulaşım ilkeleri doğrultusunda arazi kullanım kararları ile uyumlu ulaşım planının oluşturulması							
Göstergenin Kaynağı	2016 Performans Programı							
Performans Sonuçlarının Analizi	-%100 Sapma							
Sapmanın Nedeni	Faaliyeti gerçekleştirecek olan birim başka müdürlüğe devredildi.							
Sapmaya Karşı Alınacak Önlemler								
	Faaliyet Maliyeti	2016 Yılı Performans Programında Öngörülen Maliyet				Gerçekleşen Maliyet		
	6.3.1	538.000,00 TL				0,00 TL		
	6.3.2	549.000,00 TL				0,00 TL		
	6.3.3	565.000,00 TL				0,00 TL		
	6.3.4	120.000,00 TL				0,00 TL		
	6.3.5	586.000,00 TL				0,00 TL		



6.4

**PLAN VE PROJE MÜDÜRLÜĞÜ**

PLAN VE PROJE MÜDÜRLÜĞÜ								
Amaç	6.Sürdürülebilirlik ve erişilebilirlik ilkeleri doğrultusunda ilçemizin cazibe ve çekim merkezi haline getirilmesi ve kentsel yaşam kalitesinin yükseltilmesi suretiyle batı İstanbul'un başkenti olunması							
Hedef	6.4. Kenti oluşturan tüm öğeleri göz önünde bulundurarak planlama sürecinin çok yönlü ve estetik unsurlar çerçevesinde gerçekleştirilmesi							
Performans Hedefi	6.4. Kenti oluşturan tüm öğeleri göz önünde bulundurarak planlama sürecinin çok yönlü ve estetik unsurlar çerçevesinde gerçekleştirilmesi							
Performans Göstergeleri	Hedef (2016 Yılı)	Gerçekleşme				Yılsonu Gerçekleşme	Hedefin Gerçekleşme Oranı	Hedefin Sapma Oranı
		1.Çeyrek	2.Çeyrek	3.Çeyrek	4.Çeyrek			
Gerçekleştirme Oranı (%)	90	30	20	20	20	90	100	0
Tanım	6.4.1. Arazi kullanım kararlarının bilimsel veriler ve şehircilik ilkeleri doğrultusunda alınması							
Göstergenin Kaynağı	2016 Performans Programı							
Performans Sonuçlarının Analizi	Hedefe varılmıştır.							
Sapmanın Nedeni								
Sapmaya Karşı Alınacak Önlemler								
Performans Göstergeleri	Hedef (2016 Yılı)	Gerçekleşme				Yılsonu Gerçekleşme	Hedefin Gerçekleşme Oranı	Hedefin Sapma Oranı
		1.Çeyrek	2.Çeyrek	3.Çeyrek	4.Çeyrek			
Gerçekleştirme Oranı (%)	90	30	20	20	20	90	100	0
Tanım	6.4.2. İmar planlarının kentsel yaşam kalitesini arttıracak şekilde hazırlanması ve ilçemizin tamamıyla planlı hale getirilmesi							
Göstergenin Kaynağı	2016 Performans Programı							
Performans Sonuçlarının Analizi	Hedefe varılmıştır.							
Sapmanın Nedeni								
Sapmaya Karşı Alınacak Önlemler								
Performans Göstergeleri	Hedef (2016 Yılı)	Gerçekleşme				Yılsonu Gerçekleşme	Hedefin Gerçekleşme Oranı	Hedefin Sapma Oranı
		1.Çeyrek	2.Çeyrek	3.Çeyrek	4.Çeyrek			
Gerçekleştirme Oranı (%)	90	30	20	20	20	90	100	0
Tanım	6.4.3. Kentsel donatı alanlarının erişilebilirlik ilkeleri doğrultusunda dağılımın sağlanması							
Göstergenin Kaynağı	2016 Performans Programı							
Performans Sonuçlarının Analizi	Hedefe varılmıştır.							
Sapmanın Nedeni								
Sapmaya Karşı Alınacak Önlemler								
Performans Göstergeleri	Hedef (2016 Yılı)	Gerçekleşme				Yılsonu Gerçekleşme	Hedefin Gerçekleşme Oranı	Hedefin Sapma Oranı
		1.Çeyrek	2.Çeyrek	3.Çeyrek	4.Çeyrek			
Memnuniyet Oranı (%)	100	25	25	25	25	100	100	0
Tanım	6.4.4. 1/5000 ve 1/1000 ölçekli imar planları arasındaki uyumun sağlanması							
Göstergenin Kaynağı	2016 Performans Programı							
Performans Sonuçlarının Analizi	Hedefe varılmıştır.							
Sapmanın Nedeni								
Sapmaya Karşı Alınacak Önlemler								
Performans Göstergeleri	Hedef (2016 Yılı)	Gerçekleşme				Yılsonu Gerçekleşme	Hedefin Gerçekleşme Oranı	Hedefin Sapma Oranı
		1.Çeyrek	2.Çeyrek	3.Çeyrek	4.Çeyrek			
Yapılan İşlem Sayısı (Adet)	165	44	46	21	39	150	91	-9
Tanım	6.4.5. 3194 sayılı İmar Kanununun 15.16.17. maddesinin 1/1000 ölçekli uygulama imar planı uyarınca uygulama işleminin yapılması. (Tevhid-İfraz-İrtifak Hakkı Tesisi-Terk-İhdas işlemlerinin gerçekleştirilmesi)							
Göstergenin Kaynağı	2016 Performans Programı							
Performans Sonuçlarının Analizi	-%9 Sapma							
Sapmanın Nedeni	Yakuplu mah. genelinde yapılan imar uygulamasının mahkemece iptali.							
Sapmaya Karşı Alınacak Önlemler								
Performans Göstergeleri	Hedef (2016 Yılı)	Gerçekleşme				Yılsonu Gerçekleşme	Hedefin Gerçekleşme Oranı	Hedefin Sapma Oranı
		1.Çeyrek	2.Çeyrek	3.Çeyrek	4.Çeyrek			
Yapılan İşlem Sayısı (Adet)	7	2	2	2	2	8	114	14
Tanım	6.4.6. 3194 sayılı İmar kanununun 8. maddesinin 1/1000 ölçekli uygulama imar planı uyarınca uygulama işleminin yapılması							
Göstergenin Kaynağı	2016 Performans Programı							
Performans Sonuçlarının Analizi	+%14 Sapma							
Sapmanın Nedeni								
Sapmaya Karşı Alınacak Önlemler								
Faaliyet Maliyeti		2016 Yılı Performans Programında Öngörülen Maliyet				Gerçekleşen Maliyet		
6.4.1		97.000,00 TL				97.000,00 TL		
6.4.2		120.000,00 TL				120.000,00 TL		
6.4.3		528.000,00 TL				528.000,00 TL		
6.4.4		99.000,00 TL				99.000,00 TL		
6.4.5		512.000,00 TL				512.000,00 TL		
6.4.6		318.000,00 TL				369.941,87 TL		

## RUHSAT VE DENETİM MÜDÜRLÜĞÜ

4.1

## RUHSAT VE DENETİM MÜDÜRLÜĞÜ

Amaç	4. Her yönden afetlere hazırlıklı güvenli ve konforlu bir kent yaşam alanı oluşturulması							
Hedef	4.1. Belediyemiz hudutlarında vatandaşların huzur ve güvenliğinin sağlanması noktasında ruhsatlı işyerlerinin tesisinin sağlanması ve eksiklerin giderilmesi boyutunda fark yapan uygulamalar yapılması							
Performans Hedefi	4.1. Belediyemiz hudutlarında vatandaşların huzur ve güvenliğinin sağlanması noktasında ruhsatlı işyerlerinin tesisinin sağlanması ve eksiklerin giderilmesi boyutunda fark yapan uygulamalar yapılması							
Performans Göstergeleri	Hedef (2016 Yılı)	Gerçekleşme				Yılsonu Gerçekleşme	Hedefin Gerçekleşme Oranı	Hedefin Sapma Oranı
Verilen Ruhsat Sayısı (Adet)	350	1.Çeyrek	2.Çeyrek	3.Çeyrek	4.Çeyrek	312	89	-11
Tanım	4.1.1. Sıhhi işyeri açma ve çalışma ruhsatı verilmesi işlemi							
Göstergenin Kaynağı	2016 Performans Programı							
Performans Sonuçlarının Analizi	-%11 Sapma							
Sapmanın Nedeni	Ekonomik kriz nedeniyle faaliyete geçebileceği beklenen işyeri sayısına ulaşamamıştır.							
Sapmaya Karşı Alınacak Önlemler								
Performans Göstergeleri	Hedef (2016 Yılı)	Gerçekleşme				Yılsonu Gerçekleşme	Hedefin Gerçekleşme Oranı	Hedefin Sapma Oranı
Verilen Ruhsat Sayısı (Adet)	100	1.Çeyrek	2.Çeyrek	3.Çeyrek	4.Çeyrek	97	97	-3
Tanım	4.1.2. Gayri sıhhi işyeri açma ve çalışma ruhsatı verilmesi işlemi							
Göstergenin Kaynağı	2016 Performans Programı							
Performans Sonuçlarının Analizi	-%3 Sapma							
Sapmanın Nedeni	Gayrisıhhi müessese ruhsatlarının düzenlenebileceği sanayi bölgelerinin yetersizliği							
Sapmaya Karşı Alınacak Önlemler								
Performans Göstergeleri	Hedef (2016 Yılı)	Gerçekleşme				Yılsonu Gerçekleşme	Hedefin Gerçekleşme Oranı	Hedefin Sapma Oranı
Verilen Ruhsat Sayısı (Adet)	50	1.Çeyrek	2.Çeyrek	3.Çeyrek	4.Çeyrek	30	60	-40
Tanım	4.1.3. Umuma açık istirahat ve eğlence yeri ruhsatı verilmesi işlemi							
Göstergenin Kaynağı	2016 Performans Programı							
Performans Sonuçlarının Analizi	-%40 Sapma							
Sapmanın Nedeni	Kolluk kuvvveti (İlçe Emniyet Müdürlüğü) görüşlerinin sonuçlanmaması							
Sapmaya Karşı Alınacak Önlemler								
Faaliyet Maliyeti	2016 Yılı Performans Programında Öngörülen Maliyet				Gerçekleşen Maliyet			
4.1.1.	650.000,00 TL				530.000,00 TL			
4.1.2.	300.000,00 TL				198.000,00 TL			
4.1.3.	200.000,00 TL				150.000,00 TL			

4.2

## RUHSAT VE DENETİM MÜDÜRLÜĞÜ

Amaç	4. Her yönden afetlere hazırlıklı güvenli ve konforlu bir kent yaşam alanı oluşturulması							
Hedef	4.2. Ruhsat işlemlerinin etkinleştirilmesinin sağlanması							
Performans Hedefi	4.2. Ruhsat işlemlerinin etkinleştirilmesinin sağlanması							
Performans Göstergeleri	Hedef (2016 Yılı)	Gerçekleşme				Yılsonu Gerçekleşme	Hedefin Gerçekleşme Oranı	Hedefin Sapma Oranı
Verilen Belge Sayısı (Adet)	15	1.Çeyrek	2.Çeyrek	3.Çeyrek	4.Çeyrek	6	40	-60
Tanım	4.2.1. Canlı müzik izin belgesi düzenlenmesi							
Göstergenin Kaynağı	2016 Performans Programı							
Performans Sonuçlarının Analizi	-%60 Sapma							
Sapmanın Nedeni	Canlı müzik izin belgesi talebi olan işletmelerin yeterli koşulları sağlayamaması nedeniyle olumlu sonuçlanmamıştır.							
Sapmaya Karşı Alınacak Önlemler								
Performans Göstergeleri	Hedef (2016 Yılı)	Gerçekleşme				Yılsonu Gerçekleşme	Hedefin Gerçekleşme Oranı	Hedefin Sapma Oranı
Verilen Belge Sayısı (Adet)	10	1.Çeyrek	2.Çeyrek	3.Çeyrek	4.Çeyrek	1	10	-90
Tanım	4.2.2. Mesul müdür belgesi düzenlenmesi							
Göstergenin Kaynağı	2016 Performans Programı							
Performans Sonuçlarının Analizi	-%90 Sapma							
Sapmanın Nedeni	Mesul müdür belgesi gerektiren Umuma Açık İstirahat ve Eğlence Yeri talebi olmamıştır.							
Sapmaya Karşı Alınacak Önlemler								





Performans Göstergeleri	Hedef (2016 Yılı)	Gerçekleşme				Yılsonu Gerçekleşme	Hedefin Gerçekleşme Oranı	Hedefin Sapma Oranı
		1.Çeyrek	2.Çeyrek	3.Çeyrek	4.Çeyrek			
Şikayet Değerlendirme Oranı (%)	100	25	25	25	25	100	100	0
Tanım	4.2.3. Şikayet değerlendirmelerinin yapılması							
Göstergenin Kaynağı	2016 Performans Programı							
Performans Sonuçlarının Analizi	Hedefe varılmıştır.							
Sapmanın Nedeni								
Sapmaya Karşı Alınacak Önlemler								
Performans Göstergeleri	Hedef (2016 Yılı)	Gerçekleşme				Yılsonu Gerçekleşme	Hedefin Gerçekleşme Oranı	Hedefin Sapma Oranı
		1.Çeyrek	2.Çeyrek	3.Çeyrek	4.Çeyrek			
Verilen belge sayısı (Adet)	3	-	2	1	-	3	100	0
Tanım	4.2.4. Nargile sunum uygunluk yazısı düzenlenmesi							
Göstergenin Kaynağı	2016 Performans Programı							
Performans Sonuçlarının Analizi	Hedefe varılmıştır.							
Sapmanın Nedeni								
Sapmaya Karşı Alınacak Önlemler								
Faaliyet Maliyeti	2016 Yılı Performans Programında Öngörülen Maliyet			Gerçekleşen Maliyet				
4.2.1.	50.000,00 TL			29.510,00 TL				
4.2.2.	50.000,00 TL			29.510,00 TL				
4.2.3.	259.000,00 TL			153.326,99 TL				
4.2.4.	50.000,00 TL			29.510,00 TL				

## SAĞLIK İŞLERİ MÜDÜRLÜĞÜ

3.2

### SAĞLIK İŞLERİ MÜDÜRLÜĞÜ

Amaç	3. Dezavantajlı grupların sağlık, sosyal,ekonomik ve fiziki açıdan içinde buldukları yetersizlikleri ortadan kaldırarak; sürdürülebilir ve çeşitlendirilmiş etkinliklerle sosyal hayata katılımlarını sağlamak							
Hedef	3.2. Engellilerin bütünüün ilçe genelinde tespit edilmesi, ihtiyaç sahiplerine engelleri ile uyumlu araç ve gereçlerin sağlanabilmesi veya kendileriyle ilgili etkinliklerden haberdar olmaları için gerekli tedbirlerin alınması							
Performans Hedefi	3.2. Engellilerin bütünüün ilçe genelinde tespit edilmesi, ihtiyaç sahiplerine engelleri ile uyumlu araç ve gereçlerin sağlanabilmesi veya kendileriyle ilgili etkinliklerden haberdar olmaları için gerekli tedbirlerin alınması							
Performans Göstergeleri	Hedef (2016 Yılı)	Gerçekleşme				Yılsonu Gerçekleşme	Hedefin Gerçekleşme Oranı	Hedefin Sapma Oranı
		1.Çeyrek	2.Çeyrek	3.Çeyrek	4.Çeyrek			
Hizmetlerden Memnuniyet Oranı (%)	100	96	91	99	100	96	96	-4
Tanım	3.2.1. Engelliler ve rehabilitasyon hizmetlerinin gerçekleştirilmesi							
Göstergenin Kaynağı	2016 Performans Programı							
Performans Sonuçlarının Analizi	-%4 Sapma							
Sapmanın Nedeni	Memnuniyet oranının çok yüksek hedeflenmesi.							
Sapmaya Karşı Alınacak Önlemler	Hedef %100 tutulduğu için hedefe ulaşmada hizmetlerin kalitesini artırma çalışması yapılacaktır.							
Faaliyet Maliyeti	2016 Yılı Performans Programında Öngörülen Maliyet			Gerçekleşen Maliyet				
3.2.1.	988.000,00 TL			847.801,87 TL				

3.3

### SAĞLIK İŞLERİ MÜDÜRLÜĞÜ

Amaç	3. Dezavantajlı grupların sağlık, sosyal,ekonomik ve fiziki açıdan içinde buldukları yetersizlikleri ortadan kaldırarak; sürdürülebilir ve çeşitlendirilmiş etkinliklerle sosyal hayata katılımlarını sağlamak							
Hedef	3.3. Toplum sağlığını ilgilendiren konularda eğitim,seminer ve konferanslar düzenleyerek halkımızın bu konulardaki bilinç düzeyinin yükseltilmesi							
Performans Hedefi	3.3. Toplum sağlığını ilgilendiren konularda eğitim,seminer ve konferanslar düzenleyerek halkımızın bu konulardaki bilinç düzeyinin yükseltilmesi							
Performans Göstergeleri	Hedef (2016 Yılı)	Gerçekleşme				Yılsonu Gerçekleşme	Hedefin Gerçekleşme Oranı	Hedefin Sapma Oranı
		1.Çeyrek	2.Çeyrek	3.Çeyrek	4.Çeyrek			
Eğitimden Faydalanan Personel Sayısı (Adet)	100	20	20	35	25	100	100	0
Tanım	3.3.1. Müdürlük personeli eğitim faaliyetlerinin gerçekleştirilmesi							
Göstergenin Kaynağı	2016 Performans Programı							
Performans Sonuçlarının Analizi	Hedefe varılmıştır.							
Sapmanın Nedeni								
Sapmaya Karşı Alınacak Önlemler								

Performans Göstergeleri	Hedef (2016 Yılı)	Gerçekleşme				Yılsonu Gerçekleşme	Hedefin Gerçekleşme Oranı	Hedefin Sapma Oranı
		1.Çeyrek	2.Çeyrek	3.Çeyrek	4.Çeyrek			
Eğitimlerden Memnuniyet Oranı (%)	100	95	98	96	95	96	96	-4
Tanım	3.3.2. İlçe sakinlerine çeşitli konularda eğitim verilmesi							
Göstergenin Kaynağı	2016 Performans Programı							
Performans Sonuçlarının Analizi	-%4 Sapma							
Sapmanın Nedeni	Memnuniyet oranının çok yüksek hedeflenmesi.							
Sapmaya Karşı Alınacak Önlemler	Hedef %100 tutulduğu için hedefe ulaşmada hizmetlerin kalitesini artırma çalışması yapılacaktır.							
Performans Göstergeleri	Hedef (2016 Yılı)	Gerçekleşme				Yılsonu Gerçekleşme	Hedefin Gerçekleşme Oranı	Hedefin Sapma Oranı
		1.Çeyrek	2.Çeyrek	3.Çeyrek	4.Çeyrek			
Eğitimden Faydalanan Vatandaş Sayısı (Adet)	2.000	85	85	85	85	340	17	-83
Tanım	3.3.3. Toplumsal cinsiyete duyarlılık kapsamında eğitimler verilmesi							
Göstergenin Kaynağı	2016 Performans Programı							
Performans Sonuçlarının Analizi	-%83 Sapma							
Sapmanın Nedeni	Yeni belirlenmiş hedef olmasından dolayı eğitim planlaması eksik yapılmıştır.							
Sapmaya Karşı Alınacak Önlemler	2017 Performans programında daha planlı hedef belirlenmiştir.							
Faaliyet Maliyeti	2016 Yılı Performans Programında Öngörülen Maliyet					Gerçekleşen Maliyet		
3.3.1.	520.000,00 TL					662.769,06 TL		
3.3.3.	1.156.000,00 TL					795.986,20 TL		
3.3.3.	20.000,00 TL					0,00 TL		

5.1

## SAĞLIK İŞLERİ MÜDÜRLÜĞÜ

Amaç	5. Çevre bilinci ve halk sağlığı konusunda tüm risk faktörlerinin belirlenip bertaraf edilmesi için önlemler alınarak güvenli, sağlıklı ve yaşanabilir kentsel çevrenin sürdürülebilirliğinin sağlanması							
Hedef	5.1. Beylikdüzü halkına koruyucu halk sağlığı kapsamında bilgilendirme yapılması ve sağlık hizmeti verilmesinin sağlanması							
Performans Hedefi	5.1. Beylikdüzü halkına koruyucu halk sağlığı kapsamında bilgilendirme yapılması ve sağlık hizmeti verilmesinin sağlanması							
Performans Göstergeleri	Hedef (2016 Yılı)	Gerçekleşme				Yılsonu Gerçekleşme	Hedefin Gerçekleşme Oranı	Hedefin Sapma Oranı
		1.Çeyrek	2.Çeyrek	3.Çeyrek	4.Çeyrek			
Hizmetlerden Memnuniyet Oranı (%)	100	94	99	100	100	98	98	-2
Tanım	5.1.1. Hasta bakım hizmetlerinin verilmesi							
Göstergenin Kaynağı	2016 Performans Programı							
Performans Sonuçlarının Analizi	-%2 Sapma							
Sapmanın Nedeni	Memnuniyet oranının çok yüksek hedeflenmesi.							
Sapmaya Karşı Alınacak Önlemler	Hedef %100 tutulduğu için hedefe ulaşmada hizmetlerin kalitesini artırma çalışması yapılacaktır.							
Performans Göstergeleri	Hedef (2016 Yılı)	Gerçekleşme				Yılsonu Gerçekleşme	Hedefin Gerçekleşme Oranı	Hedefin Sapma Oranı
		1.Çeyrek	2.Çeyrek	3.Çeyrek	4.Çeyrek			
Nakledilen Toplam Hasta Sayısı (Adet)	4.000	2.782	3.188	2.679	2.888	11.537	288	188
Tanım	5.1.2. Hasta nakillerinin gerçekleştirilmesi							
Göstergenin Kaynağı	2016 Performans Programı							
Performans Sonuçlarının Analizi	+%188 Sapma							
Sapmanın Nedeni	Nakil hizmetlerinin bilinirliğinin artması, nakil araç kapasitesinin artırılması ve nakil taleplerine etkin bir şekilde cevap verilmesi.							
Sapmaya Karşı Alınacak Önlemler	2017 Performans programında hedef yükseltilmiştir.							
Performans Göstergeleri	Hedef (2016 Yılı)	Gerçekleşme				Yılsonu Gerçekleşme	Hedefin Gerçekleşme Oranı	Hedefin Sapma Oranı
		1.Çeyrek	2.Çeyrek	3.Çeyrek	4.Çeyrek			
Hizmetlerden Memnuniyet Oranı (%)	100	96	96	100	93	96	96	-4
Tanım	5.1.3. Koruyucu halk sağlığı hizmetlerinin verilmesi							
Göstergenin Kaynağı	2016 Performans Programı							
Performans Sonuçlarının Analizi	-%4 Sapma							
Sapmanın Nedeni	Memnuniyet oranının çok yüksek hedeflenmesi.							
Sapmaya Karşı Alınacak Önlemler	Hedef %100 tutulduğu için hedefe ulaşmada hizmetlerin kalitesini artırma çalışması yapılacaktır.							
Faaliyet Maliyeti	2016 Yılı Performans Programında Öngörülen Maliyet					Gerçekleşen Maliyet		
5.1.1.	810.000,00 TL					748.112,57 TL		
5.1.2.	1.054.000,00 TL					657.208,74 TL		
5.1.3.	650.000,00 TL					1.428.473,59 TL		



STRATEJİ GELİŞTİRME MÜDÜRLÜĞÜ

2.1

STRATEJİ GELİŞTİRME MÜDÜRLÜĞÜ

Amaç	2. En üst düzeyde sosyal örgütlenmeyi gerçekleştirerek hemşehri hukukunun geliştirilmesi							
Hedef	2.1. Kurumun ve vizyonunun ulusal ve uluslar arası platformlarda tanınmasını sağlayacak konseptler geliştirilmesi							
Performans Hedefi	2.1. Kurumun ve vizyonunun ulusal ve uluslar arası platformlarda tanınmasını sağlayacak konseptler geliştirilmesi							
Performans Göstergeleri	Hedef (2016 Yılı)	Gerçekleşme				Yılsonu Gerçekleşme	Hedefin Gerçekleşme Oranı	Hedefin Sapma Oranı
		1.Çeyrek	2.Çeyrek	3.Çeyrek	4.Çeyrek			
Hazırlanan Rapor Sayısı (Adet)	12	3	5	4	4	16	133	33
Tanım	2.1.1. Proje değerlendirme raporlama çalışmalarının yapılması							
Göstergenin Kaynağı	2016 Performans Programı							
Performans Sonuçlarının Analizi	+%33 Sapma							
Sapmanın Nedeni	Kurum içi ve kurum dışı taleplere istinaden yapılan çalışmalar olması.							
Sapmaya Karşı Alınacak Önlemler								
Performans Göstergeleri	Hedef (2016 Yılı)	Gerçekleşme				Yılsonu Gerçekleşme	Hedefin Gerçekleşme Oranı	Hedefin Sapma Oranı
		1.Çeyrek	2.Çeyrek	3.Çeyrek	4.Çeyrek			
Öneri Hazırlanan Dosya Sayısı (Adet)	3	1	-	-	2	3	100	0
Tanım	2.1.2. Yeni hizmet fırsatlarının belirlenmesi							
Göstergenin Kaynağı	2016 Performans Programı							
Performans Sonuçlarının Analizi	Hedefe varılmıştır.							
Sapmanın Nedeni								
Sapmaya Karşı Alınacak Önlemler								
Performans Göstergeleri	Hedef (2016 Yılı)	Gerçekleşme				Yılsonu Gerçekleşme	Hedefin Gerçekleşme Oranı	Hedefin Sapma Oranı
		1.Çeyrek	2.Çeyrek	3.Çeyrek	4.Çeyrek			
Üretilen Proje Sayısı (Adet)	12	3	7	-	1	11	92	-8
Tanım	2.1.3. Yeni projeler üretilmesi							
Göstergenin Kaynağı	2016 Performans Programı							
Performans Sonuçlarının Analizi	-%8 Sapma							
Sapmanın Nedeni	Hibe makamlarınca açılan mali destek programlarının uygunluğu denetlenerek başvuru yapılmaktadır.							
Sapmaya Karşı Alınacak Önlemler								
Performans Göstergeleri	Hedef (2016 Yılı)	Gerçekleşme				Yılsonu Gerçekleşme	Hedefin Gerçekleşme Oranı	Hedefin Sapma Oranı
		1.Çeyrek	2.Çeyrek	3.Çeyrek	4.Çeyrek			
Yürütülen Proje Sayısı (Adet)	4	2	-	1	1	4	100	0
Tanım	2.1.4. AB, Kalkınma Ajansı vb. mali kaynaklar için proje başvurularının yapılarak mali destek sağlanacak projelerin yürütülmesi							
Göstergenin Kaynağı	2016 Performans Programı							
Performans Sonuçlarının Analizi	Hedefe varılmıştır.							
Sapmanın Nedeni								
Sapmaya Karşı Alınacak Önlemler								
Faaliyet Maliyeti	2016 Yılı Performans Programında Öngörülen Maliyet				Gerçekleşen Maliyet			
2.1.1.	52.000,00 TL				148.940,75 TL			
2.1.2.	50.000,00 TL				217.380,75 TL			
2.1.3.	146.000,00 TL				196.095,76 TL			
2.1.4.	174.000,00 TL				192.698,64 TL			



7.2

## STRATEJİ GELİŞTİRME MÜDÜRLÜĞÜ

Amaç	7. Oluşturduğumuz projelerle marka kent vizyonumuzun hayata geçirilmesi							
Hedef	7.2. Marka kent eylem planının hayata geçirilmesi							
Performans Hedefi	7.2. Marka kent eylem planının hayata geçirilmesi							
Performans Göstergeleri	Hedef (2016 Yılı)	Gerçekleşme				Yılsonu Gerçekleşme	Hedefin Gerçekleşme Oranı	Hedefin Sapma Oranı
		1.Çeyrek	2.Çeyrek	3.Çeyrek	4.Çeyrek			
Planın Gerçekleşme Oranı (%)	75	10	10	20	20	60	80	-20
Tanım	7.2.1. Marka kent eylem planının oluşturulması							
Göstergenin Kaynağı	2016 Performans Programı							
Performans Sonuçlarının Analizi	-%20 Sapma							
Sapmanın Nedeni	Kurumiçi talep edilen revizyonların yapılması.							
Sapmaya Karşı Alınacak Önlemler								
Faaliyet Maliyeti	2016 Yılı Performans Programında Öngörülen Maliyet				Gerçekleşen Maliyet			
7.2.1.	123.000,00 TL				364.290,75 TL			

8.1

## STRATEJİ GELİŞTİRME MÜDÜRLÜĞÜ

Amaç	8. Kurumsal kapasitenin artırılması							
Hedef	8.1. Kurum içinde mevzuata uyumluluk gözetilerek, iç kontrol standartları kapsamında kurumsallaşmanın sağlanması							
Performans Hedefi	8.1. Kurum içinde mevzuata uyumluluk gözetilerek, iç kontrol standartları kapsamında kurumsallaşmanın sağlanması							
Performans Göstergeleri	Hedef (2016 Yılı)	Gerçekleşme				Yılsonu Gerçekleşme	Hedefin Gerçekleşme Oranı	Hedefin Sapma Oranı
		1.Çeyrek	2.Çeyrek	3.Çeyrek	4.Çeyrek			
Sistemin Gerçekleşme Oranı (%)	100	-	-	-	-	0	0	-100
Tanım	8.1.1. İç kontrol sisteminin oluşturulması							
Göstergenin Kaynağı	2016 Performans Programı							
Performans Sonuçlarının Analizi	-%100 Sapma							
Sapmanın Nedeni	Faaliyet, Mali Hizmetler Müdürlüğünün görev ve yetki alanına geçmiştir.							
Sapmaya Karşı Alınacak Önlemler								
Performans Göstergeleri	Hedef (2016 Yılı)	Gerçekleşme				Yılsonu Gerçekleşme	Hedefin Gerçekleşme Oranı	Hedefin Sapma Oranı
		1.Çeyrek	2.Çeyrek	3.Çeyrek	4.Çeyrek			
Sistem Kapsamında Yapılan Gözetim Sayısı (Adet)	6	-	-	-	-	0	0	-100
Tanım	8.1.2. İç kontrol eylem planı izleme ve yönlendirme sisteminin kurulması							
Göstergenin Kaynağı	2016 Performans Programı							
Performans Sonuçlarının Analizi	-%100 Sapma							
Sapmanın Nedeni	Faaliyet, Mali Hizmetler Müdürlüğünün görev ve yetki alanına geçmiştir.							
Sapmaya Karşı Alınacak Önlemler								
Performans Göstergeleri	Hedef (2016 Yılı)	Gerçekleşme				Yılsonu Gerçekleşme	Hedefin Gerçekleşme Oranı	Hedefin Sapma Oranı
		1.Çeyrek	2.Çeyrek	3.Çeyrek	4.Çeyrek			
Sistemin Gerçekleşme Oranı (%)	60	-	-	-	-	0	0	-100
Tanım	8.1.3. Süreç yönetim sistemi çalışmalarının yapılması							
Göstergenin Kaynağı	2016 Performans Programı							
Performans Sonuçlarının Analizi	-100 Sapma							
Sapmanın Nedeni	Faaliyet, Mali Hizmetler Müdürlüğünün görev ve yetki alanına geçmiştir.							
Sapmaya Karşı Alınacak Önlemler								
Performans Göstergeleri	Hedef (2016 Yılı)	Gerçekleşme				Yılsonu Gerçekleşme	Hedefin Gerçekleşme Oranı	Hedefin Sapma Oranı
		1.Çeyrek	2.Çeyrek	3.Çeyrek	4.Çeyrek			
Hazırlanan Rapor Sayısı (Adet)	1	-	-	-	-	0	0	-100
Tanım	8.1.4. İdare faaliyet raporlarının hazırlanması							
Göstergenin Kaynağı	2016 Performans Programı							
Performans Sonuçlarının Analizi	-%100 Sapma							
Sapmanın Nedeni	Faaliyet, Mali Hizmetler Müdürlüğü'nün görev ve yetki alanına geçmiştir.							
Sapmaya Karşı Alınacak Önlemler								
Performans Göstergeleri	Hedef (2016 Yılı)	Gerçekleşme				Yılsonu Gerçekleşme	Hedefin Gerçekleşme Oranı	Hedefin Sapma Oranı
		1.Çeyrek	2.Çeyrek	3.Çeyrek	4.Çeyrek			
Yapılan Kontrol Sayısı (Adet)	4	-	-	-	-	0	0	-100
Tanım	8.1.5. Kalite yönetim sisteminin öngördüğü kontrol ve takiplerinin yapılması							
Göstergenin Kaynağı	2016 Performans Programı							
Performans Sonuçlarının Analizi	-%100 Sapma							
Sapmanın Nedeni	Faaliyet, Mali Hizmetler Müdürlüğü'nün görev ve yetki alanına geçmiştir.							
Sapmaya Karşı Alınacak Önlemler								



Performans Göstergeleri	Hedef (2016 Yılı)	Gerçekleşme				Yılsonu Gerçekleşme	Hedefin Gerçekleşme Oranı	Hedefin Sapma Oranı
		1.Çeyrek	2.Çeyrek	3.Çeyrek	4.Çeyrek			
Hazırlanan Planın Uygulanma Oranı (%)	20	-	-	-	-	0	0	-100
Tanım	8.1.6. Stratejik planın uygulanması							
Göstergenin Kaynağı	2016 Performans Programı							
Performans Sonuçlarının Analizi	-%100 Sapma							
Sapmanın Nedeni	Faaliyet, Mali Hizmetler Müdürlüğü'nün görev ve yetki alanına geçmiştir.							
Sapmaya Karşı Alınacak Önlemler								
Performans Göstergeleri	Hedef (2016 Yılı)	Gerçekleşme				Yılsonu Gerçekleşme	Hedefin Gerçekleşme Oranı	Hedefin Sapma Oranı
		1.Çeyrek	2.Çeyrek	3.Çeyrek	4.Çeyrek			
Hazırlanan Programın Uygulanma Oranı (%)	80	-	-	-	-	0	0	-100
Tanım	8.1.7. Performans programının hazırlanması							
Göstergenin Kaynağı	2016 Performans Programı							
Performans Sonuçlarının Analizi	-%100 Sapma							
Sapmanın Nedeni	Faaliyet, Mali Hizmetler Müdürlüğü'nün görev ve yetki alanına geçmiştir.							
Sapmaya Karşı Alınacak Önlemler								
Performans Göstergeleri	Hedef (2016 Yılı)	Gerçekleşme				Yılsonu Gerçekleşme	Hedefin Gerçekleşme Oranı	Hedefin Sapma Oranı
		1.Çeyrek	2.Çeyrek	3.Çeyrek	4.Çeyrek			
Hazırlanan Eylem Planının Gerçekleşme Oranı (%)	75	-	-	-	-	0	0	-100
Tanım	8.1.8. Kamu hizmet standartları eylem planı hazırlanması ve sürekli güncellenmesi							
Göstergenin Kaynağı	2016 Performans Programı							
Performans Sonuçlarının Analizi	-%100 Sapma							
Sapmanın Nedeni	Faaliyet, Mali Hizmetler Müdürlüğü'nün görev ve yetki alanına geçmiştir.							
Sapmaya Karşı Alınacak Önlemler								
Performans Göstergeleri	Hedef (2016 Yılı)	Gerçekleşme				Yılsonu Gerçekleşme	Hedefin Gerçekleşme Oranı	Hedefin Sapma Oranı
		1.Çeyrek	2.Çeyrek	3.Çeyrek	4.Çeyrek			
Hazırlanan Rapor Sayısı (Adet)	12	-	-	-	-	0	0	-100
Tanım	8.1.9. Toplumsal cinsiyete duyarlı bütçeleme sisteminin takibinin ve raporlamasının yapılması							
Göstergenin Kaynağı	2016 Performans Programı							
Performans Sonuçlarının Analizi	-%100 Sapma							
Sapmanın Nedeni	Faaliyet, Mali Hizmetler Müdürlüğü'nün görev ve yetki alanına geçmiştir.							
Sapmaya Karşı Alınacak Önlemler								
Faaliyet Maliyeti		2016 Yılı Performans Programında Öngörülen Maliyet				Gerçekleşen Maliyet		
8.1.1		85.000,00 TL				0,00 TL		
8.1.2		92.000,00 TL				0,00 TL		
8.1.3		98.000,00 TL				0,00 TL		
8.1.4		90.000,00 TL				0,00 TL		
8.1.5		87.000,00 TL				0,00 TL		
8.1.6		72.000,00 TL				0,00 TL		
8.1.7		90.000,00 TL				0,00 TL		
8.1.8		113.000,00 TL				0,00 TL		
8.1.9		128.000,00 TL				0,00 TL		

## TEFTİŞ KURULU MÜDÜRLÜĞÜ

### TEFTİŞ KURULU MÜDÜRLÜĞÜ

Amaç	8. Kurumsal kapasitenin artırılması							
Stratejik Hedef	8.11. Denetim süreçlerinin etkinleştirilmesi							
Performans Hedefi	8.11. Denetim süreçlerinin etkinleştirilmesi							
Performans Göstergeleri	Hedef (2016 Yılı)	Gerçekleşme				Yılsonu Gerçekleşme	Hedefin Gerçekleşme Oranı	Hedefin Sapma Oranı
		1.Çeyrek	2.Çeyrek	3.Çeyrek	4.Çeyrek			
Teftiş İşlemlerinin Zamanında Tamamlanma Oranı (%)	100	25	25	25	25	100	100	0
Tanım	8.11.1. Belediyede gerekli olan teftiş, denetim, inceleme, araştırma, soruşturma ve Başkanlık Makamınca verilen diğer işlemlerin yürütülmesi							
Göstergenin Kaynağı	2016 Performans Programı							
Performans Sonuçlarının Analizi	Hedefe varılmıştır.							
Sapmanın Nedeni								
Sapmaya Karşı Alınacak Önlemler								
Faaliyet Maliyeti		2016 Yılı Performans Programında Öngörülen Maliyet				Gerçekleşen Maliyet		
8.11.1.		423.000,00 TL				172.377,64 TL		

8.11

## VETERİNER İŞLERİ MÜDÜRLÜĞÜ

## VETERİNER İŞLERİ MÜDÜRLÜĞÜ

5.2

Performans Göstergeleri	Hedef (2016 Yılı)	Gerçekleşme				Yılsonu Gerçekleşme	Hedefin Gerçekleşme Oranı	Hedefin Sapma Oranı
		1.Çeyrek	2.Çeyrek	3.Çeyrek	4.Çeyrek			
Amaç	5. Çevre bilinci ve halk sağlığı konusunda tüm risk faktörlerinin belirlenip bertaraf edilmesi için önlemler alınarak güvenli, sağlıklı ve yaşanabilir kentsel çevrenin sürdürülebilirliğinin sağlanması							
Hedef	5.2. Hayvan refahının üst düzeye taşınması ve hayvandan kaynaklı hastalıkların önüne geçilmesi							
Performans Hedefi	5.2. Hayvan refahının üst düzeye taşınması ve hayvandan kaynaklı hastalıkların önüne geçilmesi							
Kısırlaştırılan Sokak Hayvan Sayısı (Adet)	600	304	241	192	142	879	147	47
Tanım	5.2.1. Sokak hayvanlarının toplanması kısırlaştırılması ve postoperatif takipleri							
Göstergenin Kaynağı	2016 Performans Programı							
Performans Sonuçlarının Analizi	+%47 Sapma							
Sapmanın Nedeni	Tahmin edilenden daha fazla kedi kısırlaştırma operasyonu yapılması.							
Sapmaya Karşı Alınacak Önlemler	Kısırlaştırma oranlarındaki fazlalık, bir sonraki sene tahminlerinin tutturulmasına öncülük edecektir.							
Rehabilitasyonu Tamamlanan Sokak Hayvanı Sayısı (Adet)	600	254	149	137	108	648	108	8
Tanım	5.2.2. Kısırlaştırılan sokak hayvanlarının kuduz hastalığına karşı aşılınmaları, çip ve kulak küpesiyle işaretlenmesiyle rehabilitasyon sürecinin tamamlanması							
Göstergenin Kaynağı	2016 Performans Programı							
Performans Sonuçlarının Analizi	+%8 Sapma							
Sapmanın Nedeni	Tahmin edilenden daha fazla kedi kısırlaştırma operasyonu yapılması.							
Sapmaya Karşı Alınacak Önlemler	Kısırlaştırma oranlarındaki fazlalık, bir sonraki sene tahminlerinin tutturulmasına öncülük edecektir.							
Bırakılan Sokak Hayvan Sayısı (Adet)	500	231	294	235	195	955	191	91
Tanım	5.2.3. Rehabilitasyon süreci tamamlanmış sokak hayvanlarının 5199/6 sayılı kanuna göre yerine bırakılması							
Göstergenin Kaynağı	2016 Performans Programı							
Performans Sonuçlarının Analizi	+%91 Sapma							
Sapmanın Nedeni	Tahmin edilenden daha fazla kedi kısırlaştırma operasyonu yapılması.							
Sapmaya Karşı Alınacak Önlemler	Kısırlaştırma oranlarındaki fazlalık, bir sonraki sene tahminlerinin tutturulmasına öncülük edecektir.							
Sahiplendirilen Sokak Hayvanı Sayısı (Adet)	300	83	91	70	49	293	98	-2
Tanım	5.2.4. Sahipsiz sokak hayvanlarının sahiplendirilmesi							
Göstergenin Kaynağı	2016 Performans Programı							
Performans Sonuçlarının Analizi	-%2 Sapma							
Sapmanın Nedeni								
Sapmaya Karşı Alınacak Önlemler								
Yapılan Kuduz Aşılama Sayısı (Adet)	1.750	322	255	195	203	975	56	44
Tanım	5.2.5. İlçe sınırları içinde kuduzla mücadele kapsamında çeşitli çalışmaların yapılması							
Göstergenin Kaynağı	2016 Performans Programı							
Performans Sonuçlarının Analizi	-%44 Sapma							
Sapmanın Nedeni	2016 yılı içinde kuduz aşı kampanyası düzenlenmemesi.							
Sapmaya Karşı Alınacak Önlemler	2017 yılında kuduz aşılama çalışmaları ile ilgili kampanya programa alınmıştır.							
Müşahede Altına Alınan Sokak Hayvanı Sayısı (Adet)	50	3	6	-	6	15	30	-70
Tanım	5.2.6. Isırma vakalarında ihbarın değerlendirilmesi, gerekli müşahede işlemlerinin başlatılması							
Göstergenin Kaynağı	2016 Performans Programı							
Performans Sonuçlarının Analizi	-%70 Sapma							
Sapmanın Nedeni								
Sapmaya Karşı Alınacak Önlemler								



Performans Göstergeleri	Hedef (2016 Yılı)	Gerçekleşme				Yılsonu Gerçekleşme	Hedefin Gerçekleşme Oranı	Hedefin Sapma Oranı
		1.Çeyrek	2.Çeyrek	3.Çeyrek	4.Çeyrek			
Barınak Hizmeti Verilen Sokak Hayvanı Sayısı (Adet)	1.000	951	856	829	868	868	87	-13
Tanım	5.2.7. Sokak hayvanlarının barınak hizmetlerinin verilmesi							
Göstergenin Kaynağı	2016 Performans Programı							
Performans Sonuçlarının Analizi	-%13 Sapma							
Sapmanın Nedeni	Kanuna göre Rehabilitasyon sonucu hayvanların yerine bırakılma zorunluluğu ve sahiplendirilen hayvanlar.							
Sapmaya Karşı Alınacak Önlemler	Konulacak hedef rakamın minimize edilmesi.							
Performans Göstergeleri	Hedef (2016 Yılı)	Gerçekleşme				Yılsonu Gerçekleşme	Hedefin Gerçekleşme Oranı	Hedefin Sapma Oranı
		1.Çeyrek	2.Çeyrek	3.Çeyrek	4.Çeyrek			
Tedavi Edilen Sokak Hayvanı Sayısı (Adet)	1.000	431	513	406	368	1.718	172	72
Tanım	5.2.8. Hasta ve yaralı sokak hayvanlarının tedavi hizmetlerinin yapılması							
Göstergenin Kaynağı	2016 Performans Programı							
Performans Sonuçlarının Analizi	+%72 Sapma							
Sapmanın Nedeni	Ekip sayımızın artarak daha fazla hasta hayvana ulaşmak. Halkın bilinçlendirilmesi ile daha fazla hasta ihbarı almak.							
Sapmaya Karşı Alınacak Önlemler	Bu verilerin ışığında tahminlerimizin revize edilmesi.							
Performans Göstergeleri	Hedef (2016 Yılı)	Gerçekleşme				Yılsonu Gerçekleşme	Hedefin Gerçekleşme Oranı	Hedefin Sapma Oranı
		1.Çeyrek	2.Çeyrek	3.Çeyrek	4.Çeyrek			
Ölü Olup Bertaraf Edilen Sokak Hayvanı Sayısı (Adet)	40	30	28	25	14	97	243	143
Tanım	5.2.9. Bölgede ölen hayvanların bertarafı işlemleri							
Göstergenin Kaynağı	2016 Performans Programı							
Performans Sonuçlarının Analizi	+%143 Sapma							
Sapmanın Nedeni								
Sapmaya Karşı Alınacak Önlemler								
Performans Göstergeleri	Hedef (2016 Yılı)	Gerçekleşme				Yılsonu Gerçekleşme	Hedefin Gerçekleşme Oranı	Hedefin Sapma Oranı
		1.Çeyrek	2.Çeyrek	3.Çeyrek	4.Çeyrek			
Beslenen Sokak Hayvanı Sayısı (Adet)	1.750	1.750	1.750	1.750	1.750	1.750	100	0
Tanım	5.2.10. Sokak hayvanlarının barınak içi ve barınak dışı beslenmeleri çalışmalarının yapılması							
Göstergenin Kaynağı	2016 Performans Programı							
Performans Sonuçlarının Analizi	Hedefe varılmıştır.							
Sapmanın Nedeni								
Sapmaya Karşı Alınacak Önlemler								
Performans Göstergeleri	Hedef (2016 Yılı)	Gerçekleşme				Yılsonu Gerçekleşme	Hedefin Gerçekleşme Oranı	Hedefin Sapma Oranı
		1.Çeyrek	2.Çeyrek	3.Çeyrek	4.Çeyrek			
Yapılan Eğitim ve Bilgilendirme Sayısı (Adet)	20	-	6	-	-	6	30	-70
Tanım	5.2.11. Birim hizmetleri ile alakalı eğitim ve bilgilendirme çalışmaları yapılması							
Göstergenin Kaynağı	2016 Performans Programı							
Performans Sonuçlarının Analizi	-%70 Sapma							
Sapmanın Nedeni	Eğitim verilmesi planlanan okulların fiziki şartlarının eğitim süresince tamamlanamaması.							
Sapmaya Karşı Alınacak Önlemler								
Performans Göstergeleri	Hedef (2016 Yılı)	Gerçekleşme				Yılsonu Gerçekleşme	Hedefin Gerçekleşme Oranı	Hedefin Sapma Oranı
		1.Çeyrek	2.Çeyrek	3.Çeyrek	4.Çeyrek			
Kent Zararlıları ile Mücadele Kapsamında Yapılan İlaçlama Sayısı (Adet)	100	63	34	72	54	223	223	123
Tanım	5.2.12. Kamu binalarının, okul, cami, Pazar yeri, aile sağlık merkezlerinin kent zararlıları ile mücadele kapsamında ilaçlanma çalışmalarının yapılması							
Göstergenin Kaynağı	2016 Performans Programı							
Performans Sonuçlarının Analizi	+%123 Sapma							
Sapmanın Nedeni	Beklenenden fazla talebin gelmesi.							
Sapmaya Karşı Alınacak Önlemler								
Performans Göstergeleri	Hedef (2016 Yılı)	Gerçekleşme				Yılsonu Gerçekleşme	Hedefin Gerçekleşme Oranı	Hedefin Sapma Oranı
		1.Çeyrek	2.Çeyrek	3.Çeyrek	4.Çeyrek			
Gerçekleştirme Oranı (%)	100	25	9	41	25	100	100	0
Tanım	5.2.13. Kamu binalarının, okul, cami, pazar yeri, aile sağlık merkezlerinin, umumi tuvaletlerin enfeksiyon ve bulaşıcı hastalıklara karşı dezenfeksiyon çalışmalarının yapılması							
Göstergenin Kaynağı	2016 Performans Programı							
Performans Sonuçlarının Analizi	Hedefe varılmıştır.							
Sapmanın Nedeni								
Sapmaya Karşı Alınacak Önlemler								



Performans Göstergeleri	Hedef (2016 Yılı)	Gerçekleşme				Yılsonu Gerçekleşme	Hedefin Gerçekleşme Oranı	Hedefin Sapma Oranı
		1.Çeyrek	2.Çeyrek	3.Çeyrek	4.Çeyrek			
Rezidüel İlaçlama Çalışmaları Sayısı (Adet)	2.500	527	2.301	2.008	-	4.836	193	93
Tanım	5.2.14. Kent zararlıları ile mücadele kapsamında üreme kaynaklarının tespiti ve rezidüel ilaçlama çalışmaları ve programlarının yapılması							
Göstergenin Kaynağı	2016 Performans Programı							
Performans Sonuçlarının Analizi	+%93 Sapma							
Sapmanın Nedeni	2016 yılında Rezidüel ilaçlama çalışmalarının ilk defa yapılmaya başlanması ve yeni bir çok larva kaynağının ekiplerimizce tespiti.							
Sapmaya Karşı Alınacak Önlemler								

Performans Göstergeleri	Hedef (2016 Yılı)	Gerçekleşme				Yılsonu Gerçekleşme	Hedefin Gerçekleşme Oranı	Hedefin Sapma Oranı
		1.Çeyrek	2.Çeyrek	3.Çeyrek	4.Çeyrek			
İşlem Sayısı (Adet)	20	-	-	20	-	20	100	0
Tanım	5.2.15. Kurbanlık alanların ilaçlanma ve dezenfeksiyon işlemlerinin yapılması							
Göstergenin Kaynağı	2016 Performans Programı							
Performans Sonuçlarının Analizi	Hedefe varılmıştır.							
Sapmanın Nedeni								
Sapmaya Karşı Alınacak Önlemler								

Faaliyet Maliyeti	2016 Yılı Performans Programında Öngörülen Maliyet	Gerçekleşen Maliyet
5.2.1	354.000,00 TL	443.613,77 TL
5.2.2	171.900,00 TL	192.853,90 TL
5.2.3	91.000,00 TL	132.854,90 TL
5.2.4	94.000,00 TL	132.853,90 TL
5.2.5	114.000,00 TL	172.853,90 TL
5.2.6	160.000,00 TL	172.853,90 TL
5.2.7	685.000,00 TL	698.185,14 TL
5.2.8	392.038,00 TL	431.390,28 TL
5.2.9	17.000,00 TL	142.853,90 TL
5.2.10	335.000,00 TL	335.441,30 TL
5.2.11	179.000,00 TL	189.533,43 TL
5.2.12	198.000,00 TL	232.853,90 TL
5.2.13	154.000,00 TL	232.853,90 TL
5.2.14	231.000,00 TL	299.869,59 TL
5.2.15	137.000,00 TL	142.347,47 TL

## VETERİNER İŞLERİ MÜDÜRLÜĞÜ

Amaç	5. Çevre bilinci ve halk sağlığı konusunda tüm risk faktörlerinin belirlenip bertaraf edilmesi için önlemler alınarak güvenli, sağlıklı ve yaşanabilir kentsel çevrenin sürdürülebilirliğinin sağlanması							
Hedef	5.7. Güvenli gıda ve duyarlı esnaf farkındalığı yaratarak sağlıklı bir toplum oluşturulması							
Performans Hedefi	5.7. Güvenli gıda ve duyarlı esnaf farkındalığı yaratarak sağlıklı bir toplum oluşturulması							
Performans Göstergeleri	Hedef (2016 Yılı)	Gerçekleşme				Yılsonu Gerçekleşme	Hedefin Gerçekleşme Oranı	Hedefin Sapma Oranı
		1.Çeyrek	2.Çeyrek	3.Çeyrek	4.Çeyrek			
Yapılan Seminer ve Konferans Sayısı (Adet)	2	-	-	-	-	0	0	-100
Tanım	Gıda güvenliği ve hijyenle alakalı eğitici seminer ve konferanslar düzenleyerek ve el broşürleri hazırlayarak konunun öneminin kamuoyunda duyarlılığının sağlanması							
Göstergenin Kaynağı	2016 Performans Programı							
Performans Sonuçlarının Analizi	-%100 Sapma							
Sapmanın Nedeni								
Sapmaya Karşı Alınacak Önlemler								
Faaliyet Maliyeti	2016 Yılı Performans Programında Öngörülen Maliyet				Gerçekleşen Maliyet			
5.7.1.	92.062,00 TL				0,00 TL			



## YAZI İŞLERİ MÜDÜRLÜĞÜ

2.2

## YAZI İŞLERİ MÜDÜRLÜĞÜ

Amaç	2. En üst düzeyde sosyal örgütlenmeyi gerçekleştirerek hemşehri hukukunun geliştirilmesi							
Hedef	2.2. Evlendirme uygulamamızla fark yaratan belediye olunması							
Performans Hedefi	2.2. Evlendirme uygulamamızla fark yaratan belediye olunması							
Performans Göstergeleri	Hedef (2016 Yılı)	Gerçekleşme				Yılsonu Gerçekleşme	Hedefin Gerçekleşme Oranı	Hedefin Sapma Oranı
		1.Çeyrek	2.Çeyrek	3.Çeyrek	4.Çeyrek			
Gerçekleştirme Oranı (%)	85	30	25	20	10	85	100	0
Tanım	2.2.1. Nikah işlemlerinin yürütülmesi							
Göstergenin Kaynağı	2016 Performans Programı							
Performans Sonuçlarının Analizi	Hedefe varılmıştır.							
Sapmanın Nedeni								
Sapmaya Karşı Alınacak Önlemler								
Faaliyet Maliyeti	2016 Yılı Performans Programında Öngörülen Maliyet				Gerçekleşen Maliyet			
2.2.1.	603.400,00 TL				485.115,90 TL			

8.6

## YAZI İŞLERİ MÜDÜRLÜĞÜ

Amaç	8. Kurumsal kapasitenin artırılması							
Hedef	8.6. Yürütme ve Karar organına sunulan hizmetlerin kalite ve hızını arttırmak							
Performans Hedefi	8.6. Yürütme ve Karar organına sunulan hizmetlerin kalite ve hızını arttırmak							
Performans Göstergeleri	Hedef (2016 Yılı)	Gerçekleşme				Yılsonu Gerçekleşme	Hedefin Gerçekleşme Oranı	Hedefin Sapma Oranı
		1.Çeyrek	2.Çeyrek	3.Çeyrek	4.Çeyrek			
Yürütülen İşlem Sayısı (Adet)	210	34	44	26	37	141	67	-33
Tanım	8.6.1. Meclis gündeminin hazırlanması, ilan edilmesi ve meclis işlemlerinin yürütülmesi							
Göstergenin Kaynağı	2016 Performans Programı							
Performans Sonuçlarının Analizi	-%33 Sapma							
Sapmanın Nedeni	Planlanandan az talebin olması.							
Sapmaya Karşı Alınacak Önlemler								
Performans Göstergeleri	Hedef (2016 Yılı)	Gerçekleşme				Yılsonu Gerçekleşme	Hedefin Gerçekleşme Oranı	Hedefin Sapma Oranı
		1.Çeyrek	2.Çeyrek	3.Çeyrek	4.Çeyrek			
Yapılan İşlem Sayısı (Adet)	660	204	242	159	207	812	123	23
Tanım	8.6.2. Encümen gündeminini hazırlanması ve encümen işlemlerinin yürütülmesi							
Göstergenin Kaynağı	2016 Performans Programı							
Performans Sonuçlarının Analizi	+%23 Sapma							
Sapmanın Nedeni	Müdürlüklerden gelen taleplerin fazla olması.							
Sapmaya Karşı Alınacak Önlemler								
Performans Göstergeleri	Hedef (2016 Yılı)	Gerçekleşme				Yılsonu Gerçekleşme	Hedefin Gerçekleşme Oranı	Hedefin Sapma Oranı
		1.Çeyrek	2.Çeyrek	3.Çeyrek	4.Çeyrek			
Gerçekleştirilen İşlem Sayısı (Adet)	28.315	17.448	12.256	10.117	19.397	59.218	209	109
Tanım	8.6.3. Gelen evrak işlemlerinin yapılması							
Göstergenin Kaynağı	2016 Performans Programı							
Performans Sonuçlarının Analizi	+%109 Sapma							
Sapmanın Nedeni	Kurum ve vatandaş taleplerinin fazla olması.							
Sapmaya Karşı Alınacak Önlemler								
Performans Göstergeleri	Hedef (2016 Yılı)	Gerçekleşme				Yılsonu Gerçekleşme	Hedefin Gerçekleşme Oranı	Hedefin Sapma Oranı
		1.Çeyrek	2.Çeyrek	3.Çeyrek	4.Çeyrek			
Gerçekleştirilen İşlem Sayısı (Adet)	13.378	6.091	4.319	3.374	4.358	18.142	136	36
Tanım	8.6.4. Giden evrak işlemlerinin yapılması							
Göstergenin Kaynağı	2016 Performans Programı							
Performans Sonuçlarının Analizi	+%36 Sapma							
Sapmanın Nedeni	Kurum ve vatandaş taleplerinin fazla olması							
Sapmaya Karşı Alınacak Önlemler								
Faaliyet Maliyeti	2016 Yılı Performans Programında Öngörülen Maliyet				Gerçekleşen Maliyet			
8.6.1.	295.250,00 TL				323.643,26 TL			
8.6.2.	295.250,00 TL				316.149,91 TL			
8.6.3.	576.500,00 TL				314.339,61 TL			
8.6.4.	576.500,00 TL				377.339,61 TL			

## ZABITA MÜDÜRLÜĞÜ

4.3

## ZABITA MÜDÜRLÜĞÜ

ZABITA MÜDÜRLÜĞÜ								
Amaç	4. Her yönden afetlere hazırlıklı güvenli ve konforlu bir kent yaşam alanı oluşturulması.							
Hedef	4.3. Yürütülen esenlik ve güvenlik faaliyetlerinde mevzuata uyum ve sürdürülebilirliği anlamında öncü olunması							
Performans Hedefi	4.3. Yürütülen esenlik ve güvenlik faaliyetlerinde mevzuata uyum ve sürdürülebilirliği anlamında öncü olunması							
Performans Göstergeleri	Hedef (2016 Yılı)	Gerçekleşme				Yılsonu Gerçekleşme	Hedefin Gerçekleşme Oranı	Hedefin Sapma Oranı
	1.Çeyrek	2.Çeyrek	3.Çeyrek	4.Çeyrek				
Gerçekleştirme Oranı (%)	90	15	20	30	25	90	100	0
Tanım	4.3.1. Esnaf denetiminin yapılması							
Göstergenin Kaynağı	2016 Performans Programı							
Performans Sonuçlarının Analizi	Hedefe varılmıştır.							
Sapmanın Nedeni								
Sapmaya Karşı Alınacak Önlemler								
Performans Göstergeleri	Hedef (2016 Yılı)	Gerçekleşme				Yılsonu Gerçekleşme	Hedefin Gerçekleşme Oranı	Hedefin Sapma Oranı
	1.Çeyrek	2.Çeyrek	3.Çeyrek	4.Çeyrek				
Gerçekleştirme Oranı (%)	90	22	28	20	20	90	100	0
Tanım	4.3.2. Asma süresi geçen bez afişlerin kaldırılması işleminin yapılması							
Göstergenin Kaynağı	2016 Performans Programı							
Performans Sonuçlarının Analizi	Hedefe varılmıştır.							
Sapmanın Nedeni								
Sapmaya Karşı Alınacak Önlemler								
Performans Göstergeleri	Hedef (2016 Yılı)	Gerçekleşme				Yılsonu Gerçekleşme	Hedefin Gerçekleşme Oranı	Hedefin Sapma Oranı
	1.Çeyrek	2.Çeyrek	3.Çeyrek	4.Çeyrek				
Gerçekleştirme Oranı (%)	90	20	20	25	25	90	100	0
Tanım	4.3.3. Hafriyat taşıma belgesinin denetiminin yürütülmesi							
Göstergenin Kaynağı	2016 Performans Programı							
Performans Sonuçlarının Analizi	Hedefe varılmıştır.							
Sapmanın Nedeni								
Sapmaya Karşı Alınacak Önlemler								
Performans Göstergeleri	Hedef (2016 Yılı)	Gerçekleşme				Yılsonu Gerçekleşme	Hedefin Gerçekleşme Oranı	Hedefin Sapma Oranı
	1.Çeyrek	2.Çeyrek	3.Çeyrek	4.Çeyrek				
İncelenme Oranı (%)	100	20	30	30	20	100	100	0
Tanım	4.3.4. İşyeri şikayetlerinin incelenmesi							
Göstergenin Kaynağı	2016 Performans Programı							
Performans Sonuçlarının Analizi	Hedefe varılmıştır.							
Sapmanın Nedeni								
Sapmaya Karşı Alınacak Önlemler								
Performans Göstergeleri	Hedef (2016 Yılı)	Gerçekleşme				Yılsonu Gerçekleşme	Hedefin Gerçekleşme Oranı	Hedefin Sapma Oranı
	1.Çeyrek	2.Çeyrek	3.Çeyrek	4.Çeyrek				
Gerçekleştirme Oranı (%)	90	20	20	25	25	90	100	0
Tanım	4.3.5. İlegal hafriyat atıkları dökme tespitinin yapılması							
Göstergenin Kaynağı	2016 Performans Programı							
Performans Sonuçlarının Analizi	Hedefe varılmıştır.							
Sapmanın Nedeni								
Sapmaya Karşı Alınacak Önlemler								
Performans Göstergeleri	Hedef (2016 Yılı)	Gerçekleşme				Yılsonu Gerçekleşme	Hedefin Gerçekleşme Oranı	Hedefin Sapma Oranı
	1.Çeyrek	2.Çeyrek	3.Çeyrek	4.Çeyrek				
Yapılan Tespit Sayısı (Adet)	28	2	3	3	4	12	43	-57
Tanım	4.3.6. İzinsiz canlı müzik yayını tespitinin yapılması.							
Göstergenin Kaynağı	2016 Performans Programı							
Performans Sonuçlarının Analizi	-%57 Sapma							
Sapmanın Nedeni	Sıkı denetimler neticesinde izinsiz canlı müzik sayısı azalmıştır.							
Sapmaya Karşı Alınacak Önlemler	Denetim sayısı artırılarak izinsiz canlı müzik engellenilecektir.							



Performans Göstergeleri	Hedef (2016 Yılı)	Gerçekleşme				Yılsonu Gerçekleşme	Hedefin Gerçekleşme Oranı	Hedefin Sapma Oranı
		1.Çeyrek	2.Çeyrek	3.Çeyrek	4.Çeyrek			
Gerçekleştirme Oranı (%)	87	25	25	19	18	87	100	0
Tanım	4.3.7. Kabahatlar Kanunu'na göre çöp toplama saatleri dışında evsel atık işleminin denetiminin yapılması							
Göstergenin Kaynağı	2016 Performans Programı							
Performans Sonuçlarının Analizi	Hedefe varılmıştır.							
Sapmanın Nedeni								
Sapmaya Karşı Alınacak Önlemler								
Performans Göstergeleri	Hedef (2016 Yılı)	Gerçekleşme				Yılsonu Gerçekleşme	Hedefin Gerçekleşme Oranı	Hedefin Sapma Oranı
		1.Çeyrek	2.Çeyrek	3.Çeyrek	4.Çeyrek			
Gerçekleştirme Oranı (%)	88	15	20	30	23	88	100	0
Tanım	4.3.8. Kabahatlar Kanunu'na göre gürültü denetimin yapılması							
Göstergenin Kaynağı	2016 Performans Programı							
Performans Sonuçlarının Analizi	Hedefe Varılmıştır.							
Sapmanın Nedeni								
Sapmaya Karşı Alınacak Önlemler								
Performans Göstergeleri	Hedef (2016 Yılı)	Gerçekleşme				Yılsonu Gerçekleşme	Hedefin Gerçekleşme Oranı	Hedefin Sapma Oranı
		1.Çeyrek	2.Çeyrek	3.Çeyrek	4.Çeyrek			
Gerçekleştirme Oranı(%)	90	15	20	25	30	90	100	0
Tanım	4.3.9. Kabahatlar Kanunu'na göre hurda araç işleminin yürütülmesi							
Göstergenin Kaynağı	2016 Performans Programı							
Performans Sonuçlarının Analizi	Hedefe Varılmıştır.							
Sapmanın Nedeni								
Sapmaya Karşı Alınacak Önlemler								
Performans Göstergeleri	Hedef (2016 Yılı)	Gerçekleşme				Yılsonu Gerçekleşme	Hedefin Gerçekleşme Oranı	Hedefin Sapma Oranı
		1.Çeyrek	2.Çeyrek	3.Çeyrek	4.Çeyrek			
Gerçekleştirme Oranı (%)	87	25	25	18	19	40	100	0
Tanım	4.3.10. Kabahatlar Kanunu'na göre izinsiz alanlarda evsel atık işleminin denetimin yapılması							
Göstergenin Kaynağı	2016 Performans Programı							
Performans Sonuçlarının Analizi	Hedefe varılmıştır.							
Sapmanın Nedeni								
Sapmaya Karşı Alınacak Önlemler								
Performans Göstergeleri	Hedef (2016 Yılı)	Gerçekleşme				Yılsonu Gerçekleşme	Hedefin Gerçekleşme Oranı	Hedefin Sapma Oranı
		1.Çeyrek	2.Çeyrek	3.Çeyrek	4.Çeyrek			
Gerçekleştirme Oranı (%)	87	18	25	24	20	87	100	0
Tanım	4.3.11. Kabahatlar Kanunu'na göre izinsiz inşaat malzemesi atma işleminin denetiminin yapılması							
Göstergenin Kaynağı	2016 Performans Programı							
Performans Sonuçlarının Analizi	Hedefe varılmıştır.							
Sapmanın Nedeni								
Sapmaya Karşı Alınacak Önlemler								
Performans Göstergeleri	Hedef (2016 Yılı)	Gerçekleşme				Yılsonu Gerçekleşme	Hedefin Gerçekleşme Oranı	Hedefin Sapma Oranı
		1.Çeyrek	2.Çeyrek	3.Çeyrek	4.Çeyrek			
Gerçekleştirme Oranı (%)	87	25	25	20	17	87	100	0
Tanım	4.3.12. Kabahatlar Kanunu'na göre katı atık işleminin denetimin yapılması							
Göstergenin Kaynağı	2016 Performans Programı							
Performans Sonuçlarının Analizi	Hedefe varılmıştır.							
Sapmanın Nedeni								
Sapmaya Karşı Alınacak Önlemler								
Performans Göstergeleri	Hedef (2016 Yılı)	Gerçekleşme				Yılsonu Gerçekleşme	Hedefin Gerçekleşme Oranı	Hedefin Sapma Oranı
		1.Çeyrek	2.Çeyrek	3.Çeyrek	4.Çeyrek			
Tespit Oranı (%)	87	20	31	26	10	87	100	0
Tanım	4.3.13. Mevzuata ve sağlığa aykırı seyyar satıcı tespitinin yapılması							
Göstergenin Kaynağı	2016 Performans Programı							
Performans Sonuçlarının Analizi	Hedefe varılmıştır.							
Sapmanın Nedeni								
Sapmaya Karşı Alınacak Önlemler								



Performans Göstergeleri	Hedef (2016 Yılı)	Gerçekleşme				Yılsonu Gerçekleşme	Hedefin Gerçekleşme Oranı	Hedefin Sapma Oranı
		1.Çeyrek	2.Çeyrek	3.Çeyrek	4.Çeyrek			
Gerçekleştirme Oranı (%)	88	21	23	25	19	88	100	0
Tanım	4.3.14. Tüketicinin korunması kapsamındaki etiket denetimin yapılması							
Göstergenin Kaynağı	2016 Performans Programı							
Performans Sonuçlarının Analizi	Hedefe varılmıştır.							
Sapmanın Nedeni								
Sapmaya Karşı Alınacak Önlemler								

Performans Göstergeleri	Hedef (2016 Yılı)	Gerçekleşme				Yılsonu Gerçekleşme	Hedefin Gerçekleşme Oranı	Hedefin Sapma Oranı
		1.Çeyrek	2.Çeyrek	3.Çeyrek	4.Çeyrek			
Gerçekleştirme Oranı (%)	87	20	22	24	21	87	100	0
Tanım	4.3.15. Umuma açık istirahat ve eğlence yerlerinin denetlenmesi							
Göstergenin Kaynağı	2016 Performans Programı							
Performans Sonuçlarının Analizi	Hedefe varılmıştır.							
Sapmanın Nedeni								
Sapmaya Karşı Alınacak Önlemler								

Performans Göstergeleri	Hedef (2016 Yılı)	Gerçekleşme				Yılsonu Gerçekleşme	Hedefin Gerçekleşme Oranı	Hedefin Sapma Oranı
		1.Çeyrek	2.Çeyrek	3.Çeyrek	4.Çeyrek			
Gerçekleştirme Oranı (%)	87	20	20	22	25	87	100	0
Tanım	4.3.16. Kabahatlar Kanunu'na göre dilencilik denetimlerinin yapılması							
Göstergenin Kaynağı	2016 Performans Programı							
Performans Sonuçlarının Analizi	Hedefe varılmıştır.							
Sapmanın Nedeni								
Sapmaya Karşı Alınacak Önlemler								

Performans Göstergeleri	Hedef (2016 Yılı)	Gerçekleşme				Yılsonu Gerçekleşme	Hedefin Gerçekleşme Oranı	Hedefin Sapma Oranı
		1.Çeyrek	2.Çeyrek	3.Çeyrek	4.Çeyrek			
Denetim Sayısı (Adet)	7	1	2	2	2	7	100	0
Tanım	4.3.17. Pazar yeri denetimlerinin ve diğer işlemlerinin yapılması							
Göstergenin Kaynağı	2016 Performans Programı							
Performans Sonuçlarının Analizi	Hedefe varılmıştır.							
Sapmanın Nedeni								
Sapmaya Karşı Alınacak Önlemler								

Faaliyet Maliyeti	2016 Yılı Performans Programında Öngörülen Maliyet	Gerçekleşen Maliyet
4.3.1.	565.000,00 TL	2.641.508,20 TL
4.3.2.	587.000,00 TL	588.746,38 TL
4.3.3.	485.000,00 TL	405.550,93 TL
4.3.4.	440.412,00 TL	575.983,98 TL
4.3.5.	550.000,00 TL	633.847,71 TL
4.3.6.	490.000,00 TL	476.259,46 TL
4.3.7.	670.000,00 TL	147.186,60 TL
4.3.8.	615.000,00 TL	817.043,16 TL
4.3.9.	828.000,00 TL	567.771,30 TL
4.3.10.	625.000,00 TL	628.658,69 TL
4.3.11.	708.000,00 TL	492.602,42 TL
4.3.12.	697.000,00 TL	147.186,60 TL
4.3.13.	768.000,00 TL	968.133,20 TL
4.3.14.	756.588,00 TL	492.602,42 TL
4.3.15.	800.000,00 TL	492.602,42 TL
4.3.16.	685.000,00 TL	704.924,12 TL
4.3.17.	892.000,00 TL	948.788,33 TL



### C.3. PERFORMANS SONUÇLARININ DEĞERLENDİRİLMESİ

2016 yılı performans sonuçları değerlendirildiğinde; 1. stratejik alanımız 'Kültürel ve sosyal hayat alanında, farklılığı bilinen ve örnek alınan bir belediye haline gelmesi' hizmetlerinde hedeflerimizin gerçekleşme oranı %119, 2. stratejik alanımız 'En üst düzeyde sosyal örgütlenmeyi gerçekleştirerek hemşehri hukukunun geliştirilmesi' hizmetlerinde hedeflerimizin gerçekleşme oranı %104 3. stratejik alanımız 'Dezavantajlı grupların sağlık, sosyal, ekonomik ve fiziki açıdan içinde buldukları yetersizlikleri ortadan kaldırarak; sürdürülebilir ve çeşitlendirilmiş etkinliklerle sosyal hayata katılımlarının sağlanması' hizmetlerinde hedeflerimizin gerçekleşme oranı %96, 4. stratejik alanımız 'Her yönden afetlere hazırlıklı, güvenli ve konforlu bir kent yaşam alanı oluşturulması' hizmetlerinde hedeflerimizin gerçekleşme oranı %75, 5. stratejik alanımız 'Çevre bilinci ve halk sağlığı konusunda tüm risk faktörlerinin belirlenip bertaraf edilmesi için önlemler alınarak güvenli, sağlıklı ve yaşanabilir kentsel çevrenin sürdürülebilirliğinin sağlanması' hizmetlerinde hedeflerimizin gerçekleşme oranı %112, 6. stratejik alanımız 'Sürdürülebilirlik ve erişilebilirlik ilkeleri doğrultusunda ilçemizi cazibe ve çekim merkezi haline getirerek kentsel yaşam kalitesi yüksek, batı İstanbul'un başkenti haline getirilmesi' hizmetlerinde hedeflerimizin gerçekleşme oranı %94 7. stratejik alanımız 'Oluşturduğumuz projelerle marka kent vizyonumuzun hayata geçirilmesi' hizmetlerinde hedeflerimizin gerçekleşme oranı %66 ve 8. stratejik alanımız 'Kurumsal kapasitenin artırılması' hizmetlerinde hedeflerimizin gerçekleşme oranı %82 olarak saptanmıştır.

Hedeflerimizin tümü için saptanan gerçekleşme oranı ise %94 olarak ortaya çıkmıştır.

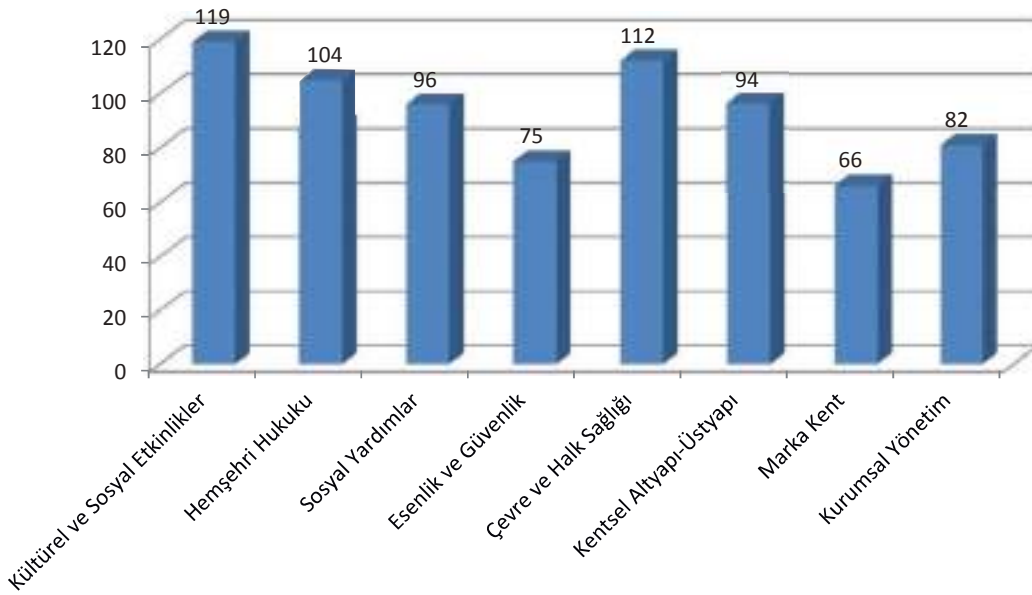

Stratejik Alan	Gerçekleşme Oranı %
Kültürel ve Sosyal Etkinlikler	119
Hemşehri Hukuku	104
Sosyal Yardımlar	96
Esenlik ve Güvenlik	75
Çevre ve Halk Sağlığı	112
Kentsel Altyapı-Üstyapı	94
Marka Kent	66
Kurumsal Yönetim	82



D.

**KURUMSAL  
KABİLİYET  
VE KAPASİTENİN  
DEĞERLENDİRİLMESİ**

**FAALİYET RAPORU**  
**2016**



## GFTZ ANALİZİ

## GÜÇLÜ YÖNLER

1. Üst makamların stratejik yönetime ve hedeflere sahip çıkması ve öncülük etmesi,
2. Entegre Yönetim sisteminin kurulma aşamasında olması,
3. Etkin bir vatandaş şikayet yönetim sürecinin olması,
4. Personelin ortalama öğrenim durumunun yüksek olması,
5. Sağlık ve sosyal hizmetlerden yararlanan vatandaşların memnuniyet oranlarının yüksek olması,
6. Gelir bütçesinin hazırlanmasında yakalanan yüksek gerçekçilik oranı,
7. Bütçe gelirlerinin bütçe giderlerini karşılamasında son dönemde yakalanan başarı,
8. İdare adına tescil edilmiş ve ekonomik olarak değerlendirilmesi mümkün çok sayıda ve farklı kategoride gayrimenkul bulunması,
9. Kiralanan ve tahsis edilen yer sayısının son derece sınırlı olması,
10. Kültürel etkinliklerin çok fazla olması ve bunlara ilçe halkının yoğun katılımı,
11. Amatör spor kulüplerine destek ve işbirliğinde ciddi çalışmalar bulunması,
12. Veterinerlik alanında başarılı ve sayısal açıdan yüksek standartlara erişen çalışmalar bulunması,
13. Hayvan barınağı kapasitesinin yüksek olması,
14. Kişi başına aktif yeşil alanların büyüklüğünün ülke standartlarının üzerinde olması,
15. Mahalleler bazında çok sayıda park alanının belediye tarafından yapılmış ve yapılmakta olması,
16. Son dönemde ihtiyaç analizlerine dayalı olarak geliştirilmiş, pek çok proje bulunması.

## ZAYIF YÖNLER

1. Bütünleşik belediye hizmetlerinin vatandaşa tek merkez binadan sunulamaması,
2. Genel borçların yüzdesel olarak son beş yıllık dönemde ciddi oranda artmış olması; kamuya olan borçların (vergi, SGK payı ve diğer paylar) bunun içerisinde büyük ölçüde rol oynaması,
3. Kurumsallaşma problemlerinin olması,
4. Hizmetlerin değerlendirme süreçlerinin farklılık göstermesi,
5. Mevzuat eğitimlerine ihtiyaç olması,
6. Kurumsal prosedürlerin tam olarak çıkartılmamış olması,
7. Muhasebe sisteminin karar destek sistemini yeterli ölçüde desteklememesi,
8. Gerek iç kontrol, gerekse stratejik yönetim alanlarında izleme değerlendirme sistemlerinin etkin olmaması,
9. Kentlilik kültürünün zayıf olması,
10. İlçe sınırlarında tüm vatandaşların ortak kullanım alanı olarak tariflenecek birkaç geniş meydanın bulunmaması,
11. Örgüt yapısının etkinliğini değerlendiren analizlerin yeteri kadar yapılmaması.



## FIRSATLAR

1. Öğrenim düzeyi yüksek kentlilerin yaşadığı bir bölge olması,
2. Nitelikli işgücüne sahip olunması,
3. Eğitim, kültür ve sosyal hayat anlamında cazibe merkezi olması,
4. Pek çok alandaki turizm imkanlarını birlikte barındırıyor olması,
5. İstanbul Merkezi İş Alanı (MİA) dışarısında bulunmakla birlikte, gelişime açık potansiyeli bulunması,
6. İmar planı yapılacak geniş alanların bulunmaması,
7. Bölgenin düzenli ve nitelikli kentleşme ile belli düzeyin üstündeki insanlar ve özellikle gençler için cazibe merkezi olması,
8. Deniz üzerinden sağlanabilecek ulaşım, tercih edilebilirliği artacak konumu,
9. Metrobüs ile ulaşımın sağladığı avantajların varlığı,
10. İlçe sınırlarındaki Marina'nın varlığı ve yaratacağı turistik potansiyel,
11. Özel sağlık kuruluşlarının varlığı,
12. Atatürk Havalimanı'na nispeten yakın olması,
13. Genç nüfusun fazlalığı,
14. İlçenin sosyo ekonomik kalkınmasını sağlamaya yönelik çok sayıda proje bulunması,

# FIRSATLAR

# TEHDİTLER

## TEHDİTLER

1. İlçe içerisinde ulaşım, karşılaşılan sıkıntıların varlığı,
2. Merkezi iş alanları dışında yer alması,
3. Bünyesinde sanayi alanının dağınık ve düzensiz yapılaşmış olması,
4. Birinci derecede öncelikli deprem kuşağında yer alınıyor olması,
5. Kış şartlarının nispeten daha ağır geçmesi.



E.

# YÖNETİM VE İÇ KONTROL SİSTEMİ

FAALİYET RAPORU  
2016



## YÖNETİM

5393 sayılı Belediye Kanunu'na göre Beylikdüzü Belediye Başkanı, Beylikdüzü Belediyesi idaresinin başı ve tüzel kişiliğinin temsilcisidir. Beylikdüzü Belediye Başkanı, kanunlarda gösterilen usul ve esaslara göre Beylikdüzü İlçesi sınırları içindeki seçmenler tarafından doğrudan seçilmektedir.

Belediye Meclisi, Beylikdüzü Belediyesi'nin karar organıdır ve ilgili kanunlarda gösterilen esas ve usullere göre seçilen üyelerden oluşur. Beylikdüzü Belediye Başkanı belediye meclisinin başkanı olup, meclis her ayın ikinci haftası önceden meclis tarafından belirlenen günde mutlak toplantı yerinde toplanır.

Belediye encümeni, Belediye Başkanının başkanlığında, belediye meclisinin kendi üyeleri arasından bir yıl için gizli oyla seçeceği 3 üye ile bir malî hizmetler yöneticisi olmak üzere Belediye Başkanının her yıl birim yöneticileri arasından seçeceği 3 üye toplamda 7 üyeden oluşur. Belediye Başkanının katılmadığı toplantılarda, encümen toplantılarına başkan tarafından görevlendirilen başkan yardımcısı veya encümen üyesi başkanlık eder.

Beylikdüzü Belediyesi teşkilâtı; norm kadro esaslarına uygun olarak başkanlık, başkan yardımcısı ve birim müdürlüklerinden oluşur. Birimlerin kurulması, kaldırılması veya birleştirilmesi belediye meclisinin kararı ile olur.

Beylikdüzü Belediyesi'nde hizmetlerin yürütülmesi belediye başkanı adına onun direktifi ve sorumluluğu altında mevzuat hükümlerine, belediyenin amaç ve politikalarına, stratejik plânına ve yıllık programlarına uygun olarak başkan yardımcısı ve birim yöneticileri tarafından sağlanır.

Beylikdüzü Belediyesinde Teftiş Kurulu Müdürlüğü mevcut olup belediye birimlerinin denetimini gerçekleştirmektedirler. İçişleri Bakanlığı vesayet denetimi kapsamında genel iş yürütümünü teftiş etmekte ve Sayıştay tarafından da dış denetim yapılmaktadır.

Beylikdüzü Belediyesi organizasyon şeması; norm kadro esaslarına uygun olarak revize edilmektedir

## İÇ KONTROL SİSTEMİ

5018 sayılı Kamu Mali Yönetimi ve Kontrol Kanunu ile benimsenen stratejik yönetim anlayışı kamu mali yönetimi ve kontrolünün birbirini izleyen üç aşamalı bir süreçten oluşmasını amaçlamaktadır. Buna göre; birinci aşamada kamu idarelerinin hazırlayacakları stratejik planlarıyla politika ve önceliklerini belirlemeleri, ikinci aşamada performans esaslı bütçelemeyle kaynaklarını stratejik planla belirlenen politika ve önceliklere uygun olarak tahsis etmeleri, üçüncü ve son aşamada ise tahsis edilen kamu kaynaklarının ekonomik, etkin ve verimli bir şekilde elde edilmesi ve kullanılmasını sağlamaya yönelik bir iç kontrol yapısının oluşturulması öngörülmektedir.

Kamuda mali yönetimin bir parçası olan İç Kontrol Sistemi, 5018 sayılı Kamu Mali Yönetimi ve Kontrol Kanununun be-

şinci kısmında düzenlenmiştir. İç kontrolün tanımı, amacı, yapısı ve işleyişi kanunla belirlenmiştir.

5018 sayılı Kanunun 55. maddesinde, İç Kontrol; "idarenin amaçlarına, belirlenmiş politikalara ve mevzuata uygun olarak faaliyetlerin etkili, ekonomik ve verimli bir şekilde yürütülmesini, varlık ve kaynakların korunmasını, muhasebe kayıtlarının doğru ve tam olarak tutulmasını, mali bilgi ve yönetim bilgisinin zamanında ve güvenilir olarak üretilmesini sağlamak üzere idare tarafından oluşturulan organizasyon, yöntem ve süreçle iç denetimi kapsayan mali ve diğer kontroller bütünü" olarak tanımlanmıştır.

## İç Kontrolün Özellikleri;

- İç kontrol, mali iş ve işlemlerle sınırlı değildir.
- En üst kademedен en alt kademeye tüm kurum çalışanlarının sorumluluğundadır.
- İç kontrolün oluşturulması, işletilmesi, izlenmesi ve geliştirilmesinden yönetim sorumludur.
- İç kontrol konusunda tüm çalışanların rol ve sorumluluğu aynı değildir.
- İç kontrol, belli noktalarda, belli alanlarda ve belli zamanlarda değil; tüm faaliyetleri kapsayan devamlılık esasına dayanan bir süreçtir.
- Sadece yazılı dokümanlara dayanmaz. Güçlü ve pozitif bir ortamı da ifade eder.

## Aynı kanunun 56. maddesinde de iç kontrolün amacı;

- Kamu gelir, gider, varlık ve yükümlülüklerinin etkili, ekonomik ve verimli bir şekilde yönetilmesini,
- Kamu idarelerinin kanunlara ve diğer düzenlemelere uygun olarak faaliyet göstermesini,
- Her türlü malî karar ve işlemlerde usulsüzlük ve yolsuzluğun önlenmesini,
- Karar oluşturmak ve izlemek için düzenli, zamanında ve güvenilir rapor ve bilgi edinilmesini,
- Varlıkların kötüye kullanılması ve israfını önlemek ve kayıplara karşı korunmasını sağlamak olarak tanımlanmıştır.

57. madde de iç kontrol sisteminin; kamu idarelerinin malî yönetim ve kontrol sistemleri; harcama birimleri, muhasebe ve malî hizmetler ile ön malî kontrol ve iç denetim şeklinde bir yapıdan oluştuğu ifade edilmektedir.

Kanun aynı zamanda üst yöneticiye sistemin gözetim ve izleme sorumluluğunu vermiştir. Belirtilen kanuni düzenlemelerle kamu mali yönetim sistemimiz uluslararası standartlar ve AB uygulamalarına uygun bir şekilde yeniden tasarlanmış ve her kamu kurumu bünyesinde mali ve mali olmayan bütün işlemleri kapsayan, risk yönetimini temel alan bir iç kontrol sistemi oluşturulması amaçlanmıştır.

Bu doğrultuda, Maliye Bakanlığı' nca 26.12.2007 tarihli Resmî Gazete'de yayımlanan Kamu İç Kontrol Standartları Tebliği ile 18 standart ve bu standartlar için gerekli 79 genel şart



belirlenmiştir. Belirlenen standartlar için gelişmiş ülkelerde, hem özel sektörde hem de kamu sektöründe yaygın uygulama alanı bulan COSO İç Kontrol Modeli esas alınmıştır. Ayrıca INTOSAI (Uluslararası Sayıştaylar Birliği) Kamu Sektörü İç Kontrol Standartları Rehberi ve Avrupa Birliği İç Kontrol Standartları, mevzuat düzenlemelerinde dikkate alınmıştır.



**Kontrol Ortamı:** Kontrol ortamı, iç kontrolün temel unsurudur; iç kontrolün başarılı ya da başarısız olması, iç kontrol sürecinin yer aldığı kontrol ortamına bağlıdır. Kontrol ortamı, kurumun iş görme biçimini ifade eder. İç kontrolün gerçekleştirilmesinde en önemli rolü çalışanlar oynadığı için kurum bünyesindeki her bireyin sorumluluklarını ve yetkilerinin sınırını iyi bilmesi gerekmektedir. Çalışanlar, kişisel ve mesleki dürüstlüğü, etik değerleri sürdürüp sergilemek ve yürürlükteki davranış kurallarına her zaman uymak durumundadır. Yönetim ve çalışanların, iç kontrole yönelik pozitif ve destekleyici bir ortam oluşturması ve sürdürmesi büyük önem taşımaktadır.

**Risk Değerlendirme:** Kurumun hedeflerini gerçekleştirme-sini engelleyen önemli riskleri tespit ve analiz etme, bunlara uygun yanıtlar verilmesini belirleme sürecidir. İç kontrol faaliyeti risk esaslı olarak gerçekleştirilmelidir. Buna göre sistemin zayıf ve güçlü yönlerine ilişkin analiz yapılması, risk alanlarının belirlenmesi ve kontrol faaliyetlerinin bu alanlarda yoğunlaştırılması gerekmektedir. Risk değerlendirmesi değişen koşulları devamlı takip ederek fırsatları, riskleri tespit ve analiz etmek ve koşulların değişmesine bağlı olarak meydana gelen risklerle başa çıkabilmek üzere iç kontrolde sürekli değişiklik yapmayı ifade eder. Kontrol Faaliyetleri: Kontrol faaliyetleri kurumun amaçlarına ulaşmasına yönelik risklerle başa çıkmak ve kurumun hedeflerini gerçekleştirmek üzere uygulamaya konulan politikalar ve prosedürlerdir. Kontrol faaliyetleri kurumun bütün kademelerine ve faaliyetlerine yayılmalıdır. Kontrol faaliyetlerine örnek olarak; yetki devri ve onay prosedürleri, görevlerin birbirinden ayrılması, kaynaklara ve resmi kayıtlara erişim konusunda kontroller gösterilebilir.

**Bilgi ve İletişim:** Etkin bir iç kontrol sistemi kurmak ve kurumun hedeflerini gerçekleştirmek için bir kurumun bütün kademelerinde bilgiye ihtiyaç duyulur. Çalışanların sorumluluklarını yerine getirebilmeleri için iç kontrolle ilgili bilgiler

anında kaydedilmeli, sınıflandırılmalı ve personele duyurulmalıdır. Güvenilir ve uygun bilgilerin sağlanabilmesi için işlemlerin anında kaydedilmesi ve düzgün biçimde sınıflandırılması gerekmektedir.

**İzleme:** İzleme, iç kontrol faaliyetinin belirli zaman aralıklarıyla kalitesinin, kontrollerin tasarımı ve işleyişinin ve alınması gereken önlemlerin değerlendirilmesinden oluşan süreçtir. İç kontrol sisteminin, değişen hedeflere, ortama, kaynaklara ve risklere ayak uydurabilmesi için yönetim tarafından değerlendirilmesi gerekmektedir.

Beylikdüzü Belediyesi Kamu İç Kontrol Standartlarıyla uyumlu bir iç kontrol sistemi kurulması çalışmaları, Maliye Bakanlığı Bütçe ve Mali Kontrol Genel Müdürlüğü'nce çıkarılan rehber doğrultusunda başlatılmış ve 2015 yılında bu çalışmalar devam ettirilmiştir.

01.01.2015-31.12.2016 dönemini kapsayan İç Kontrol Uyum Eylem Planı revize edilerek üst yönetici onayı yürürlüğe alınmış ve Maliye Bakanlığı'na gönderilmiştir.

İç Kontrol Eylem Planı'nda yer alan eylemlerin bileşenler ve standartlar bazındaki dağılımı aşağıdaki tabloda gösterilmiştir.

2015 yılı içinde iç kontrol sisteminin hayata geçirilmesi amacıyla çalışmalara başlanmış olup öncelikle iç kontrol uyum eylem planı kitap haline getirilerek tüm birimlerle paylaşılmıştır.

Ayrıca eylem planında öngörülen eğitimler İnsan Kaynakları ve Eğitim Müdürlüğü tarafından eğitim takvimine alınarak çalışanlar tarafından eğitimlerin alınması sağlanmıştır.

Süreç Yönetim Sistemi'nin kurulmasını gerektiren eylemlerin de 2016 yılında hayata geçirilebilmesi için çalışma grubu oluşturularak süreç güncelleme çalışmalarına başlanacaktır.

**Ön Mali Kontrol:** Kamu Mali Yönetimi ve Kontrol Kanunu'nun 55, 56, 57 ve 58 inci maddelerine dayanılarak, İç Kontrol ve Ön Malî Kontrole İlişkin Usul ve Esaslar Yönetmeliği, 31.12.2005 tarih ve 26040 sayılı Resmi Gazetede yayımlanmıştır. Bu yönetmelikte Ön Malî Kontrol: "İdarelerin gelir, gider, varlık ve yükümlülüklerine ilişkin malî karar ve işlemlerinin; idarenin bütçesi, bütçe tertibi, kullanılabilir ödenek tutarı, harcama programı, finansman programı, merkezi yönetim bütçe kanunu ve diğer malî mevzuat hükümlerine uygunluğu ve kaynakların etkili, ekonomik ve verimli bir şekilde kullanılması yönlerinden yapılan kontrolü ifade eder," şeklinde tanımlanmıştır. Ön Mali Kontrol görevi, idarelerin yönetim sorumluluğu çerçevesinde Harcama Birimlerinde ve Mali Hizmetler Biriminde yapılacak ön mali kontrol olmak üzere iki ayrı kısımda yerine getirileceği belirtilmiştir.

2015 yılı içinde yönetmelikte belirtilen limitler dâhilinde bulunan ödeme emri belgeleri üzerinde ön mali kontroller yapılmıştır. 2016 yılında Beylikdüzü Belediyesi Ön Mali Kontrol Yönergesi yayımlanarak çalışmaların daha kapsamlı hale getirilmesi sağlanacaktır.



F.

EKLER

FAALİYET RAPORU  
2016



**EK-1 MALİ HİZMETLER BİRİM YÖNETİCİSİNİN İÇ KONTROL GÜVENCE BEYANI**

Mali Hizmetler Birim Yöneticisi olarak yetkim dahilinde;

Bu idarede, faaliyetlerin mali yönetim ve kontrol mevzuatı ve diğer mevzuata uygun olarak yürütüldüğünü, kamu kaynaklarının etkili, ekonomik ve verimli bir şekilde kullanılmasını temin etmek üzere iç kontrol süreçlerinin işletildiğini, izlendiğini ve gerekli tedbirlerin alınması için düşünce ve önerilerimin zamanında üst yöneticiye raporlandığını beyan ederim.

İdaremizin 2015 Faaliyet Raporu'nun "Mali Bilgiler" bölümünde yer alan bilgilerin güvenilir, tam ve doğru olduğunu teyit ederim. (Beylikdüzü - Mart 2017)

**Gülnur Erdem**

Mali Hizmetler Müdürü



## EK-2 ÜST YÖNETİCİNİN İÇ KONTROL GÜVENCE BEYANI

Üst Yönetici olarak yetkim dahilinde;

Bu raporda yer alan bilgilerin güvenilir, tam ve doğru olduğunu beyan ederim.

Bu raporda açıklanan faaliyetler için bütçe ile tahsis edilmiş kaynakların, planlanmış amaçlar doğrultusunda ve iyi mali yönetim ilkelerine uygun olarak kullanıldığını ve iç kontrol sisteminin işlemlerin yasallık ve düzenliliğine ilişkin yeterli güvenceyi sağladığını bildiririm.

Bu güvence, üst yönetici olarak sahip olduğum bilgi ve değerlendirmeler, iç kontroller, iç denetçi raporları ile Sayıştay raporları gibi bilgim dahilindeki hususlara dayanmaktadır.

Burada raporlanmayan, idarenin menfaatlerine zarar veren herhangi bir husus hakkında bilgim olmadığını beyan ederim. (Beylikdüzü - Mart 2017)

**Ekrem İMAMOĞLU**  
Beylikdüzü Belediye Başkanı

## EK-3 MEVZUAT

## SÖZLEŞMELER

Avrupa Yerel Yönetimler Özerklik Şartı

Türkiye'de Yerel Gündem 21 Ağı Kanalıyla Bin Yıl Kalkınma Hedeflerinin Yerelleştirilmesi Projesi

Avrupa Sosyal Şartı

Avrupa Peyzaj Sözleşmesi

AB İle Türkiye Arasında İmzalanan Katılım Öncesi Finansman Anlaşması

Avrupa Kentsel Şartı 2

## KANUNLAR

155 Sayılı Harita ve Planlara Ait İşaretlerin Korunması Hakkında Kanun

6682 Sayılı 2016 Yılı Merkezi Yönetim Bütçe Kanunu

6654 Sayılı 2016 Yılı Merkezi Yönetim Geçici Bütçe Kanunu

237 Sayılı Taşıt Kanunu

634 Sayılı Kat Mülkiyeti Kanunu

775 Sayılı Gecekondu Kanunu

1053 Sayılı Belediye Teşkilatı Olan Yerleşim Yerlerine İçme, Kullanma ve Endüstri Suyu Temini Hakkında Kanun

1173 Sayılı Milletlerarası Münasebetlerin Yürütülmesi ve Koordinasyonu Hakkında Kanun

1319 Sayılı Emlak Vergisi Kanunu

1593 Sayılı Umumi Hıfzıssıhha Kanunu

2464 Sayılı Belediye Gelirleri Kanunu

2489 Sayılı Kefalet Kanunu

2531 Sayılı Kamu Görevlerinden Ayrılanların Yapamayacakları İşler Hakkında Kanun

2575 Sayılı Danıştay Kanunu

2577 Sayılı İdari Yargılama Usulü Kanunu

2644 Sayılı Tapu Kanunu

2709 Sayılı Türkiye Cumhuriyeti Anayasası

2828 Sayılı Sosyal Hizmetler Kanunu

2863 Sayılı Kültür ve Tabiat Varlıklarını Koruma Kanunu

2872 Sayılı Çevre Kanunu

2886 Sayılı Devlet İhale Kanunu

2893 Sayılı Türk Bayrağı Kanunu

2942 Sayılı Kamulaştırma Kanunu

2981 Sayılı İmar ve Gecekondu Mevzuatına Aykırı Yapılara Uygulanacak Bazı İşlemler ve 6785 Sayılı İmar Kanunu'nun Bir Maddesinin Değiştirilmesi Hakkında Kanun

2985 Sayılı Toplu Konut Kanunu

3046 Sayılı Bakanlıkların Kuruluş ve Görev Esasları Hakkında 174 Sayılı Kanun Hükmünde Kararname İle 13/12/1983 Gün ve 174 Sayılı Bakanlıkların Kuruluş ve Görev Esasları Hakkında Kanun Hükmünde Kararname'nin Bazı Maddelerinin Kaldırılması ve Bazı Maddelerinin Değiştirilmesi Hakkında 202 Sayılı Kanun Hükmünde Kararnamenin Değiştirilerek Kabulü Hakkında Kanun

3071 Sayılı Dilekçe Hakkının Kullanılmasına Dair Kanun

3152 Sayılı İçişleri Bakanlığı Teşkilat ve Görevleri Hakkında Kanun

3194 Sayılı İmar Kanunu

3308 Sayılı Mesleki Eğitim Kanunu

3402 Sayılı Kadastro Kanunu

3458 Sayılı Mühendislik ve Mimarlık Hakkında Kanun Muhafazasına Lüzum Kalmayan Evrak ve Malzemenin Yok Edilmesi Hakkında Kanun Hükmünde Kararnamenin Değiştirilerek Kabulü Hakkında Kanun

3516 Sayılı Ölçüler ve Ayar Kanunu

3533 Sayılı Umumi, Mühlak ve Hususi Bütçelerle İdare Edilen Daireler ve Belediyelerle Sermayesinin Tamamı Devlete veya Belediyeye veya Hususi İdarelere Ait Daire ve Müesseseler Arasındaki İhtilafların Tahkim Yolu İle Halli Hakkında Kanun

3572 Sayılı İşyeri Açma ve Çalışma Ruhsatlarına Dair Kanun Hükmünde Kararnamenin Değiştirilerek Kabulüne Dair Kanun

3628 Sayılı Mal Bildiriminde Bulunulması Rüşvet ve Yolsuzluklarla Mücadele Kanunu

3723 Sayılı Avrupa Yerel Yönetimler Özerklik Şartının Uygun Bulunduğuna Dair Kanun

3996 Sayılı Bazı Yatırım Ve Hizmetlerin Yap-İşlet-Devret Modeli Çerçevesinde Yaptırılması Hakkında Kanun

4109 Sayılı Asker Ailelerinden Muhtaç Olanlara Yardım Hakkında Kanun

4123 Sayılı Tabii Afet Nedeniyle Meydana Gelen Hasar ve Tahribata İlişkin İşlerin Yürütülmesine Dair Kanun

5234 Sayılı Bazı Kanun ve Kanun Hükmünde Kararnamelerde Değişiklik Yapılmasına Dair Kanun



4342 Sayılı Mera Kanunu	5490 Sayılı Nüfus Hizmetleri Kanunu
4447 Sayılı İşsizlik Sigortası Kanunu	5502 Sayılı Sosyal Güvenlik Kurumu Kanunu
4483 Sayılı Memurlar ve Diğer Kamu Görevlilerinin Yargılanması Hakkında Kanun	5510 Sayılı Sosyal Sigortalar ve Genel Sağlık Sigortası Kanunu
4501 Sayılı Kamu Hizmetleri İle İlgili İmtiyaz Şartlaşma ve Sözleşmelerinden Doğan Uyuşmazlıklarda Tahkim Yoluna Başvurulması Halinde Uyulması Gereken İlkelere Dair Kanun	5520 Sayılı Kurumlar Vergisi Kanunu
4686 Sayılı Milletlerarası Tahkim Kanunu	5620 Sayılı Kamuda Geçici İş Pozisyonlarında Çalışanların Sürekli İşçi Kadrolarına Veya Sözleşmeli Personel Statüsüne Geçirilmeleri, Geçici İşçi Çalıştırılması İle Bazı Kanunlarda Değişiklik Yapılması Hakkında Kanun
4688 Sayılı Kamu Görevlileri Sendikaları ve Toplu Sözleşme Kanunu	5706 Sayılı İstanbul 2010 Avrupa Kültür Başkenti Hakkında Kanun
4691 Sayılı Teknoloji Geliştirme Bölgeleri Kanunu	5737 Sayılı Vakıflar Kanunu
4706 Sayılı Hazineye Ait Taşınmaz Malların Değerlendirilmesi ve Katma Değer Vergisi Kanununda Değişiklik Yapılması Hakkında Kanun	5747 Sayılı Büyükşehir Belediyesi Sınırları İçerisinde İlçe Kurulması ve Bazı Kanunlarda Değişiklik Yapılması Hakkında Kanun
4708 Sayılı Yapı Denetimi Hakkında Kanun	5774 Sayılı Başarılı Sporculara Aylık Bağlanması İle Devlet Sporcusu Unvanı Verilmesi Hakkında Kanun
4734 Sayılı Kamu İhale Kanunu	5779 Sayılı İl Özel İdarelerine ve Belediyelere Genel Bütçe Vergi Gelirlerinden Pay Verilmesi Hakkında Kanun
4735 Sayılı Kamu İhale Sözleşmeleri Kanunu	5902 Sayılı Afet ve Acil Durum Yönetimi Başkanlığı Teşkilat Ve Görevleri Hakkında Kanun
4736 Sayılı Kamu Kurum Ve Kuruluşlarının Ürettikleri Mal Ve Hizmet Tarifeleri İle Bazı Kanunlarda Değişiklik Yapılması Hakkında Kanun	5996 Sayılı Veteriner Hizmetleri, Bitki Sağlığı, Gıda ve Yem Kanunu
4749 Sayılı Kamu Finansmanı ve Borç Yönetiminin Düzenlenmesi Hakkında Kanun	6085 Sayılı Sayıştay Kanunu
4854 Sayılı Bazı Kanunlardaki Cezaların İdari Para Cezasına Dönüştürülmesine Dair Kanun	6111 Sayılı Bazı Alacakların Yeniden Yapılandırılması İle Sosyal Sigortalar ve Genel Sağlık Sigortası Kanunu ve Diğer Bazı Kanun ve Kanun Hükmünde Kararnamelerde Değişiklik Yapılması Hakkında Kanun
4857 Sayılı İş Kanunu	6113 Sayılı Bazı Kamu Kurum ve Kuruluşlarının Bir Kısım Borç ve Alacaklarının Düzenlenmesine Dair Kanun
4982 Sayılı Bilgi Edinme Hakkı Kanunu	6183 Sayılı Amme Alacaklarının Tahsil Usulü Hakkında Kanun
5018 Sayılı Kamu Mali Yönetimi ve Kontrol Kanunu	Kamu Hizmetlerinin Düzenli, Etkin ve Verimli Bir Şekilde Yürütülmesini Sağlamak Üzere Kamu Kurum ve Kuruluşlarının Teşkilat, Görev Ve Yetkileri İle Kamu Görevlilerine İlişkin Konularda Yetki Kanunu
5072 Sayılı Dernek ve Vakıfların Kamu Kurum ve Kuruluşları İle İlişkilerine Dair Kanun	6245 Sayılı Harcırah Kanunu
5084 Sayılı Yatırımların ve İstihdamın Teşviki İle Bazı Kanunlarda Değişiklik Yapılması Hakkında Kanun	6306 Sayılı Afet Riski Altındaki Alanların Dönüştürülmesi Hakkında Kanun
5199 Sayılı Hayvanları Koruma Kanunu	6331 Sayılı İş Sağlığı ve Güvenliği Kanunu
5216 Sayılı Büyükşehir Belediyesi Kanunu	6356 Sayılı Sendikalar ve Toplu İş Sözleşmesi Kanunu
5234 Sayılı Bazı Kanun ve Kanun Hükmünde Kararnamelerde Değişiklik Yapılmasına Dair Kanun	6360 Sayılı On Dört İlde Büyükşehir Belediyesi ve Yirmi Yedi İlçe Kurulması İle Bazı Kanun ve Kanun Hükmünde Kararnamelerde Değişiklik Dair Kanun
5252 Sayılı Türk Ceza Kanununun Yürürlük ve Uygulama Şekli Hakkında Kanun	6460 Sayılı Hukuk Usulü Muhakemeleri Kanunu İle Bazı Kanunlarda Değişiklik Yapılmasına Dair Kanun
5326 Sayılı Kabahatler Kanunu	6502 Sayılı Tüketicinin Korunması Hakkında Kanun
5335 Sayılı Bazı Kanun ve Kanun Hükmünde Kararnamelerde Değişiklik Yapılmasına Dair Kanun	Devlet ve Ona Bağlı Müesseselerde Çalışan İşçilere İlave Tediye Yapılması ve 6452 Sayılı Kanunla 6212 Sayılı Kanunun 2'nci Maddesinin Kaldırılması Hakkında Kanun
5366 Sayılı Yıpranan Tarihi Ve Kültürel Taşınmaz Varlıkların Yenilenerek Korunması Ve Yaşatılarak Kullanılması Hakkında Kanun	7201 Sayılı Tebligat Kanunu
5393 Sayılı Belediye Kanunu	5378 Sayılı Engelliler Hakkında Kanun
5403 Sayılı Toprak Koruma ve Arazi Kullanımı Kanunu	
5436 Sayılı Kamu Mali Yönetimi Kanunu İle Bazı Kanun Ve Kanun Hükmünde Kararnamelerde Değişiklik Yapılması Hakkında Kanun	
5449 Sayılı Kalkınma Ajanslarının Kuruluşu, Koordinasyonu Ve Görevleri Hakkında Kanun	



## KANUN HÜKMÜNDE KARARNAMELER

Memurlar ve Diğer Kamu Görevlilerinin Mali ve Sosyal Haklarında Düzenlemeler ile Bazı Kanun ve Kanun Hükmünde Kararnamelerde Değişiklik Yapılması Hakkında Kanun Hükmünde Kararname

Devlet Memurları Kanununun 4'üncü Maddesinin (B) Fıkrası İle 4924 Sayılı Kanun Uyarınca Sözleşmeli Personel Pozisyonlarında Çalışanların Memur Kadrolarına Atanması Amacıyla Devlet Memurları Kanununda Değişiklik Yapılmasına Dair Kanun Hükmünde Kararname

## YÖNETMELİKLER

Belediye Meclisi Çalışma Yönetmeliği	Kamu İdarelerinde Stratejik Planlamaya İlişkin Usul ve Esaslar Hakkında Yönetmelik
İşyeri Açma ve Çalışma Ruhsatlarına İlişkin Yönetmelik	İç Kontrol Ve Ön Mali Kontrole İlişkin Usul ve Esaslar Yönetmeliği
İl Genel Meclisi Çalışma Yönetmeliği	2464 Sayılı Belediye Gelirleri Kanununun Çeşitli Harçlarla İlgili Hükümlerinin Uygulanmasına İlişkin Yönetmelik
Mahalli İdareler Bütçe ve Muhasebe Yönetmeliği	Hayvan Sağlığı ve Zabıtası Kanunu Yönetmeliği
Belediyelerin Arsa, Konut ve İşyeri Üretimi, Tahsisi, Kiralanması ve Satışına Dair Genel Yönetmelik	Karayolu Taşıma Yönetmeliği
Koruma Amaçlı İmar Planları Ve Çevre Düzenleme Projelerinin Hazırlanması, Gösterimi, Uygulanması Denetimi ve Müelliflerine İlişkin Usul ve Esaslara Ait Yönetmelik	Kent Konseyi Yönetmeliği
Resmî Yazışmalarda Uygulanacak Esas ve Usuller Hakkında Yönetmelik	Kamu İdarelerine Ait Taşınmazların Tahsisi ve Devri Hakkında Yönetmelik
Yıpranan Tarihi ve Kültürel Taşınmaz Varlıkların Yenilenerek Korunması ve Yaşatılarak Kullanılması Hakkında Kanunun Uygulama Yönetmeliği	Türkiye ile Suriye Arasında Yürütülen Bölgelerarası İşbirliği Programı Çerçevesinde DPT Bütçesinde Yer Alan Ödeneğin Kullanılması Hakkında Yönetmelik
Kamu İdarelerince Hazırlanacak Faaliyet Raporları Hakkında Yönetmelik	Belediye İtfaiye Yönetmeliği
Etiket Tarife ve Fiyat Listeleri Yönetmeliği	Planlı Alanlar Tip İmar Yönetmeliği
2464 Sayılı Belediye Gelirleri Kanununun Harcamalara Katılma Payları İle İlgili Hükümlerinin Uygulanmasına İlişkin Yönetmelik	Sığınak Yönetmeliği
Tıbbi Atıkların Kontrolü Yönetmeliği	İmar Kanununun 18inci Maddesi Uyarınca Yapılacak Arazi ve Arsa Düzenlenmesi İle İlgili Esaslar Hakkında Yönetmelik
Toprak Koruma ve Arazi Kullanımı Kanunu Uygulama Yönetmeliği	Kadastro Haritalarının Yeniden Düzenlenmesi ve Tapu Sicilinde Gerekli Düzeltmelerin Yapılmasında Uygulacak Usul ve Esaslara İlişkin Yönetmelik
Plansız Alanlar İmar Yönetmeliği	Yapı Denetimi Uygulama Yönetmeliği
Otopark Yönetmeliği	İşyeri Sağlık Birimleri ve İşyeri Hekimlerinin Görevleri İle Çalışma Usul ve Esasları Hakkında Yönetmelik
Karayolları Kenarında Yapılacak ve Açılacak Tesisler Hakkında Yönetmelik	Kamu Kurum ve Kuruluşlarına Eski Hükümlü veya Terörle Mücadelede Malul Sayılmayacak Şekilde Yaralananların İşçi Olarak Alınmasında Uygulanacak Usul ve Esaslar Hakkında Yönetmelik
İç Denetçilerin Çalışma Usul ve Esasları Hakkında Yönetmelik	Kimlik Paylaşım Sistemi Yönetmeliği
Kültür Yatırım ve Girişimlerine Gelir Vergisi Stopajı, Sigorta Primi İşveren Payı ve Su Bedeli İndirimi İle Enerji Desteği Uygulamasına Dair Yönetmelik	Kamulaştırma Davalarında Bilirkişi Olarak Görev Yapacakların Nitelikleri ve Çalışma Esaslarına İlişkin Yönetmelik
Dernek, Vakıf, Birlik, Kurum, Kuruluş, Sandık Ve Benzeri Teşekküllere Genel Yönetim Kapsamındaki Kamu İdarelerinin Bütçesinden Yardım Yapılması Hakkında Yönetmelik	Nüfus Hizmetleri Kanunu Uygulama Yönetmeliği
Adres Ve Numaralamaya İlişkin Yönetmelik	Kadastro Haritalarının Sayısallaştırılması Hakkında Yönetmelik
Kalkınma Ajanslarının Çalışma Usul ve Esasları Hakkında Yönetmelik	Evlendirme Yönetmeliği
	Adres Kayıt Sistemi Yönetmeliği
	Belediye ve Bağlı Kuruluşları İle Mahalli İdare Birlikleri Norm Kadro İlke ve Standartlarına Dair Yönetmelik
	6831 Sayılı Orman Kanununun 2'nci Maddesi (A) Bendine



Göre Orman Sınırları Dışına Çıkarılacak Yerler Hakkında Yönetmelik

Kültür ve Turizm Bakanlığı'nca Yerel Yönetimlerin, Derneklerin, Vakıfların ve Özel Tiyatroların Projelerine Yapılacak Yardımlara İlişkin Yönetmelik

Mevzuat Hazırlama Usul ve Esasları Hakkında Yönetmelik

Kamu Görevlileri Etik Davranış İlkeleri İle Başvuru Usul ve Esasları Hakkında Yönetmelik

Belediye Zabıta Yönetmeliği

Özel Güvenlik Hizmetlerine Dair Kanunun Uygulanmasına İlişkin Yönetmelik

Mera Yönetmeliği

Kamu Görevlerine İlk Defa Atanacaklar İçin Yapılacak Sınavlar Hakkında Genel Yönetmelik

Köylere Hizmet Götürme Birliği İhale Yönetmeliği

Sendika Üye Sayıları ve Her Hizmet Kolunda Yetkili Kamu Görevlileri Sendikaları ve Bunların Bağlı Buldukları Konfederasyonların Belirlenmesine İlişkin Usul ve Esaslar Hakkında Yönetmelik

Kaçak Petrolün Yakalanması Halinde İhbar Edenlere ve Yakalayan Kamu Görevlilerine İkramiye Ödenmesine İlişkin Usul ve Esaslar Hakkında Yönetmelik

Kamu Kurum ve Kuruluşları Personel Servis Hizmetleri Yönetmeliği

İl Özel İdaresi Norm Kadro İlke ve Standartlarına Dair Yönetmelik

Mahalli İdareler Uzlaşma Yönetmeliği

Hazine Taşınmazlarının İdaresi Hakkında Yönetmelik

İhalelere Yönelik Başvurular Hakkında Yönetmelik

Sınır Anlaşmazlığı, Mülki Ayrılma Ve Birleşme İle Köy Kurulması ve Kaldırılması Hakkında Yönetmelik

Afet Bölgelerinde Yapılacak Yapılar Hakkında Yönetmelik

Belediyelerin Kentsel Altyapı İhtiyaçları İçin Tahsis Edilen Ödeneğin Kullanımına İlişkin Yönetmelik

Katı Atıkların Kontrolü Yönetmeliği

Çevresel Etki Değerlendirmesi Yönetmeliği

Atık Yağların Kontrolü Yönetmeliği

Devlet Memurları Yiyecek Yardımı Yönetmeliği

Tehlikeli Atıkların Kontrolü Yönetmeliği

Hafriyat Toprağı, İnşaat ve Yıkıntı Atıklarının Kontrolü Yönetmeliği

Atık Pil ve Akümülatörlerin Kontrolü Yönetmeliği

Konut Edindirme Yardımı Hak Sahiplerine Ödeme Yapılmasına Dair Yönetmelik

Mahalli İdareler Harcama Belgeleri Yönetmeliği

Eskimiş, Solmuş, Yırtılmış ve Kullanılamaz Duruma Gelmiş Bayrakların Yok Edilmesinin Usul ve Esaslarını Gösterir Yönetmelik

Kıyı Tesislerine İşletme İzni Verilmesine İlişkin Usul ve Esaslar Hakkında Yönetmelik

Umuma Açık Yerler ve İçkili Yerler İle Resmi veya Özel Öğretim Kurumları Arasındaki Uzaklıkların Belirlenmesine Dair Yönetmelik

Mali Hizmetler Uzmanlığı Yönetmeliği

Kültür ve Turizm Koruma ve Gelişme Bölgelerinde ve Turizm Merkezlerinde İmar Planlarının Hazırlanması ve Onaylanmasına İlişkin Yönetmelik

Kurban Hizmetlerinin Diyanet İşleri Başkanlığınca Yürütülmesine Dair Yönetmelik (1)

Serbest Bölgeler Uygulama Yönetmeliği

Kamu Konutları Yönetmeliği

Taşınmaz Kültür Varlıklarının Korunmasına Ait Katkı Payına Dair Yönetmelik

Hayvanların Korunmasına Dair Uygulama Yönetmeliği

Bandrol Uygulanmasına İlişkin Usul ve Esaslar Hakkında Yönetmelik

İnternet Toplu Kullanım Sağlayıcıları Hakkında Yönetmelik

İnternet Ortamında Yapılan Yayınların Düzenlenmesine Dair Usul ve Esaslar Hakkında Yönetmelik

Disiplin Kurulları ve Disiplin Amirleri Hakkında Yönetmelik

Kültür ve Tabiat Varlıkları Büroları Hizmet Ve Mal Alım Yönetmeliği

Devlet Arşiv Hizmetleri Hakkında Yönetmelik

İnternet Toplu Kullanım Sağlayıcıları Hakkında Yönetmelik

Kamu İdarelerince Hazırlanacak Performans Programları Hakkında Yönetmelik

Atık Yönetimi Genel Esaslarına İlişkin Yönetmelik

Özürlüler Veri Tabanı Oluşturulması ve Özürlülere Kimlik Kartı Verilmesine Dair Yönetmelik

Sosyal Sigorta İşlemleri Yönetmeliği

Genel Sağlık Sigortası İşlemler Yönetmeliği

Kamu Zararlarının Tahsiline İlişkin Usul ve Esaslar Hakkında Yönetmelik

Devlete ve Kişilere Memurlarca Verilen Zararların Nevi ve Miktarlarının Tespiti, Takibi, Amirlerinin Sorumlulukları, Yapılacak Diğer İşlemler Hakkında Yönetmelik

Kamu İdarelerinin Denetim Elemanlarınca Yapılacak Tespitler Hakkında Yönetmelik

Fazla veya Yersiz Ödemelerin Tahsiline İlişkin Usul ve Esaslar Hakkında Yönetmelik

Sosyal Güvenlik Kurumu Prim ve İdari Para Cezası Borçlarının Hakedişlerden Mahsubu, Ödenmesi ve İlişiksizlik Belgesinin Aranması Hakkında Yönetmelik

İl İstihdam Ve Mesleki Eğitim Kurulları Çalışma Usul ve Esasları Hakkında Yönetmelik

Kalkınma Ajansları Proje ve Faaliyet Destekleme Yönetmeliği

Kamu Kurum ve Kuruluşlarının Devlet Malzeme Ofisinden Yapacakları Mal ve Malzeme Taleplerine İlişkin Yönetmelik

Sağlık Hizmeti Sunan 4734 Sayılı Kamu İhale Kanunu Kapsamındaki İdarelerin Teşhis ve Tedaviye Yönelik Olarak Birbirlerinden Yapacakları Mal ve Hizmet Alımlarına İlişkin Yönetmelik

Kamu Kurum ve Kuruluşlarının Hazine Garantisi Olmaksızın Hibe Hariç Dış İmkân Sağlamasına İzin Verilmesine ve Sağlanan Dış İmkânın İzlenmesine İlişkin Yönetmelik

Çevre Kanununca Alınması Gereken İzin ve Lisanslar Hakkında Yönetmelik

4734 Sayılı Kamu İhale Kanunu'nun 3'üncü Maddesinin (E) Bendine Göre Yapılacak Alımlarda Uygulanacak Usul ve Esaslara İlişkin Yönetmelik

Mahalli İdareler Personelinin Görevde Yükselme ve Unvan Değişikliği Esaslarına Dair Yönetmelik

Kamu İdarelerince Hazırlanacak Performans Programları Hakkında Yönetmelik

Kamu Kurum ve Kuruluşlarına İşçi Alımında Uygulanacak Usul ve Esaslar Hakkında Yönetmelik

Kamu Hizmetlerinin Sunumunda Uygulanacak Usul ve Esaslar Hakkında Yönetmelik

Belediye Tahsilat Yönetmeliği

Kamu Taşınmazlarının Yatırımlara Tahsisine İlişkin Usul ve Esaslar Kültür Ve Tabiat Varlıklarını Koruma Kanunu Kapsamındaki Kültür Varlıklarının Rölöve, Restorasyon, Restitüsyon Projeleri, Sokak Sağlıklaştırma, Çevre Düzenleme Projeleri ve Bunların Uygulamaları İle Değerlendirme, Muhafaza, Nakil İşleri ve Kazı Çalışmalarına İlişkin Mal ve Hizmet Alımlarına Dair Yönetmelik

Memurlara Yapılacak Giyecek Yardımı Yönetmeliğinde Değişiklik Yapılmasına Dair Yönetmelik

Devlet Memurlarının Şikâyet ve Müracaatları Hakkında Yönetmelik

İşletme Belgesi Yönetmeliği

4749 Sayılı Kanun Kapsamında Dış Finansman Sağlanmasına İlişkin Usul ve Esaslara Dair Yönetmelik

Kamu Taşınmazlarının Turizm Yatırımlarına Tahsisi Hakkında Yönetmelik

Mezarlık Yerlerinin İnşası ile Cenaze Nakil ve Defin İşlemleri Hakkında Yönetmelik

Elektronik Haberleşme Hizmetlerinin Yürütülmesine Geçiş Hakkına Dair Yönetmelik

Mal Bildiriminde Bulunulması Hakkında Yönetmelik

Kamu Kurum Ve Kuruluşlarında Görevde Yükselme ve Unvan Değişikliği Esaslarına Dair Genel Yönetmelik

Muhasebe Yetkilisi Adaylarının Eğitimi, Sertifika Verilmesi İle Muhasebe Yetkililerinin Çalışma Usul ve Esasları Hakkında Yönetmelik

Sosyal Sigorta İşlemleri Yönetmeliği

Çevresel Gürültünün Değerlendirilmesi ve Yönetimi Yönetmeliği

Gıda Güvenliği ve Kalitesinin Denetimi ve Kontrolüne Dair Yönetmelik

Kamu Görevlilerinin Uyacakları Mesleki Etik Davranış İlkeleri Hakkında Yönetmelik

65 Yaşını Doldurmuş Muhtaç, Güçsüz ve Kimsesiz Türk Vatandaşları İle Özürlü ve Muhtaç Türk Vatandaşlarına Aylık Bağlanması Hakkında Yönetmelik

Tütün Mamulleri ve Alkollü İçkilerin Satışına ve Sunumuna İlişkin Usul ve Esaslar Hakkında Yönetmelik

Mahalli İdareler Bütçe İçi İşletme Yönetmeliği

Ev ve Süs Hayvanlarının Üretim, Satış, Barınma ve Eğitim Yerleri Hakkında Yönetmelik

Çevre Kanunu'nun 29uncu Maddesi Uyarınca Atık Su Arıtma Tesislerinin Teşvik Tedbirlerinden Faydalanmasında Uygulanacak Usul ve Esaslara Dair Yönetmelik

Belgelerin Sayıştaya Gönderilmesi, İadesi, Saklanması ve Yok Edilmesine İlişkin Yönetmelik

Kamu İdaresi Hesaplarının Sayıştaya Verilmesi ve Muhasebe Birimleri ile Muhasebe Yetkililerinin Bildirilmesi Hakkında Usul ve Esaslar

Tebliğat Kanununun Uygulanmasına Dair Yönetmelik

Kültür ve Turizm Bakanlığı'nca Yerel Yönetimlerin, Derneklerin ve Vakıfların Projelerine Yapılacak Yardımlara İlişkin Yönetmelik

Genel Yönetim Kapsamındaki Mahalli İdareler ile Bunların Bağlı Kuruluşları ve İktisadi Teşebbüslerinin Yurtiçi Piyasalarda Yapacakları

Tahvil İhraçlarının İzin Sürecine İlişkin Usul ve Esaslara Dair Yönetmelik

Korunan Alanlarda Yapılacak Planlara Dair Yönetmelik

Belediye Su ve Kanalizasyon Hizmetlerinde Uygulanacak Usul ve Esaslara İlişkin Yönetmelik

Toplu Sözleşme Görüşmelerinin Yapılma Usul ve Esasları İle Kamu Görevlileri Hakem Kurulu, Kamu Personeli Danışma Kurulu ve Kurum

İdari Kurullarının Teşkili, Çalışma Usul ve Esaslarına İlişkin Yönetmelik

Atık Yönetimi Genel Esaslarına İlişkin Yönetmelik

Pazar Yerleri Hakkında Yönetmelik

6306 Sayılı Kanunun Uygulama Yönetmeliği

Geçici veya Belirli Süreli İşlerde İş Sağlığı ve Güvenliği Hakkında Yönetmelik

Kamu Taşınmazlarının Yatırımlara Tahsisine İlişkin Usul ve Esaslarda Değişiklik Yapılması Hakkında Usul ve Esaslar

Çevre Gelirlerinin Takip ve Tahsili İle Tahsilat Karşılığı Öngörülen Ödeneğin Kullanımı Hakkında Yönetmelik

Ücretsiz veya İndirimli Seyahat Kartları Yönetmeliği

Yatırım İzleme ve Koordinasyon Başkanlığı Görev, Yetki ve Sorumlulukları İle Çalışma Usul ve Esaslarına Dair Yönetmelik

Terörle Mücadele Kanunu Kapsamında Kamu Kurum ve Kuruluşlarında İstihdam Edilecekler Hakkında Yönetmelik

Kadın Konukevlerinin Açılması ve İşletilmesi Hakkında Yönetmelik

Elektronik Tebliğat Yönetmeliği

Çalışanların İş Sağlığı ve Güvenliği Eğitimlerinin Usul ve Esasları Hakkında Yönetmelik

Tüketici Konseyi Yönetmeliği



## BAKANLAR KURULU KARARLARI

Kamu Alacakları İçin Uygulanan Gecikme Zammı Oranının Yeniden Belirlenmesine İlişkin BK Kararı

Belediye Gelirleri Kanunu Maktu Harç Tarifesi

Çevre Temizlik Vergisi Tarifesinde Yer Alan Bina Gruplarının Tespitine İlişkin Karar

Genel Bütçe Vergi Gelirlerinden Belediyeler Verilen Paylardan Yapılacak Kesinti Oranı

Harcırah Kanunu Uyarınca Verilen Seyahat Kartları Hakkındaki Karar

Hizmet Alımı Suretiyle Taşıt Edinilmesine İlişkin Esas ve Usuller

Taşıt Sürebilecek Kamu Görevlilerinin Belirlenmesine İlişkin Esas ve Usuller

İşverenlerin Terör Mağduru, Eski Hükümlü Ve Özürlü Çalıştırmalarına Dair Karar

Belediye Borçlarından Yapılacak Kesintiler Konulu Karar

2009 Yılı Mahalli İdareler Borç Kesintileri Hakkında Karar

Kamu Alacakları İçin Uygulanan Gecikme Zammı Oranının Yeniden Belirlenmesine İlişkin Karar

Kamu Personelinin Maaşlarının Hesabına Esas Tutulan Kat-sayıların Yeniden Tespiti Ve İlgili Mevzuatı Uyarınca İstihdam Edilen Sözleşmeli Personelin Ücretlerinin Artırılması, Devlet Memurlarına Ödenecek Zam ve Tazminatlar İle Bazı Kararlarda Değişiklik Yapılmasına İlişkin Karar

Büyükşehir Belediyeleri, İl Özel İdareleri, Belediyeler Ve Bunların Bağlı Kuruluşlarının Borçlarına Karşılık Genel Bütçe Vergi Gelirleri Tahsilat Toplamı Üzerinden Ayrılacak Paylardan Yapılacak Kesintilere İlişkin Esaslar

İşçilere İlave Tediye Hakkında Bakanlar Kurulu Kararı

6111 Sayılı Kanunda Yer Alan Bazı Başvuru ve İlk Taksit Ödeme Sürelerinin Uzatılmasına İlişkin Karar

Büyükşehir Belediyeleri, İl Özel İdareleri, Belediyeler ve Bunların Bağlı Kuruluşlarının Borçlarına Karşılık Genel Bütçe Vergi Gelirleri Tahsilat Toplamı Üzerinden Ayrılacak Paylardan Borçlarına Karşılık Yapılacak Kesintiler Hakkındaki Kararda Değişiklik Yapılması Hakkında BK Kararı

3996 Sayılı Bazı Yatırım ve Hizmetlerin Yap-İşlet- Devret Modeli Çerçevesinde Yaptırılması Hakkında Kanunun Uygulama Usul ve Esaslarına İlişkin Karar

6772 Sayılı Kanun Uyarınca İşçilere Yapılacak Ödemeler

Belediyelerin Bütçe Gelirleri Üzerinden Kalkınma Ajanslarına Aktaracakları Payların Yeniden Belirlenmesine İlişkin Karar

Sözleşmeli Personele Ek Ödeme Yapılmasına Dair Bakanlar Kurulu Kararı

2013 Yılı Yatırım Programı

2464 Sayılı Belediye Gelirleri Kanunu Maktu Harç Tarifeleri















**BEYLİKDÜZÜ**  
**BELEDİYESİ**

[beylikduzu.bel.tr](http://beylikduzu.bel.tr)

**444 09 39**

 [beylikduzubelediyesi.tv](http://beylikduzubelediyesi.tv)

 [/beylikduzubelediyesi](https://www.facebook.com/beylikduzubelediyesi)

 [/beylikduzobeltr](https://twitter.com/beylikduzobeltr)

 [/beylikduzubelediye](https://www.instagram.com/beylikduzubelediye)

 [/beylikduzobeltr](https://www.youtube.com/beylikduzobeltr)